UNIVERSITÄTS-
BIBLIOTHEK
PADERBORN

Universitätsbibliothek Paderborn

Della Celeste Fisonomia

Della Porta, Giambattista

Napoli, 1614

urn:nbn:de:hbz:466:1-13272

Visual Library

Th
6112

UNIVERSITÄTS-
BIBLIOTHEK
PADERBORN

~~Z VI.~~
~~99.~~
T. VI. 16.
Th. 6112.

Francisci Stellati Cæsij Lyncei.

T VI
16

UNIVERSITÄTS-
BIBLIOTHEK
PADERBORN

UNIVERSITÄTS-
BIBLIOTHEK
PADERBORN

Ex legato Celmi Principis Ferdin: Epi Paderb: et Monaster. Ao 1683.

DELLA CELESTE FISONOMIA

DI GIO. BATTISTA DELLA PORTA NAPOLETANO.

Libri Sei.

Al Molto Illlustre, & Reuerendo Signore,

IL SIGNOR D. BARTOLOMEO LEONARDO d'Argensola, Rettor di Villahermosa, Cantor della Cathedral di Lucera, e Capellano di Sua Maestà.

CON PRIVILEGIO.

Libri sex

IN NAPOLI, Per Lazzaro Scoriggio. M.DC.XIV.

Ferdinandi Fürstenbergij
Collegij Societis Jesu Paderb.

UNIVERSITÄTS-
BIBLIOTHEK
PADERBORN

DELLA CELESTE
FISONOMIA
DI GIO. BATTISTA DELLA PORTA
NAPOLETANO.
Libri Sei.

UNIVERSITÄTS-
BIBLIOTHEK
PADERBORN

Al Molto Illust.& Reuerendo Signore, Il Signor

D. BARTOLOMEO LEONARDO d'Argensola, Rettor di Villahermosa, Cantor della Cathedral di Lucera, e Capellano di Sua Maestà.

GRAN tempo prima, che V.S. molto Illustre, & Reuerenda giungesse à questa Città insieme col suo degnissimo fratello Sig. Lupertio, e col suo nõ men degno nepote D. Gabriele Leonardo appresso la persona dell'Eccellentiss. Signor Conte di Lemos Vicerè di questo Regno, hauea sparso la fama così chiaro grido del loro infinito valore, che non era persona alcuna, che della loro venuta di tutto

cuore rallegrandosi, non haueſſe ogni penſiero lor dedicato, eſſendo ancora più che mai viue, non ſolo nelle Hiſtorie di Napoli, ma nell'altrui menti le virtuoſe, e non mai apieno lodate attioni di Andrea di Pontio, e di Ramon del medeſimo lor nome, & Caſato, & Caualieri Aragoneſi, ch'à ſeruigi di Roberto Rè di Napoli d'Aragona, e di Roberto figliuolo del Duca di Calabria, & di Carlo figliuolo di detto Roberto, gli andati tempi in queſta medeſima Città sì honorato nome laſciarono. Laonde quaſi fatali à queſto Regno, e di ſomma felicità, ſenza dubio i Leonardi hauendo conoſciuto, di ardentiſsimo deſiderio di vederle, e di ſeruirli auuampando, riputauano il darſi per ſeruidori à perſona di tanto merito à ſomma gloria, dall'eſſempio de' quali io parimente acceſo, & ſpronato etiandio dal Signor Giulio Ceſare Corteſe giamai non ſatio di predicare il loro incõparabile valore, anzi da vna occulta forza tirato, diſpoſi in tutto à sì nobiliſsima Caſa, & di tutte le virtù chiariſsimo nido, di dedicarmi. Quindi è, che poco dopò il loro arriuo per far

pa-

paleſe in parte queſto mio deſiderio al Signor Lupertio, intendentiſsimo delle coſe della natura la Natural Magia del Signor Gio. Battiſta della Porta dedicai. indi al Signor D. Gabriele vero amatore delle Muſe della Fortunia Comedia del Signor Ottauio d'Iſa feci dono. Rimanea ſolamente, che fatto haueſſe à V. S. molto Illuſtre ſimile atteſtatione della volontà, ch'io tengo di ſeruirla, la quale vengo al preſente a fare col dedicarle la Celeſte Fiſonomia del medeſimo Porta, fatta da me, e tradurre, e di neceſſarie figure adornare. Ma non perche ſia V. S. vltimo à riconoſcere in me queſto ſegno di deuotione, anzi di gratitudine, alle molte obligationi, ch'io le tengo, dee men gradire il mio deuoto affetto, perciò, che douendo il dono pareggiare colui à chi ſi dona, non mi è ſtato ſin'hora conceduto di adẽpiere queſto mio deſiderio. Onde hò atteſo l'opportunità di poterle donar coſa proportionata al ſuo merito, perche eſſendo ella quaſi vn Cielo doue ſi come ardentiſsime ſtelle tante virtù riſplendeno, & eſſendo celeſti i ſuoi coſtumi,

ſtumi, la bontà, e'l ragionar celeſte non hò giudicato poterle altro donare di più degno quanto queſta Celeſte Fiſonomia. E perche non diſprezza il Cielo l'humiltà de' cuori degniſi V.S. altretanto l'humile affetto, con che glie le rappreſento gradire, quanto dall'iſteſſo cielo delle ſue gratie ha piouuto ſempre in me cari, e benigni influſsi, & per fine pregando à V.S. dal Signor'Iddio compiuta felicità le bacio riuerentemente le mani.

In Napoli il dì 20. di Agoſto. 1614.

Di V.S. molto Illuſtre

Affettionatiſs. Seruidore

Saluatore Scarano.

DI GIVLIO CESARE CORTESE
Il Pastor Sebeto.

ACCADEMICO DELLA CRVSCA.

MVSE non d'Elicona
Che lusingano altrui col canto, e'l riso,
Muse del Paradiso,
Che al Sol del Sol fanno immortal Corona.
Toglian dal Cielo i fregi
Per far degno ornamento a tuoi gran pregi.

E dal Celeste Mare
Onde la ricca porpora tal hora
Toglie la bella Aurora,
Per cui sì vaga, e sì lucente appare
Più bel ostro si prenda
E'l Rettor de le Muse adorno renda.

Che s'hor quì doue inonda
Sebeto più d'honor, che d'acque altero
Lo splendor de l'Ibero
D'eccelsi honori il tuo bel crin circonda
Vn del medesmo nome
Farà di glorie al Tebro ornar tue chiome.

Non disdegnar in tanto
Ch'à le Riue del Ciel Cigni Canori,
Per dir tuoi degni honori
Nuoue cetre apparecchian, nuouo canto
Ch'io (benche Augel palustre)
Tenti pur di spiegar tua gloria illustre.

UNIVERSITÄTS-
BIBLIOTHEK
PADERBORN

Blandus honos, virtusq; simul delubra tenebãt,
Sed binis templis vnica PORTA fuit.
Tu quoq; virtutem cõiunctam nactus honori,
Amborum digne PORTA vocandus eris.

PROEMIO.

QVANTO appresso tutte le genti, & in tutti i tempi siano state sempre in pregio le arti del douinare, chiara proua ne fanno tanti libri, che ne han lasciati scritti in ogni parte tanti eccellentissimi huomini così antichi, come moderni, Greci, Latini, & Arabi. Tra le quali il primo luogo si tolse quella, che dalla positura delle stelle, antiuede le cose da venire, come quella, che parea oltre le altre esser fondata sopra più certe dimostrationi. Io fin dalla mia fanciullezza mi sentiua con sì feruente desiderio trasportare ad appararla inuestigando con tanta diligenza, e curiosità i suoi secreti, che in tutto, e per tutto mi trouaua dato à questa scienza. Ma poiche per comandamento de' superiori è stata tolta via dalle scienze de i Cattolici con quanto ardore prima io l'andaua cercando, altretanto poi con tutto il core la sdegnai e discacciai dalla mia mente, & esaminandola io con altro giuditio, di quel di prima l'hauea apparata, finalmente trouai, che l'Astrologia non è se non vna finta, & imaginaria scienza, & quanto hà in essa di verità, non l'hà altronde, che dalla sola, & mera Fisonomia, ma gli scrittori di quella per aggrandirla, & porla in gratia de gl'huomini l'han posta tra le stelle, acciochè essendo inalzata à gl'influssi celesti, & à cause più nobili, fusse tenuta per vna scienza più celeste, e più diuina. Contro di questa Astrologia han disputato, & aguzzato le forze del loro ingegno molti huomini di grande, & non ordinaria autorità, ma in quanto al mio giuditio con trascurata diligenza, & perspicacità, come quelli, che non han toccato lo scopo, perciochè mentre si sforzano di torre via l'influssi de i Cieli, non tolgono via le cause delle diuinationi, ma dimostrano ignoranza de i moti de gli orbi celesti, e de i progressi delle stelle, & perciò gl'è stato risposto assai bene da eccellentissimi Matematici, e Filosofi. Ma noi ci siamo sforzati di distruggere in altro modo la varietà dell'Astrologia, peroche quel che essi dicono, che non cosa alcuna, che nõ faccino sogetta alla potestà de i pianeti, noi diciamo, che soggiace alle qualità elementari, dalle quali vien formato il corpo dell'huomo. Peroche dicono, quei che hanno hauuto in sorte di essere sotto il dominio di Gioue, essere bianchi con vno certo lodeuole colore, di capillatura mediocre, con neri occhi, & ben grandi, & di forma venerabile, adorni di bei costumi, di animo grãde, & che appetiscono cose grandi, che sono sempre inalzati à far grandi atti, nobili, curiosi, & ne i loro fatti imperiosi, allegri,

& cose simili. Ma quel che essi attribuiscono alle stelle, alle quali dicono che soggiace ciascun di noi, & indi la benignità della forma, de i costumi, & della fortuna, noi diciamo che auuiene dalle qualità; peroche domina in lui la qualità calda, & humida, com'è l'aërea, & sanguigna, & quei, che hanno tal temperamento, hanno ancora simil forma, le costumi, come assai à pieno è stato disputato nella nostra Fisonomia dell'huomo. Lascio stare, che se si vanno inuestigando i costumi, & le forme de gl'huomini, dalle quali son formati, chiarissimamente si scopre la loro fallacia, peroche il parto nel ventre della madre vien conceputo dalla qualità del sangue, che domina al seme, e dopò quaranta giorni sopraviene lo spirito, e tali costumi haurà l'huomo, quali gli donarà il temperamento dell'embrione. Che hà che far dunque l'hora della generatione co'l parto, se i costumi già otto mesi prima erano stati contratti? Et perche tal tempo è ignoto, non sò che cosa si vadino borbottando della analogia, & conuenienza tra il caso del seme, & l'vscita dal ventre materno, non vi essendo cosa commune tra questi tempi. Habbiamo aggiunto di più vna dottrina non inutile, in che modo gli Astrologi poteuano in vna occhiata, alzando gli occhi al Cielo, e contemplando le stelle apparar quello, che in lungo spatio di tempo, e con varie sperienze hanno apparato: poiche dalla loro Fisonomia, colore, moto, quantità, bellezza, & bruttezza chiaramente si conosce. La stella di Gioue, & di Venere rilucente di vn'amenissimo, & giocondissimo splendore, in modo l'auanza di chiarezza celeste, che dinota vna certa maestà di natura, e promette somiglianti effetti, fa gl'huomini gratiosi, e magnanimi, dona vita gloriosa, splendore, & perpetue ricchezze, e perciò vien detta stella salutifera. All'incõtro la stella di Saturno; peroche è quasi liuida di vn brutto, & sozzo pallore, & in vn certo modo offendendo gl'occhi fa gl'huomini melanconici, e soggetti à simili infirmità. La stella di Marte horribile, e minacciosa fà gl'huomini rossi, iracondi, sangnigni, e promette guerre, lepra, e cose fiere, & auuerse, parole infelici, le quali cose più à lungo si mostraranno in tutta l'opera. Noi in questo primo libro descriueremo la Fisonomia de i pianeti, e quai costumi diano, quali infermità, quai magistrati, & quali sortune, & in che modo dal loro aspetto si possano conoscere, & che tutte queste cose non deriuano dall'influsso delle stelle, ma dalle stesse qualità de gli elementi.

DEL-

DELLA CELESTE FISONOMIA.

LIBRO PRIMO.

Che cosa sia indole, ò dignità dell'aspetto. Cap. 1.

TRATTARA questo libro dell'indole de gl'huomini, ò vogliam dir charattere, ò dignità dell'aspetto, volgarmente detto aria, quale portano seco dal ventre della madre cosi l'augusta, & di spettata maestà, come la seruile, abiecta, & bassa: percioche da queste cose, come da vn fonte dependono i presagij della nostra celeste Fisonomia: la onde io priego i lettori, che con tutta la forza dell'ingegno loro mirino ben'à dentro le cose, che scriuiamo, percioche son cose, che con l'acutezza della mente possono piu tosto comprendersi, che discriuersi con parole. Molti sono, che coteste cose hanno apparate senza arte veruna, ma dalle fasce l'hanno seco portato, in modo che in predir gli euenti dal solo aspetto han fatto marauigliare ogn'uno. Vno di questi habbiamo conosciuto à nostri tempi qual fù Matteo Zafuri da Solito, huomo in ogni sorte di dottrina eccellentissimo, che tra l'altre era tanto celebre, & eminente in questa arte, che dal solo aspetto all'improuiso, tanto veracemente prediceua le morti, i pericoli della vita, & i tempi de gli euenti, che più tosto metteua stupore ne gli huomini, che voglia di accrescere la sua portentosa arte, & perche ve ne sono ancor molti, & quasi infiniti testimoni, perciò non ne ragioneremo per hora più. Diciamo adunque, che cotesta forma, charattere, indole dell'animo, & dignità dell'aspetto altro non è, che vn lume, ò splendore ammirabile d'vna certa regia maestà, e diletto risplendente, che al primo sguardo in modo ferisce gl'occhi, & con tanta forza trahe à se, lusinga, & diletta, i riguardanti, che quelli subito tira al loro amore, e riuerentia ancorche non sappiano chi loro si siano. Dinocrate Architetto (come racconta Vitruuio) per potere hauere più facile intrata con Alessandro Magno, confidato nella sua bellezza, sendo di statura grande, di faccia bella, e di bellezza, e di dignità grande, si pose all'incõtro Alessandro: onde quegli appagato della sua bellezza comandò gli fusse dato luogo, che si accostasse, cosi per la faccia, & per la degnità del corpo hebbe quel, che desideraua. Si troua cotesta degnità attorno alla faccia, come vna segnalata pittura della natura, in modo che rassembra vn'altra faccia, ò vna trasperente maschera dalla vera faccia inseparabile, stà nascosta principalmente ne

gl'occhi, la viuacità de i cui raggi è piena d'imperio, e tirannia, spirando diuinità, si che essi forzi gli huomini à seruitù, tal che spogliata quasi l'humanità aspirino à gloria più che mortale. Staranno due à giocare, ò à far qualch'altra cosa, in tal maniera saremo noi tirati dalla natura, che quelli che vedremo hauer coteста indole, desideraremo, che vincano, & ci sforzeremo aiutare co'l nostro potere, e se succederà il contrario ci attristeremo, come se à noi non à quelli fusse stata la sorte contraria: all'incõtro se alcuni parranno à noi di mala indole, & disprezzabili pregheremo che siano vinti, & habbino contraria la sorte; Vn'altra indole vi è à questa contraria, cioè seruile, brutta, lugubre, & che porta seco vn non sò che di dannoso, miserabile, & horribile, tal che chi in quelli volga gli occhi, subito lor volge altroue, & abhorrisce di mirargli, come se hauesse mirato alcuna cosa trista, & infausta, onde gli hãno in odio, & gli desiano male, infelicità, e morte. Tutti questi sono pieni di miserie, & di sciagure, ne mai acquistano cosa che desiderano, ma sono heredi della pouertà, & delle miserie. Con questa arte habbiamo giouati à molti amici, acciò schifassero i perigli, & salissero alle dignità. Poco prima, che io scriuessi queste cose auisai vn'amico, che si guardasse dalla compagnia di vn certo huomo infelice, e brutto, il che egli non volle fare, essendogli da quello stato promesso, che l'hauerebbe arricchito, onde accascò, che essendo stati trouati dal Gouernatore in vna spelonca, che falsificauano la moneta, poco dopò furno tutti, due appiccati.

Parere de' Srittori Sacri di cotal carattere. Cap. II.

BEN fatto ne pare, prima che diciamo il nostro parere di cotal charattere, cosi difficile à conoscere, e riferire, che andiamo inuestigãdo le opinioni de gli antichi, & che ne habbino giudicato, & che cominciamo, sicome conuiene, da i Scrittori Sacri, & più antichi. Percioche dicono, che coteста forma è vn dono dato dal Cielo, non già dal Cielo, come à dir da i pianeti, stelle fisse, ò loro aspetti, ma dallo stesso Creatore Dio, il quale segna, & adorna alcuni di coteсto charattere. Perche coteсto charattere è bellezza, splendore, maestà, simulacro del Paradiso, de gli Angeli, e finalmente dello stesso Dio, nel quale è la somma di ogni bellezza, d'ogni splendore; & d'ogni maestà. Boetio lume della Romana eloquenza di quello in tal modo cantò.

E'l mondo bello.
Egli più bel nella suamente porta.

Et perciò ritiene, e ferma gl'occhi de i riguardanti: percioche la bellezza è vn' obietto conueniente alla potenza visiua, e gl'occhi si cõpiacciono della bellezza. Cosi per contrario altroue si volgono, & la cosa veduta abhorriscono, qual hora riguardano vn defetto di natura, & vna proportione male ordinata. Et è la bruttezza vn'imagine dell'Inferno, ò più tosto delgli stessi Demonij, ne i quali è la somma d'ogni bruttezza, e d'ogni sciagura. Percioche dice Porfirio, che i Demonij,

monij, i cui animi sono iniqui, hanno i corpi ancora brutti. Et fù detto assai volgato de gl'antichi Filosofi, che Dio hauendo da mandare l'anima nel corpo, come in suo proprio albergo, lo apparecchia prima degno di lei, & anima, che prouede hauer'ad essere ornata di virtù, per lo più l'accoppia con vn corpo bellissimo, quale spogliatosi in vn certo modo della humanità aspiri à gloria diuina, come da Dio cõcedutali. Leggiamo nella Epistola di Lentulo al Popolo Romano di Christo Nostro Saluatore, che egli hebbe vn fronte sereno, pieno d'vna certa diuina maestà, vna faccia venerabile, quale i riguardanti douessero & amare, e temere. E scriue Niceforo nella historia Ecclesiastica, che Abagaro mandò vno pittore eccellente à Giesù, acciò diligentemente ritraehesse la sua faccia, quale forzandosi egli à suo potere di dipingere, non potè mai farlo, percioche vn certo splendore, & gratia diuina, che haueua nella sua faccia glielo impediua, lo stesso scriue di Maria Vergine Santissima sua Madre, quale hauendo hauuta gratia di vedere nel suo oratorio Dionisio Areopagita, guardando lo splendore de'suoi occhi, & la maestà del suo volto disse. Se io non sapessi, che Dio è puro spirito, niuno altro, fuor che questa Vergine, direi, che fusse Dio, & se non mi facesse forte la fede, non crederei, che Dio potesse esser più bello, e di più tanta purità, e castità mostraua nel suo volto, & occhi, che bastaua à smorzar subito gli affetti della carne in ognuno, che la miraua, e Gioseffo ne i libri della antichità scrisse, che Dio fauoreggiò tãto Mosè, che essẽdo stato veduto fanciullo da Thermutte figlia di Faraone nõ meno di bellezza, che di forma diuina eccellẽte, dal corrẽte fiume in vna cuna di giunchi toltolo se lo adottò per figliuolo. Si legge al primo de i Rè di Dauitte, che fù di bella faccia, & ornato di tutte le virtù. Ecco io vidi il figliuolo di Isai da Bettelemme, bellicoso, prudente nelle parole, bello nell'aspetto, e di faccia gratiosa, e Gioseffo fù di tal bellezza di corpo, & d'aspetto piaceuole, che la donna che lo vide ne diuẽne pazza. Lo stesso Dio ancora haueua dato di spetial gratia à San Bernardo Abbate vn corpo tale, che nella sua carne certa spiritual maestà, & nel suo volto risplendea vna certa chiarezza non terrena, ma celeste, ne gl'occhi, vna certa purità angelica, & vna columbina simplicità si scorgea; & era tãto grande la bellezza di dentro, che con certi inditij appariua di fuori, & soprauanzando la interna purità, e gratia copiosamente ne versaua di fuori. Et per non andar troppo à lungo, potrà ciascuno da i libri Sacri trouare infiniti essempij d'huomini santi.

Opinioni de i Filosofi del Charattere. *Cap. III.*

VEDIAMO hora che cosa dicano di cotal indole i Filosofi, & i Medici. Percioche dicono, che questa forma piena di nobilità, & di bellezza habbia origine dal purissimo, & sottilissimo sangue de' nobili: come à dire di Rè, & huomini grandi, & cosi quando vogliamo dire, che alcuno sia segnato di tal charattere, lo diciamo huomo di presenza reale. Themistio Eufrada nell'oratione della clementia di Theodosio Imperadore dice. Nasce il Rè tra gl'huomini, ma tanto di rado, & dopò molti interualli di anni, ciò è all'hora quando si vnisce la bellezza dell'animo con l'eccellen-

l'eccellenria del corpo,& quello è veramente gran Rè, che hà la forma,e bellezza intera, & per ogni parte aſſoluta, & perfetta. Priamo appreſſo Homero contemplando la bellezza, & maeſtà d'Agamennone, ancorche non ſapeſſe chi è ſi fuſſe, confeſsò ch'era ſimile ad vn Rè. Hettore, come ſi raccorda da Darete figliuolo di Rè, ſi narra che fù di faccia venerabile, di animo grande, clemente à cittadini, e degno. Ma gli argomenti, che ſi apportano à ciò confirmare, ſono tali. Che i Prencipi, & i Rè vſciti che ſono dal ventre della madre giacendo nelle cune, & ne' bracci de'ſoldati, portano con loro ſegni del ſangue loro nobiliſſimo, che ancorche non ſi fapeſſe chi è ſi fuſſero, la bellezza del volto, & l'imagine dello ſplendore eccellentiſſimo confeſſaranno lui eſſere nato da grandi huomini. Prendono gli eſempij dalle hiſtorie. Demetrio (ſi come riferiſce Plutarco nella ſua vita) fù di faccia coſi bella,& coſi eccellente, che niuno pittore, ò ſcultore lo potè mai ritrarre dal naturale: percioche portaua con ſe vna gratia vnita co'l terrore, & inſieme vna certa grauità, e manſuetudine; & l'aſpetto pieno d'vna certa maeſtà reale in modo, che pareua; che fuſſe nato per eccitare lo ſtupore, & la gratia de gl'huomini. Scriue Gioſeffo nel libro delle guerre Giudaiche,che vn certo Giudeo,per la ſomiglianza del viſo diceua,che egli era Aleſſandro, coſi n'ingannò molti, & hebbe molti doni da i Giudei, & era tanta la ſomigliãza del volto, che quelli che lo haueano veduto figliuolo,giurauano che fuſſe quello. Ma Ceſare, che quello haùea veduto prima, benche pareſſe lui ſenza dubio, pure dalla durezza del corpo, e forma ſeruile ſcouerſe il trouato, Romulo, & Remo gettati nel Teuere, alleuati da vna lupa, e finalmente da'paſtori, ſubito che arriuorno à gl'anni virili, non erano ſimili à paſtori, e guardiani di buoi, co i quali ſi erano alleuati, ma più toſto (come era conueneuole) moſtrauano con la degnità della forma, & grandezza di animo eſſer nati da'Rè,& da numi celeſti. Loda Virgilio Enea della dignità della forma,& dalla bellezza.

Ei pria d'ogn'altro, e più d'ogn'altro bello
Trà ſuoi ſi meſchia Enea.

Alessandro Magno non volle, che la sua imagine fusse da altri contaminata, ma comandò à tutto il mondo, che niuno ardisse di far la sua imagine ne in rame, ne in colori, ne in marmo, ma solo Policleto la potesse fare in rame, solo Apelle la poresse dipingere co i colori, & solo Pirgotele potesse scolpirla, accioche nelle statue, & pitture appariisse sempre lo stesso vigore di animo bellicoso, & l'immẽsa indole del suo animo eccelso, lo stesso ingegno di honor grandissimo degno, e la stessa gloria della sua fronte. Lo stesso mi ricordo essere auuenuto nel volto del Cardinal Luigi da Este, percioche si scorgea in quello vna certa indole reale, & piena di maestà, forse dal sangue reale di Lodouico Vndecimo Rè di Francia suo Auo.

Openioni de i Medici dell'indole. Cap. IIII.

MA i Medici riguardando la cosa più à dentro, dicono il contrario, dicendo. Se i grandi portano seco dal nascimento dalle fasce cotesta indole non perciò ne dicono le cause, percioche deono andar trouando la causa onde ciò auuenga. Ma i medici rendendone la ragione, dicono, ciò auuenire da i cibi, onde si nutriscono, percioche essendono delicati, & facili à concocersi, ottimamẽte si digeriscono, & generano vn sangue chiaro, puro, & sottilissimo, il quale scorrendo per le vene fa vna carne molle, delicata, & colorata. Oltre à ciò stando in otio, & non vscendo da casa, e di raro affaticandosi hanno la faccia di gran bellezza, & chiara di vna rosata chiarezza. All'incontro i rustici, pastori, & guardiani di armenti pascendosi ordinariamẽte di porri, di cipolle, d'agli, & di radici, & di altri cibi più grossi, che sono di dura concottione, & crassi, generano huomini grossi, & vn certo sangue feccioso. A ciò si aggiunge, che habitando ne i monti, & stando al scouerto in regioni aspre, & sofforendo tempi contrarij di freddo, & di caldo, & cosi anco vigilie, & fatiche grandi, diuengono di volto brutto, seuero, & horrido, sono couerti di pelle dura, secca, & ferina, & hispida, & cosi come sono di fuori di vna indole rustica, cosi sono di dentro macchiati di costumi rozzi. A queste ragioni si aggiunge, che quelli che vsano leggiero, e delicato vitto, e stanno in otio, sono di vna temperie calda, & humida mediocremente, & questo è quel temperamento, che fà gl'huomini di gran bellezza, ne' quali si troua questa indole: all'incõtro quelli che vsano cibi rustici, si & danno souerchio alle fatiche, & vigilie, sono di pelle secca, brutti, & di faccia horrida. Perche il caldo, & secco fà ostacolo ripugnãdo la durezza innata, & repugnãte alla natura. Poiche la natura fà ogni cosa cõ numero, proportione, & ordine, & ancorche ella aspiri ad vna forma perfetta, & piena di dignità, l'è prohibito dalla durezza. All'incõtro l'humido, & il calore lontani dalla durezza, obedienti alla morbidezza della sua natura, donano vna bellezza grande, & risplendẽte di vna indole magnifica, talche ella perfettiona la sua opra. Onde si può chiaramente vedere, che niuna mai ò rara faccia si può trouare bella nel caldo, & secco. Fà con questa dottrina vn segnalato problema d'Aristotele. Perche sono di costumi fieri quei, che abondano di souerchio freddo, ò caldo? percioche la buona temperatura non solo gioua al corpo, ma anco

all'in-

all'intelletro dell'huomo, ma tutti gl'eccessi diuertiscono, & peruertono il temperamento del corpo, & dell'animo.

Openione de gli Astrologi dell'Indole. Cap. V.

MA hanno detto i Genethliaci, che la forma, ò indole vien data dal Cielo, & dalle stelle fisse, ò erranti, & che le faccie di quelli risplendono di maggior gratia, & maestà, nella natiuità de i quali per i loro corsi interueranno stelle benefiche: anzi da Tolomeo Prencipe di tutti è stato detto, che sia dono di Gioue donar forma venerabile, & piena di maestà, & che lo stesso potere habbia Venere, eccetto che è più acconcia alla morbideeza, & beltà feminile. Ma Giudicio Materno dice, che il Sole, come quello che precede à tutti con la prerogatiua del lume, come fonte di lume dona vna forma piena di splendore. Ma Hali dice, che vi sono pianeti, che formano corpi torti, vili, e sciagurati. Et scriuono di Cesare Augusto, che egli, non perche Accia entrata di notte tempo nel Tempio di Apolline, & adormentata fusse giaciuta con vn Drago, & hauesselo partorito nel decimo mese, & chiamato figlio di Apolline, ma perche nel suo nascimento la stella del Sole staua ben posta. Laonde hebbe gl'occhi chiari, & netti, ne'quali voleua che fusse giudicato esserui vn non sò che di splendor diuino, & godea se alcuno mirandolo fisso, come allo splendor del Sole abāssaua gl'occhi, come scrisse Suetonio. Et che Alessandro Macedone, perche fù conceputo entrando il Sole in Leone, e Saturno nel Toro, hebbi i capelli crespi, il color citrino, & gl'occhi chiari, & cosi come il Sole è sopra tutti chiaro nel Leone, cosi egli dominò à tutto il mōdo, & che dal Toro hebbe il fronte, e la ferocità, l'aspetto toruo, & molta ira, & forza. Et cosi anche dicono, che dalla benignità di questi si prouedono le cose prospere, & salutifere, come lo essere inalzato à soblim i gradi, à grandi honori, ricchezze, fama, & gloria grande. All'incontro vna brutta, mesta, & infelice indole auuiene dalle stelle maligne, come à dir da Saturno, e da Marte, & dalli stessi minacciano auuenire cose auuerse, & terribili, & quelli à chi auuerranno simili nascimenti, peruenerano à misera fortuna.

Si ributtano le opinioni de i Medici, Filosofi, & Astrologi dell'indole, & si mette quella dell'Autore. Cap. VI.

MA quel che dicono i Filosofi, & Medici, che cotesta indole hà origine dal sangue nobilissimo de i grandi, chiarissimamente si può ributtare, percioche leggiamo di molti dell'infima plebe, come di rustici, e di pastori, & pure hauer seco portato dal ventre materno cotesta indole piena di gratia, e dignità, & finalmēte essere arriuati à gradi altissimi.

Il Tamberlano bassamente nato, & di bassa stirpe, pure mostraua vna indole regia, & fù tanto fortunato in battaglie grandissime, & vittorie, che diuenne Sommo Imperator de'Sciti. Il Carmagnola figliuolo di vn villano, & guardiano di porci essendo ancor fanciullo, risplendea in esso vna indole di viuace ingegno, & di bellicoso Capitano, quale essendo auuertito da vn soldato, che passaua, lo menò seco alla guerra, che poi per diuerse vittorie fù inalzato à chiari gradi di militia, & di cotali essempi, già sono piene le historie. Ma la forma, che gli Astrologi dicono auuenir dalle stelle, noi diciamo, che non d'altronde auuenga che dal particolar temperamēto di ciascuno, & quel charattere, & indole regia non d'altra causa, che dalla qualità temperata de gl'elementi, & dalla loro ottima proportione, & che principalmente nella temperie del sangue, quasi vn dono della natura aspirante ad arricchire di molti beni quelli à chi l'haurà dato. Par che Plotino cosi habbia creduto. Che siano naturalmente buone di dentro, tutte le cose, che sono di fuori belle, & che dalla perfettione della forma interiore, & dalla vittoria della virtù seminaria sopra le miserie peruēghi la bellezza esteriore, all'incontro la seruile, abietta, & miserabile, spesse volte si vede nella flemmatica, & malenconica natura. Hò detto che quella indole è degna d'impero, quale chi non possiede non è buono ne à regger popoli, ne à guidare esserciti. Percioche è vn grande allettamento de gl'animi, che li faccino esser facilmente vbiditi da'cittadini, & forestieri, & soggiacciano al suo impero. All'incontro quella indole seruile fà, che si sdegni l'huomo animal superbo di seruire ad huomo brutto, & di faccia seruile, & cosi come è mal formato dalla natura, cosi è da sudditi disprezzato. Alessandro Magno essendo dalla natura dotato di vna faccia pie-

na di maestà, & di diuinità, si gettò dal muro dentro vna Città dell'India, e si oppose solo in mezo de gli nemici, onde i Barbari atterriti dalla maestà della faccia d'huomo si bellicoso, non osauano accostarsi vicino, ma da lungi gli traheuano dardi. Et che la bellezza delle sue fattezze procedesse da temperamẽto ottimo, ne dauano segno i suoi membri, & la bocca, quali essalauano vn' odor cosi soaue, che le camiscie si empiuano di odor mirabile. Teofrasto nel libro delle pianete, dice che l'ottimo odore è causato da la siccità temperata. Dunq; non dal Cielo auuiene la bellezza del volto, ma dal temperamento.

Openione de gl'Astrologi del charattere Orientale, & Occidentale. Cap. VII.

MA per tornare à i trouati de gl'Astrologi, dicono che le stelle regie fisse, dãno vn splendore di regal maestà, & che i pianeti da per loro, & insieme meschiati, & i segni del Zodiaco, l'imagini, & i lochi felici della genitura possono dare il regio charattere; ma che i pianeti, & stelle orientali siano felici, & fortunati, & all'incontro l'occidentali siano infelici, & non salutiferi, & che l'oriẽtali danno vna forma chiara, risplendente, scintillante, più colorita, & maggiore, & finalmente più bella, & perciò son detti fortunati, & pieni di virtù. All'incontro l'occidentali la danno oscura, scolorita, fosca, minore, & in somma più brutta, & perciò sono infortunati, & senza gloria, & non hauer'in se virtù, ma vitij prossimi alle virtù. Talche se vna indole solare orientale faceua l'huomo liberale, la stessa essendo occidentale lo fà prodigo, vitio vicino alla liberalità. Saturno orientale, & fortunato fà l'huomo parco, ma essendo occidentale, & infortunato, lo fà auarissimo, & misero. Lo stesso ancora essendo dispositore orientale fà l'huomo di color melato, cioè d'oro chiaro, di grassezza mediocre, & di buona disposition di corpo, ma essendo occidentale lo fà di colore oscuro, & nero, di corpo più macilento, & in somma più brutto, & ciò han detto, che essi hanno osseruato con lunga osseruatione, & nello spatio di molti anni, & hauerlo poi lasciato scritto à posteri. Percioche l'oriente è dalla destra, & cosi i segni che sono dalla parte destra del corpo sono più felici, & quei che sono dalla sinistra sono prodigiosi, come più à lungo diremo appresso. Che se essi hauessero alzati gl'occhi al Cielo, dall'aspetto delli stessi pianeti haurebbono potuto conoscere più presto, & meglio quel che hanno apparato con lunga osseruatione, percioche se alcuno la matina prima, che spunti il Sole contemplarà i pianeti che ascendeno sopra l'orizonte, vedrà quelli molto maggiori, più coloriti, di maggior maestà, & eccellenza di lume, & che d'ogni parte mãdano il loro splendore, & quasi scintillanti, & in somma assai più belli: di che habbiamo addotta la ragione nella nostra perspettiua. Percioche nell'hora del crepusculo l'aria essendo per l'humidità della passata notte piena di vapori, & ancora ruggiadosa, allarga la vista de i riguardanti, & riguardandosi per gli vapori fraposti, ne appaiono più grandi, & più lucenti. All'incontro quan-

do

do tramontano, percioche non vi sono più vapori, & per la forza del calore del giorno risoluti in sottili aure, appaiono i pianeti senza alcuna prerogatiua di splendore, priui di ogni ornamento. La onde dal loro splendore per apparire pieni di maestà di lume, par che ne promettano cose prospere, & salutari, Cosi gli occidentali da i loro scoloriti, & languidi aspetti, parche ne annuntiano cose auuerse, meste, e terribili.

Che non da i pianeti Orientali, & Occidentali, ma da gl'huomini purissimi, ò feccioſi auuengouo le cose prospere, & auuerse. Cap. VIII.

MA acciò ne appaia la verità, scopriamo il trouato. Perche in altra maniera và la cosa, che questi pẽsano, ne q̃ste cose auuengono dalle stelle, ma da gl'huomini naturali, ò più puri, ò più feccioſi. Percioche sono in alcuni huomini gl'humori cosi sottili, lucidi, senza feccia alcuna, delicati, & chiari, che ne rendono la faccia bianca, risplendente di vn color di rose, viuace, & gratiosa, che attrahe con gran piacere gl'occhi de i riguardanti, & lor trattiene à contemplarla, & questi son quegli, che sono inalzati à gli honori, & che conseguiscono i magistrati, l'amicitie de i Prencipi, & l'impero nelle volontà di quelli con chi conuersano. Perche dalle ottime qualità delli humori, per lo più ne auuengono costumi ottimi, tal che sono amati, & desiderati da tutti. Perche sono honesti, fedeli, beneuoli, amici, piaceuoli, prudenti, di animo regale, disprezzatori de i perigli, secreti, & in somma ciò che può auuenire da costumi heroici: perciò son cari à Rè, & Prencipi, da i quali ottengono ciò che dimandano, honori, e magistrati, & con tali stromenti scampano tutte le disgratie. Ma perche ciò auuenga la ragione è assai chiara. Con la prudenza, & valor de l'animo scampano i perigli: con la magnanimità, & liberalità legano gli animi de i sudditi, con l'honestà, fede, e piaceuolezza sono amati da i grandi, con la diligenza acquistano le ricchezze, con la parsimonia le conseruano, non nocciono ad alcuno, & però da alcuno non sono insidiati, la onde i costumi dal temperamento procedono più tosto, che dalle stelle. All'incontro vi sono huomini di humori cosi feccioſi, impuri, neri, turbulenti, noceuoli, putridi; & combusti d'atra bile, che lor fà apparire di mal colore, squallidi, brutti, horribili, trasformati, piangenti, mesti, & melanconici, talche con vna certa tacita, & noceuole tristezza, & horribilità feriscono, & conturbano gli occhi de i riguardanti, si che son sforzati altroue volgergli. Et à cotesti humori sieguono costumi ferini, barbari, villani, pazzi, e fraudolenti, talche co i loro pessimi costumi sono odiati, & insidiati, patiscono dãno ne le robbe, & sono sfortunati; infelici, & miserabili. allo spesso patiscono infermità incurabili, & dannose, perche sono pieni di humori corrotti, & noceuoli; la onde non dalle stelle, ma da gli humori pessimi, senza dubbio giudichiamo, che ciò proceda. Socrate amò prima Alcibiade Phedro,

& dopò Phedro Carmide, quali erano adornati di belle chiome, di carni polite, & di fattezze gratiose, non amò Theeteto perche era di naso schiacciato, & brutto. Dispregiò anco Cherefonte, perche era pallido. & fosco, come racconta Massimo Tirio, perche da questi, perche erano di indole seruile, & abietta non speraua cosa di bene, ma quelli, perche dal sangue puro, e dalle carni splendide, giudicaua che di ottimi humori fussero composti, & perciò di ottimi costumi fussero, con quelli pratticaua per godersi del loro ottimo genio. Theeteto, & Cherefonte perche erano di vn brutto pallore, come composti di humori feccioſi, & di temperie distemperata, giudicaua, che non poteuano essere se non maligni, insidiosi, malefici, & homicidi, & che dalla famigliarità di quelli non poteuano auuenirne altro che essilij, peregrinationi, pouertà, & pessimo fine. Et ciò fù fatto con gran ragione. Ne auuenne fuori del suo pensiero: peroche Alcibiade peruenne al sommo grado nella Republica, e diuenne Signor della sua patria. Se Cicerone haueſſe conosciuto l'indole di Cesare, con lui più tosto, che co'suoi nemici si sarebbe accostato, ne haurebbe perduta la testa, & le mani.

Che quattordici sono l'indole semplici de gli huomini, & i pareri degli Astrologi. Cap. IX.

MA come par, che paia à chi guarda à dentro i detti de gli Astrologi, non solo habbiamo veduto che Gioue dona vna forma venerabile, ma ogniuno de i pianeti può darla doppia l'vna fortunata, l'altra infortunata, come à dir la fortunata essendo orientale, diurno, crescente di lume, & in somma ben disposto, la sfortunata essendo occidentale, notturno mancante di lume, retrogrado, deietto, & mal posto, & cosi che il pianeta felice, la dà felice, & chiara, & cosi l'infece la dà horribile, e disprezzabile, la onde essendo appò loro Sette i pianeti, diciamo che si han da dare quattordici charatteri, & cosi Gioue ben disposto da vna faccia degna d'impero, piena di maestà, & chiara, cosi essendo mal posto abietta, e senza honore, & cosi i costumi, gli euenti, gli vfficij, & l'infermità. Saturno essendo felice dona vn'indole fosca, ma buona, essendo mal fortunato la dona negra, squallida, mesta, e miserabile: essendo felice da la cotemplatione, la religione, la dottrina, & prouidentia, essendo infelice, la malinconia, pazzia, auaritia, & peruersa openione delle altre scientie. Marte essendo felice dà vna eccellente indole di Capitano, & Imperatore, ma essendo deietto, lo fà temerario, precipitoso, iracondo, & che mora di morte violenta, lo stesso si hà da dire de gl'altri. Ma noi attribuimo queste cose non à i pianeti, ma alle qualità, & saturnino chiamaremo quello, che è freddo, & secco in estremo, & quel che sarà mediocremente chiamaremo mercuriale, & quello che essi chiamano martiale lo chiamaremo caldo, & secco in estremo, & più temperato il solare, & allo stesso modo il Giouiale noi diremo, che sia caldo, & humido in maggior grado, & in minore il Venereo, & perciò più

vicino

vicino alla morbidezza feminile, percioche habbiamo detto, che la bellezza si ritroua più tosto nell'humido, che nel secco. Noi diciamo altresì, che si trouano altretante sorti d'indoli dal meschiamento del caldo, secco, humido, & freddo, & alcuna volta accrescersi, alcuna volta diminuirsi, & quella che essi chiamano fortunata, noi attribuiremo à gli humori puri, & à gli impuri, & feccioſi humori, quella, che essi chiamano infortunata.

Il fine del Libro Primo.

DELLA CELESTE FISONOMIA.

LIBRO SECONDO.

PROEMIO.

SCRIVEREMO hora le fattezze, che gli Astrogi dicono auuenire da i pianeti, ò semplici, ò misti cosi le fortunate, come le infortunate, & poi tratteremo dell'altre cose. Gli Antichi Filosofi chiamauano secondarie queste stelle, che erano impresse dalli superiori ne i nostri corpi: le cui opinioni andremo di mano in mano ributtando, assignandoui sempre le nostre. Ci forzaremo appresso per quelle delle stelle fisse, cosi di quelle che sono nel Zodiaco, come di quelle, che sono di fuori, & cosi le misure de i segni, & de i pianeti.

Quali fattezze dia Saturno secondo i Genethliaci Cap. 1.

PER cominciar da Saturno, Tolomeo in questo modo ragiona delle fattezze ch'egli dà. Quando Saturno sarà egli solo dispositore orientale fà l'huomo di color di mele, di mediocre grassezza, di capelli belli, & neri, & nel petto spessi, di occhi mediocri, & di giusta grandezza di corpo. Ma poiche habbiamo comin-

cominciato da Tolomeo senza dubbio Prencipe de gl'Astrologi, seguitiamo breuemente raccontare quel che gl'altri ne dicono. Iulio Materno. Fà l'huomo di corpo estenuato, di color pallido, & languido. Messehale dice, che fà l'huomo di colore trà il nero, & giallo, che nel caminare guardi la terra, tardo, & pesato, di occhi piccolo, & di piedi curui, couerto di pelle neruosa, & secca, che habbi rara barba nelle mascelle, & labri grossi, & naso schiacciato. Leopoldo quì si può porre la forma di Cassandra, la quale secondo Darete Frigio fù bianca, & rossaccia, di faccia rotonda, di statura mediocre, di occhi lucenti, indouina del futuro.

Giuste hà le membra, & il futuro vede
Tonde hà le guance, e sangue il crin rassembra,
E par che gl'occhi ardenti habbia Cassandra.

Habbiamo ritratto la statua di Saturno dalle medaglie di bronzo, & statue di marmo, cosi discritta dall'Astrologi.

Saturno

SAturno se sarà orientale, & solo dispositore, sarà il nato sotto esso di color di miele, mediocremente grasso, i peli nella testa saranno neri, & crespi, nel petto spessi, gl'occhi mediocri, il corpo temperatamente grande.

Che molto meglio hauriano potuto andare inuestigando le forme de gl'huomini da gl'aspetti de i pianeti. Cap. II.

MA ciò assai meglio haurebbono potuto andare inuestigando, con alzar gl'occhi al Cielo, percioche contemplando i pianeti hauriano hauuto il loro intelletto. Quel grandissimo Fattore di tutte le cose quasi con vna occhiuta pittura hà dipinto le forze, & proprietà occolte, acciò che ogn'vna mostrasse benissimo le sue forze, & proprietà, & lo stesso Fattore solo quasi in tutte le sue opre hà osseruato lo stesso ordine. Ma perche di ciò più à lungo habbiamo trattato ne i libri nostri della Fitognomonica, à quelli rimittiamo il lettore. Guardando adunque, & attentamente contemplando gli aspetti, le figure, le grandezze, i colori, i moti, & gl'altri accidenti de i pianeti, e dell'altre stelle, potrà con più verità, & maggior conuenienza far coniettura delle figure, grandezze, colori, moti, & altre cose de gl'huomini. Se dunque fissaranno lo sguardo nella stella di Saturno, vedranno quello di vn pallore oscuro, ò vero di vn color fosco, & quasi dimostrante vna certa proprietà terrestre, ò vero di color di piombo, & di vn lume languido, ò più tosto rintozzato trà gli erranti, come molto appropriato all'atra bile, ò malinconia: la onde fà gl'huomini di color fosco, & pallido, & di capelli neri, come sogetti all'atra bile, & la oscurità nella stella ne mostra, che quei tali si compiacciano di vesti nere, & di ornamenti di camera neri. Cosi il colore de i peli, de gl'occhi, & della pelle va imitando il colore della stella: flussi di ventre, sogni terribili, cosi oscure, cadaueri, sepolcri, tenebre, cruciati di Demoni, & cose nere. La sua grandezza è mediocre, & minore de gli altri pianeti fuorche di Mercurio, perciò fà gl'huomini di poca grandezza, & di occhi piccioli, E egli tardissimo trouandosi in vna sfera cosi grande, percioche finisce il suo moto in trenta anni, perciò ne fà gl'huomini di passo tardo, & che non di leggiero salgono all'insù, da il polso tardo, & sudore acido, & graue. Le sue operationi sono di cose tarde, & graui, perciò non appararanno à nuotare, ne à saltare, ò correre, ne cose, nelle quali si ricerca leggerezza, & agilità di corpo, ma cose tarde, & stabili, come di fabricar case, piantare territorij, & cose simili, & perche la velocità del moto causa il suono, & la tardezza il silentio, saranno huomini di poche parole, & patienti nell'opre, & fatiche. La sua sfera è vicinissima al primo mobile rapidissimo, che da Leuante è portata verso Ponente, ella si forza far'il contrario, volgendosi da Ponente verso Leuante, perciò lor fà amatori di risse, di discordie, di ribellioni, & contrarietà, & essendo vicino alla contrarietà più d'ogn'altro pianeta ciò significarà, & quanto alcuno più sarà da lui lontano, tanto sarà più quieto, & pacifico. Et finalmente per essere il

suo

suo aspetto brutto, & sozzo, perciò è stato chiamato infortunato, et contrario à noi.

Che le fattezze de gl'huomtni sono causate dalli temperamenti non dalle stelle. Cap. III.

HABBIAMO noi referite le loro opinioni, non perche l'approuiamo, ma per ributtarle, come fauole di vecchiarelle: perciò che essi coprendo la loro falsità, et affirmando venir come dal Cielo, e dalle stelle cose magnifiche, et prodigiose, ficcano nelle teste de gl'huomini per cose diuine, quelle, che deriuano da i fonti della natura, habbiamo detto, che i Saturnini son chiamati melanconici. freddi, et secchi, et se andaremo cercando le opinioni de i medici: Galeno dà i melãconici freddi, et secchi, vn corpo duro, et fragile: i capelli aspri, vn colore humido, ò liuido, à i melanconici capelli neri, et rabbuffati, le ciglia pelose, et congionte, labri grossi, et naso schiacciato. Altri gli danno denti male ordinati, et petto grande; la onde queste cose non dalle stelle, auuengono, ma dalla temperatura, come i Medici dicono.

De i costumi, che gl' Astrologi hanno dato à Saturno fortunato. Cap. IIII.

MENTRE da Tolomeo i suoi costumi à Saturno; dice. Saturno orientale dà vna complessione fredda, & secca. Materno dice di fredda natura. Et se il padrone della genitura sarà ben collocato, & gli accrescerà il dominio la Luna crescẽte, fà gl'huomini di animo gonfio, alzati à gl'honori, buoni, & di buon cõsiglio, & la cui fede sia sempre approuata da buon consiglio, & huomo, che faccia tutti i suoi negotij cõ retto giuditio, & ragione, poco amoreuoli della moglie, & de' figliuoli, ma attendenti solamente à loro stessi, che habbino il loro vitto vicino all'acque, ò in lochi acquosi, huomini di poco cibo, & senza beuere. La lor vita sarà faticosa, piena di pensieri, & auuolta in continoui dolori di animo. Et altroue. Questi, che nascerà, sarà primo di tutti i fratelli, ò se alcuno sarà nato auanti à lui, si disse parará dal padre, & dalla madre sarà di amicitia stabile, di gran prouidenza, di regal consiglio, haurà gran pensieri di cose secrete, alto intelletto, & scienza di cose profonde, cosi dice Hali. Se sarà orientale, vincerà nella sua complessione la freddezza, e la humidità. Come dice Abdila Saturno se sarà ben posto da profondità di scienza, & da vn giuditio cosi perfetto, che non può migliorarsi. Le loro opre saranno faticose, & cose d'acqua. come ponti, piscine, & chiauiche. Secondo pone Alcabitio. Quello, che cominciaranno ad amare, l'amaranno di perfetto, & di vero amore, & quel che cominciaranno ad odiare, il che più spesso accasca, l'odiano di grande, & di lungo odio, Secondo Hali. Se Saturno sarà

padrone

padrone del significatore dello spirito da se, & separatamente, & in buono luoco nel cielo, come ne gl'angoli: fà l'huomo costumato, di buon giuditio, di profondo intelletto, & che da se prende consiglio nelle sue cose, ricco, caro à i Rè, & ad huomini grandi, padrone di tesori, modesto, che non ride, nõ mesto, ne inuidioso. Dice Messehala, che sarà astuto, ingegnoso, Vccisore, secreto.

Che i costumi de' Saturnini meglio auuengono dalla proprietà del temperamento. Cap. V.

MA se vorremo guardare à i dogmi, che ne danno i Medici, vediamo, che con chiare demostrationi han stabilito, che tali qualità sono causate più tosto dalla qualità del temperamento: percioche coloro, che hanno la temperatura fredda, e secca, ò vero di humore malinconico, stanno sempre mesti, fiacchi, e timidi, sendo il timore compagno sempre della malinconia. Hippocrate ridusse i sintomi dei melanconici à due, cioè à dire, alla mestitia, & al timore, con la mestitia affliggono tutti quei che lor mirano, & sono anco timidi, perche si come le tenebre esteriori causano paura in tutti, così il colore dell'atra bile, assaltando la sedia della mente, la riempie di tenebre, & le causa paura. Dal sangue melanconico i fumi, & vapori salgono al cerebro, e turbano lo spirito animale rimesso in quel luogo, e perciò causano varie imaginationi, apprensioni, studi, & fantasmi; laonde dall'atra bile come da vn seme nascono i germi de i simolacri, & de' pensieri. Si vestono di vesti nere, non per causa della religione, sincome dice il Messehala (perche in quei tempi i Sacerdoti si vestiuano di nero) ma perche, essendono pieni di humore oscuro, non desiderano veder mai altro, che cose oscure, & nere, & hanno in odio le cose allegre, e lucenti, perciò hanno cari i luoghi oscuri, e sotterranei, & volẽtieri vi stanno. Sono prudenti, e di buonissimo giuditio: percioche l'atra bile naturale fà buon giuditio, e dona prudenza, onde quei che sono stati di eccellente ingegno di sapere, e di giuditio, dice Aristotile nel libro de i problemi, che son stati melanconici. Et perche sono poco iracondi, & si astengono da i piaceri, sono perciò riputati anco prudenti. Et perche sono tardi al risoluersi, & così in tutte le loro facẽde, sono riputati di ottimo giuditio; Perche poi son freddi, & secchi, sono poco atti à i commercij Venerei, & per ciò sono humoristi, & solitarij, poco amoreuoli de' figliuoli, ò senza di essi, Saranno ricchi, perche sono parchi, & auari, percioche l'auaritia ne i vecchi è causata dalla siccità, & i nostri antepassati finsero Saturno empio, auaro, odiator della moglie, & de' figliuoli, come si legge in Diodoro Siculo. Sono faticosi, perche non si dilettano di piaceri, sono costanti, & di animo patiente, perche sono di tardo moto, così del corpo, come dell'animo. Sono agricoltori, & fabricatori, perche queste arti, nelle quali si essercitano han bisogno di fatica, & di

tardezza, Amano i luoghi acquosi, & paludosi, & beuono assai, perche sono secchi.

Della Indole di Saturno infelice. Cap. VI.

HAbbiamo detto di quelli, che hanno la lor genitura sotto Saturno fortunato, diciamo hora di quei, che l'hanno sotto lo stesso pianeta infortunato. Ma Saturno, se sarà occidentale (dice Tolomeo) farà l'huomo di colore quasi nero, di corpo macilento, e piccolo, di capelli piani, e rari, e di occhi grandi. Et Hali dice. Saturno se sarà male affetto, fà l'huomo brutto, & infermo, sarà curuo, di occhi grandi, in vno de' quali haurà vna macchia, e l'vno parerà più piccolo dell'altro, crespo, di faccia grande, di aspetto brutto; e con denti diuersi: haurà il petto sottile, i vestimenti vili, e neri, sarà graue, pigro, & non riderà mai. Dice Abdila. haurà capelli crespi, & assai, di petto stretto, e di aspetto fosco. E Doroteo. Sarà huomo assai peloso nel corpo, e massime nelle ciglia, che saranno congiunte insieme. Leopoldo Se Saturno sarà occidentale farà l'huomo quasi nero, macilento, di picciolo corpo, di capelli piani, e rari, e sarà maggiore in lui la siccità. Se può appropriarsi ad alcuno la figura di Saturno infelice, assai bene quadrarà ad Aiace Telamonio, perche fù secondo Darete Frigio

Di nera chioma è adorno Aiace il figlio
Dell'alto Telamone, & alla manca
Parte raccolta; e di leggiadri detti
Piena ha la lingua, e l'alma senza frode,
Ma valorosa, e pronta alle battaglie

Ma Darete disse, che hauea la chioma crespa, e che per souerchia malinconia diuenuto pazzo, ammazzò se stesso. Tolomeo descriuendo la sua qualità dice, che Saturno occidentale è freddo, e più secco, Alcabitio dice, che è freddo, & humido distemperato, per l'adustione dell'humor melancolico, & flemma. Hali dice, se sarà occidentale, sarà di complessione fredda, e secca; percioche mentre era orientale, era humido. Fà gl'huomini poco stimati, che s'auuiliscono da se stessi, incogniti, che da se stessi prendono partito, inuidiosi, timidi, solitarij, ingannatori, habitatori di luoghi malinconici, faticosi. senza vergogna, mendichi, traditori de gl'amici, ritrosi, austeri, & fuggenti dalla veduta de i cõpagni, & amici, & Abdala. Che se sarà male affetto gli piaceranno i luoghi vili, le chiauiche, i luoghi sotterranei, fetidi, e paludosi, che viuono in trauagli, pouertà, e fatiche, che si vestono di vesti nere, mangiano cibi tristi, come à dir carni, & pesci putenti, saranno vili, squallidi, luttuosi, afflitti, melanconici, sospetti di male, dapochi, e di niun valore. Materno dice, che saranno aspri, fetidi, diuoratori, tenaci, starà sempre in bisogno, essilio, solitudine, cattiuità, dannatione, pertinacia, perfidia, trauaglio, dolore, mortorij, lutti, orbità, saranno malefici, ladri, beccamorti,

morti,e tragici.Et altri dicono,che lor fà inuidiosi,di poche parole,infedeli, lamentenoli,odiosi,infelici,abietti,e di mal nome. La causa naturale di esserno inclinati à queste cose è l'atra bile. Sono infedeli,e sospettosi,perche sono timidi,e cauti,perche temono d'essere ingannati, inuidiosi,e malitiosi. Nel libro attribuito à Galeno dell'ordine dell'vno,e dell'altro ordine,si dice, che i costumi della colera nera sono furibondi con colera,che sono auari,timidi,melanconici, seditiosi,e che spesso hanno cicatrici nere ne i piedi, ò in altri membri. Sono ingannatori, perche l'humor melanconico fà,che si dilettino di queste cose più del douere.

De i costumi de i Saturnini, e delle loro cause naturali. Cap. VII.

SCriue il Materno, che i Saturnini sono sempre oppressi da humor malinconico,e che l'intrinseco dolore raccolto continuamente lor trauaglia. Hali dice, che saranno soggetti à continue rotture, & fessure di piedi, ma questo hà di buono in se,che dona vita lunga, e promette ricchezze nella vecchiaia per heredita di parenti. Ma che coteste infermità non venghino dalla stella di Saturno, ma da complessione malinconica,i Medici ne possono esser testimonij. perche sono pieni di vn'odore caprino,e brutto,Galeno,ò più tosto Aetio nel libro de dinamidijs disse,che dal souerchio calore,ò freddo si genera nel corpo mal odore. I fanciulli non rendono cattiuo odore, perche il loro calore può concocere l'humore, & il sudore,ma non già quello de gli huomini,e perciò sono in loro alcune humidità crude,& indigeste, e pronte al corromperſi, e perciò i loro sudori, & i fumi,che ne risultano han malo odore,percioche il calore lor nō consuma di dentro,come ne i fanciulli,ma più tosto lor manda fuori, & cagiona vapori. Sesto Pompeo, e Censorino hanno opinione, che i fanciulli son chiamati hirquitalli, subito che arriuano alla virilità, dalla libidine, ò mal odore de i caproni.Perche sono duri, e di corpo secco,sono di lunga vita, e quei che sono di lunga vita, per lo più si arricchiscono per la morte de i parenti. Perche chi è mai così solo,che non habbia de i parenti? Haurà fissure ne i calcagni. Sarà soggetto à malattie flemmatiche,e malinconiche,congelate, dure,vnite insieme,& incurabili,come à dir squamma,epilepsia, lepra, morfea, cancro,scirro,hydropisia,paralisia,hemorroidi,disenteria, dolor di reni,& altri simili. Patirà ancora infermità lunghe,maligne,faticose,e di molto pensiero. Le ragioni di queste dice Galeno nel libro de gli enfiamenti sopranaturali,il qual dice,che la lepra,la rogna sono infermità causate da malinconia, & lo stesso nel libro della bontà, e difetto de i luoghi, dice, che da i luoghi malinconici sono causate lepre, quartane,rogne, & scolorationi nere, con enfiamento di milza,varole nere,& hemorroide.Et ne i Prognostici d'Hippocrate, infermità di colera nera, cancro, lepra, malinconia, & febre quartana. Di più per la maggior parte di quei, che patiscono di mal di Luna sono malinconici.Et Aristorile nel libro de i problemi disse,che i grandi huo-

mini han patito di colera nera, & esser soggetti ad epilepsia. E perche Hercole fu soggetto à cotesta infermità, perciò chiamaro l'Epilepsia malattia d'Hercole, e così Lysandro Lacedemonio; Aiace, & Bellerofonte: perche questi stando solitario andaua sempre per luoghi deserti, quell'altro essendo diuenuto matto, ammazzò se stesso, che la malinconia sia cagione di lunghe infermità, lo disse bene Hippocrate nel libro de i dogmi, & in molti luoghi ne gli Aforismi.

Nella seguente Figura si vede Gioue cauato dalle statue antiche.

Delle fattezze che Gioue fortunato dà à i suoi. Cap. VIII.

QVando Gioue haurà particolar signoria, & assoluta potestà, cioè, quando sarà padrone de i luoghi della dispositione, & sarà orientale, fa gl'huomini bianchi con vn certo color lodato, con capillatura mediocre, occhi neri, e grandi, e di aspetto venerabile. Hali. Quel che hà l'influsso di Gioue, è bianco pendente

dente al biondo, di occhi grandi con pupille picciole, di capelli mediocri, e crespi, non lunghi, di barba crespa, e di grande autorità, con le mascelle rileuate, di narici grosse, di buon stato, ne grasso, ne magro di carne, e di lunghezza similmente conueniente. Materno. Il corpo è fatto di vna mezzana moderatura, e sarà la forma del suo corpo pulita, e bella, & essi bianchi, con begli occhi, & capo, & ornato di capelli spessi, e caminano con passo saldo. Messahala dice, che fa l'huomo bianco, che habbia gli occhi non in tutto grandi, di bella statura, e di bel corpo. Dorotheo. Haurà gl'occhi neri, la pupilla larga, la barba crespa. Abdilà. Huomo honesto, la barba rotonda, occhi belli, i duo denti dauanti più grandi de gl'altri, & alcune volte alquanto diuersi, nella cui faccia è vn color d'oro meschiato co'l bianco, e caminando mira la terra. Leopoldo. Gioue se sarà disponitore di detti luoghi, & sarà orientale, farà l'huomo bianco, di vna mezzana capillatura, e similmente gli occhi. di giusta statura, e di mezzana qualità. Dicono altri, che gli piacciono belle vesti. Cotesta real forma di Gioue, e costumi mostrò di hauere Priamo Rè de' Troiani. Percioche come si legge appresso Cornelio Nepote.

A Priamo l'alto duce d'armi ornato
Dal roseo collo il capo alto risplende,
E di membra virili, e belle cinto,
Le guancie gratiose, e minaccianti
Terror benigno, & honor regio adorna.
Ne cose altiere, e meste vnqua ragiona
La lingua nunzia di benigna mente,
Ma qual pregante con soaue impero
Le serue orecchie alletta, & instruisce.

Fù piaceuole, ben costumato, e pieno di tutte le virtù, non dissimili fattezze hebbe Carlo Magno Rè di Francia, perche fu di faccia bianca, e rossa, di occhi grādi, e lucēti, di chioma succinta, di fronte, e di faccia così generosa, e venerabile, che ben mostraua vn'augusta maestà, talch- quei, che lo guardauano, l'honorauano come cosa diuina. Questi con illustre valor militare, con giustitie, e vera religione, e liberalità trapassò tutti i suoi maggiori.

Come co'l guardare la forma di esso Gioue in Cielo haurebbono potuto assai meglio far giuditio de gl'huomini. Cap. IX.

MA se eglino hauessero riguardato in Cielo, & hauessero veduto Gioue netto, luminoso, bello, gratioso, e cotanto simile à Venere, che se alcuno non è Astrologo molto prattico non può conoscerlo, e di aspetto anco giocondo, & amicheuole, perciò chiamato fortunato, e saluteuole à gli huomini. Perciò che è di forma venerabile, e pienissima di dignità, per questo fà gli huomini di bella apparenza, di persona ben fatta, ben proportionato di corpo, e di membri,

pieni

pieni di degnità, adorni di maestà, e tenuti in veneratione da tutti. Il suo lume biancheggia tra l'oro, e'l giallo, & è gratioso, perciò fa i suoi, che trà l'oro, e'l giallo biancheggiano, belli, e sopra modo gratiosi. La sua grandezza è alquanto grande, fuor che i luminari, e Venere. Perciò li fa di corpo non al tutto mediocri, ma vn poco grandetti, molto belli, & ben fatti. Gli occhi secondo la sua misura mediocri, Il suo modo appresso Saturno è il più tardo, e perciò tardi caminano, e nel caminare guardano la terra, patienti, e nei loro costumi moderati.

Che le fattezze, che gli Astrologi attribuiscono à Gioue, peruiene da temperamento caldo, & humido. Cap. X.

MA le fattezze, che gli Astrologi han data à i Giouiali, noi dimostraremo, che non vengono per forza di pianeti, ma dallo stesso temperamento. Tolomeo dice, che la stella di Gioue è di temperata natura, & auuicinarsi più al caldo, & humido. Percioche quei che sono caldi, & humidi, come professano di essere i Giouiali; Questi sortiscono vna tal forma. Galeno nel libro de i temperamenti dice, che i caldi, & humidi sogliono hauer molti capelli, robusti, poco neri, non in tutto crespi, ne meno dritti. E perche son caldi, & humidi non si fanno calui, percioche il farsi caldo vien da siccità. Oltre à ciò la grassezza viene dalla humidità, la magrezza dal calore; hor da queste due contrarie qualità vnite insieme è causata l'eusarchia, cioè vn'habito mezzano trà'l grasso, e'l magro. Gli occhi grandi disse Democrito Abderita, che peruengono da souerchia humidità, ma Herofilo disse dal caldo, sarà dunque verisimile, che dall'vno, e dall'altro vniti insieme naschino occhi grādi: così anco giudichiamo, che la grādezza della pupilla venghi dall'humidità, percioche gli animali humidi, come le pecore, e le capre hanno le pupille grandi, ma le lacerte, i serpi, & simili animali dannosi l'hanno picciole per esserno secchi ouero la grandezza delle pupille suol gire appresso alla grandezza de gli occhi. In oltre quei, che sono caldi, & humidi sono sanguigni, e quei che sono sanguigni, sono ben coloriti, belli, gratiosi, puliti, allegri, e giocosi.

De i costumi, che peruengono dalla forma Giouiale. Cop. X I.

NE i Giouiali confessa Tolomeo, che preuale il temperamento caldo, & humido, se però sarà Orientale, ma se sarà Occidentale, l'humido. Alcabitio disse il caldo, & humido, e ch'egli è aereo; e sanguigno. Leopoldo. Se sarà Orientale, preuale l'humido. Materno dice, che Gioue fa gl'huomini di grande animo, e che appetiscono cose grandi, e che hanno sempre credito, e che si gonfiano sempre ad atti grandi, ne i quali più si spende di quel che ricercano le forze del patrimonio,

nio, e della sostanza paterna, sono imperiosi in tutte le loro attioni, nobili, gloriosi, honesti; & amatori della nettezza, allegri, & che in ogni modo desiderano pigliarsi spasso, prendono assai cibo, appetiscono assai, & si fanno infiniti amici, semplici, & soliti sempre à far bene. La vita gloriosa, notabile, piena di felicità, & ciò che desideraranno, otterranno, sono adornati di huone conuersationi, e stanno sotto la protettione di grandi huomini, amano sempre le mogli, & i figliuoli di tenero amore; & i figliuoli di costoro haurãno grandi aumenti di dignità, si che anche à loro si aggiunga gran merito di degnità da gli honori de i figli. S'egli sarà Orientale, e ben disposto, sarà benigno, giusto, honorante i vecchi, consigliero, & aiutatore de i bisognosi, & amarà gli amici. Il suo mestiere sarà di cose di legge. Giudicare secondo il giusto, e l'honesto, metter pace, e concordia trà i litiganti, veridico, che comanda cose buone. & honeste; sauio, e di buon giuditio. Gioue caldo, & humido, ma così temperato, che la sua propria virtù è appropriata à nutrire i corpi de i mortali, & moltiplicargli conforme alla diuersità de i tempi. E quel che egli propriamente dinota è la degnità della forma, la nobiltà dell'animo, vera sapienza, & intelletto, & appresso le cose giuste, le leggi, la modestia, la gratia, la fede, e ciò che può imaginarsi l'animo d'vn'huomo bene alleuato. Significa Baroni, Capitani, tribuni, e tutti i più degni capi di magistrato, speranza, gaudio, continentia, liberalità, allettatione d'huomini, bello, buon consiglio de i suoi, parlar graue, giocondo, & festeuole, & accomodato sempre al ben publico. Hali. Quando Gioue sarà padrone, e significatore dello spirito, separatamente, e da per se, e sarà in buon stato, fà l'huomo di gran nobiltà, di lode, e di gran fama, intero, libero, mansueto, tacito, e quieto, lontano da cose vane, amatore, & amato da huomini artificiosi, di belle, & honest attioni, giusto, & procuratore del bene, di grande, & honorata mostra, casto, vuol'esser solo nel far del bene, & si fà amare. Sà custodire, conseruare, & ritener gli amici. Aggiungono altri. Buono, semplice, mansueto, fedele, leale, aborrisce il male, ama il bene, aiuta i poueri, è veridico, fa bene ad altrui volẽtieri, amico fedele, trattabile, seguita la sua inclinatione, ama senza riuale, festante nel parlare, gli piacciono i caualli, & i cani, inchinato alla vendetta, hà il portamento ammirabile con gran degnità, desideroso di lode, e di gloria, e condisce ogni cosa co'l riso.

Che gli ottimi costumi peruengono dal caldo, & humido, ch'è l'ottimo temperamento, non dalla stella di Gioue. Cap. XII.

MA perche con l'ottimo temperamento vengono tutti gli ottimi segni temperati, & indi vengono ottime inclinationi à i buoni costumi, non già dalla stella di Gioue. Habbiam detto nel libro della humana fisonomia, che dal giusto, & egual temperamento, non può venire altro, che inclinatione à buoni costumi, ò alla giustitia, così dal temperamento caldo, & humido, ch'è il miglior di tutti, non

auuie-

auuiene altra inclinatione, che alla giustitia virtù più d'ogn'altra nobile, la quale abbraccia tutte le virtù. perciò farà gli huomini giusti, amatori della giustitia, e che fanno cose honeste, e buone. Il loro mestiero sarà la legge, che insegna esercitar la giustitia, sarà consigliero veridico, senza frode, ò inganno, accomodatore di risse, e di liti, & il temperamento, che hanno in loro non patisce di veder ne gli altri contrarietà, e risse, ò disordine. Perciò sono Rettori, e Gouernatori, e comandano, & indrizzano gli altri. Ancora dall'ottimo loro temperamento ne viene vn'ottima acutezza di mente, laonde saranno prudenti, sauij, e di ottimo giuditio. In oltre, perche il loro temperamento è aereo, e l'aria è calda, & humida, perciò in quanto appartiene allo spirito, & all'anima sono molto aerei, cioè gonfij, altieri, magnanimi, & appetiscono cose grandi, e si gonfiano sempre à far gran fatti, e più donano di quello che soffreno le sustanze paterne. In tutte le loro attioni sono imperiosi, nobili, gloriosi, e sempre allegri. E quei che hanno vn'ottimo temperamento, hanno ancora vna forma ottima, & à' loro ottimi costumi, e desiderij, sarà compagna vna ottima fortuna. La lor vita sarà glorioſa, notabile, piena di felicità, e tutte le cose, che desiderano, conseguiscono: accrescimenti grandissimi di dignità. Saranno huomini di assai cibo, e lussuriosi, perche quei che hanno il temperamento ottimo, ciò che mangiano, digeriscono presto, e dalla digestione viene la volontà del mangiare In oltre quei, che sono caldi, & humidi sono lussuriosi, percioche da questo temperamento viene la lussuria. I becchi sono caldi, & humidi, e perciò sono sempre lussuriosi, e quei che hanno il seme caldo, & humido, sono fecondi, festanti, & allegri sempre, perche l'allegrezza stà nel sangue. Perciò Hippocrate dice, che la causa perche alcuni sono mesti, & altri allegri, stà ne gli elementi, perche quelli, che hanno il sangue purificato, sono allegri. Homero disse per la copia del calore, e che perciò sono allegri, e desiderano pigliarsi piacere in ogni cosa. Significa Giudici giusti, & Vfficiali, e significa tutto il bene, che nella vita godiamo, perche il bene consiste sempre nella mediocrità, & esso significa il temperamento, e la moderanza, perche è lontano da ogni eccesso. Significa le virtù, perche esse stanno in mezzo de i vitij, così anco la sanità, perche la sanità consiste nella buona temperatura, così il giuditio, e la prudenza, perche quelle consistono nella buona temperie de gli effetti, che non si fanno le cose ne con impeto, ne pigramente. E patiente, perche è sauio, quel che può sofferire le fatiche, e gli scommodi. Da le ricchezze, perche fa l'huomo patiente delle fatiche, prudente, piaceuole, e fedele. Ama le mogli, perche è lussurioso, e fecondo.

Delle infermità, che dà Gioue, e che quelle non dalla Stella, ma dal temperamento peruengono. Cap. XIII.

LE infermità di Gioue sono: ciò che viene per l'abondanza del sangue: non tanto superfluo, che estermini la natura, ne da sangue adusto, e cor-

corruttibile. Farà infermità intorno al fegato dal viuo, ò da crudità, e la morte p allegrezza, ò ributtamẽto di cibo, ò mouimẽto di corpo, p souerchio vso di Venere. Da Materno. Le malattie per causa del sãgue, infiãmation di pulmone, dolor di punta, varole, o morbilli, gonorrea, flusso di ventre, & altri, quali vengono dal sangue, quando egli pecca nella quantità, ò qualità, & per ogni leggiera occasione manda fuori il sangue per lo naso, ò d'altro opportuno meato del corpo. Ma noi diciamo, che cotesti malattie non sono causate dalla stella di Gioue, ma perche sono caldi, & humidi, hanno vn poco di odore di caprone, hanno il polso pieno, lor piacciono le cose belle, & con piacere veggono le cose rosse. Poche sono le malattie causate dal sangue: ma ciò viene per l'ottima temperatura. e conclusione confirmata da i Medici, che da vn'ottima temperatura non può venir male, hor dal caldo, & humido è causata vn'ottima temperatura, onde, ò pochi, ò niun male può auuenirne. Lo stato temperato, ò Eucrate dissero Aristotele, Teofrasto, gli stoici, & i seguaci di Atheneo, che è quello che costa di caldo, & humido, ma patiranno di quelle infermità, di che patono i figliuoli, i quali sono caldi, & humidi. Et perche il sangue la Primauera cresce, perciò in tal tempo sogliono ammalarsi, la State, & il Verno stanno bene, & meno patiscono l'Autunno, come dice Galeno nel secondo de gli Aforismi Et perche il sangue si genera nel fegato, & iui si perfettiona, e si chiama officina del sangue, perciò patiscono di malattie, che vengono dal fegato.

Della indole infortunata di Gioue, costumi, & infermità.
Cap. XIIII.

DIce Tolomeo, che da Gioue occidentale nascono huomini di color bianco, ma senza gratia, calui, ò con capelli duri, di statura mediocre, & con souerchio humido distemperati. Hali. Se Gioue sarà occidentale, sarà bello, perche i suoi occhi sono mediocri, & la testa picciola. Ma Messahala dice, che hà le narici corte, e non eguali, caluo, & che hà negrezza in alcuno de i denti. Et Materno dice, ma Gioue per qualche accidente, forse per souerchia confidenza di se stesso significa principiar le cose senza consideratione, & alcuna volta esito difficile delle cose per tal causa; perche significa vn'anima patiente, ma auida di vendetta. Hali. Ma se lo stato di cotesto pianeta sarà diuerso dal predetto, fà i costumi, & spiriti dell'huomo simili à i predetti, se non che saranno più deboli, & nasceranno da ciò di diuerso ingegno, & sarà in vece di liberale, destruttore, & in luogo di casto, e religioso fisso in qualche gran credenza, & in vece di mansueto, timido, & in vece di nobiltà farà poco conto de gl'huomini, & in luogo di far bene, lo collocarà in mali luoghi, e cose simili, nella sua complessione quel che più apparisce è l'humido. Benato. Non sà far bene, prattico in operationi vietate, si dilettarà d'hipocrisia, starà in luoghi d'orationi, nelle grotte, & luoghi cauernosi, & spelonche, & con tale occasione predirà le co-

se future, non haurà alcuno amico, aborrisce i figliuoli, non conuersarà con alcunoi, nfedele, trisło, debile, poco sauio, faticoso, & di mala elettione. Le quali tutte cose benche vadino al peggio, vengono per ragion fisica, cioè per la souerchia humidità, la quale corrompe il temperamento, perciò che l'humido temperato co'l caldo, fa gli huomini coloriti, per questo dice bianchi, senza gratia di colore. Si fa caluo per la lussuria, perche se la complessione inchina all'humido, diuiene lussurioso, donde vien la caluezza. Le macchie nella testa per difetto di temperamento, la onde da Gioue occidentale sono causate le macchie ne i denti per difetto di caldo. I costumi predetti saranno più fiacchi, perche s'auuicinano all'humidità, cioè alla delicatezza feminile. Perciò in vece di casti saranno alquanto lasciui, in vece di religiosi, fiacchi nella religione, in vece di mansueti, timidi, & in luogo di far bene faranno alcuna volta male, e quanto peggiore è la natura della femina di quella dell'huomo, tanto è peggiore Gioue occidentale, di esso orientale. Perche da Gioue occidentale la maggior parte, e quasi tutte le infermità auuengono, perche in esso orientale ve ne sono pochissime, nel declinante molte.

In questa figura si vede Marte, come habbiamo cauato da statue di marmo, & medaglie di rame, così descritti da gli Astrologi.

Della forma, che dà à gl' huomini la ſtella di Marte. Cap. X V.

RIcerca l'ordine, che parliamo di Marte. Dice Tolomeo. Quando Marte ſarà orientale, la ſua forma ſarà meſchiata di roſſo, e bianco, di buona quantità, e giuſta carnatura; ſuoi occhi varij, i capelli ſpeſſi, e mediocri. Ma Giulio Firmico Materno dice, Marte eſsẽdo Signor della genitura fà l'huomo di capelli roſſi, & occhi ſanguigni, e brutto. Hali. Se Marte ſarà Orientale, è tra'l bianco, e'l roſſo, di corpo mediocre, di bello eſſere, di occhi gialli, haurà i capelli ſpeſſi trà creſpi, e liſci. Meſſahala. Fà l'huomo di faccia roſſa, che hà capelli roſſi, faccia rotonda, e piaceuolmente diſhoneſta, gli occhi grandi, e gialli, hà vna macchia nel piè deſtro, e ciò di raro falliſce. Doroteo dice lo ſteſſo, che Meſſahala. Ma Abdila diſſe. Che hà il capo curuo, e graſſo, il color de la faccia roſſo meſchiato co'l nero, come quei, che caminano per lo Sole, e quaſi non del tutto roſſo, ò nero. La forma di Menelao dimoſtra Marte, perciò che era di capello roſſaccio, e di ſtatura mediocre, animoſo, & eccellente nell'armi, colerico, gridatore, come ſi deſcriue da Homero, e Darete Frigio.

Adorna Menelao grata bellezza
Più che commune, e poderoſa, e forte,
E'l velen de la chioma roſſeggiante
Doma la mente, e che mentiſce il crine,
Co'l ſaper moſtra, & à chi'l merta è grato.

Che la forma d'vn Martiale, ſi può conoſcere dall'aſpetto ſteſſo della ſtella. Cap. X V I.

SE alzaremo gli occhi al cielo, vedremo la ſtella di Marte lucida, focoſa, & a guiſa di carbone acceſo rilucente. perciò è detta pyroxis, perche ha il colore ſimile alla fiamma, che brucia, dimoſtrandoci ſegni di qualità ignea, e di colera roſſa, però egli è pieno di horrore, e paura, onde meritamente è ſtato da gl'antichi detto infortunato, & la ſua natura vediamo eſſer tratta dal colore di eſſa ſtella, e mal augurioſa, & infalutifera ſtella, e non proſpera, ma minaccioſa, e terribile, e perciò ci diſegna vita infelice, morte violẽta, & infermità ignee, in modo, che ne anche à compagni piaccia la ſua cõpagnia. I Greci lo chiamano ἀρης ἀπὸ τοῦ ἀναρεῖν, cioè dal corrompere, ò vero ἀπὸ τοῦ ἄρης. Formuto dice, che hà hauuto il nome dal danno, e dalla morte. Tolomeo diſſe, che la ſtella di Marte brucia, e diſſecca, ſincome conuiene al ſuo color di fuoco. Perche è di roſſa, focoſità, & colera, perciò accreſce in noi la colera roſſa, fà

la faccia di color rosso, e gl'occhi rossi, e sanguigni. Domina alla colera gialla. La stella non è di corpo molto grande, perciò fa gl'huomini di moderata qualità di corpo, finisce il suo corso in due anni, perciò fà gli huomini che caminano ne tardi, ne troppo presti, e perciò nel caminare fanno i passi grandi, e non tardi.

Che la forma di Marte viene dal temperamento.
Cap. XVII.

I Segni di temperamento caldo habbiamo dimostrato ne i nostri libri de la fisognomonica, che sono la carne calda al toccare, aspra, e senza grassezza, il colore rosso, & i capelli neri. Altri dicono. Che presto crescono, le vene apparenti, il fiato manifesto, la voce ferma, forte, e rustica, sudano presto, e digeriscono bene, i peli sono grossi, & crespi, i costumi lasciui. Et per la siccità il corpo è magro, e duro, la carne aspra al tatto, le giunture apparentino, i capelli, & i peli aspri, e grossi di color rosso. Mangiano, e digeriscono bene, e nelle fatiche sono durabili.

Quali costumi dia la stella di Marte.
Cap. XVIII.

Dice Tolomeo. Se Marte sarà orientale auanzarà nella sua cõplessione il calore, e la siccità, Alcabitio disse, che haurà calda complessione. Leopoldo auanzarà in lui la calidità, e siccità. Materno. Fà gl'huomini inuitti, & che in niun modo si soggiogano, immobili, contentiosi, tardi, violenti, audaci, pericolosi, & che al spesso sono ingannati, mangiano assai, & carni crude non ben cotte, e digeriscono i cibi, poco prattichi, e si prendono sempre i prencipali luoghi di potestà, non sono affettionati, ne delle mogli, ne dei figli, ne de gli amici, e desiderano le cose d'altri con vna inuidiosa cupidigia. L'arti, che essi esercitano saranno di fuoco, & di ferro infocato, cioè tagliamenti, & abbrusciamenti. Hali dice, se Marte sarà padrone della significatione dello spirito; & in buon stato, fa nascer l'huomo forte, amabile, irato, amatore dell'armi, e di cose appartenenti ad arme, audace, perche ha caro di amare, e far guerre, si espone à i perigli. non obedisce à niuno, ne si sottomette, rinouator di risse, par'ator di cose fatte, & audaci imprese, & si vanta di quelle, & si mette auanti nelle cose, e ne' fatti: disprezzatore di tutte le cose, ama il vincere, auaro, sempre irato, e con tutto ciò di costumi prudenti nelle sue cose. Altri aggiungono. Si dilettano di vesti rosse, non inclinati all'amor de i figli, e moglie, e perciò molto bene finsero i Poeti, che Hercule ammazzò le mogli, e i figli, non desiderano altro, che guerre con animo audace, & si forzano seminar guerre. Portaremo per esempio il gran Sforza, perche

fù di

fù di ſtatura di corpo dritta, mediocre, più toſto magro, che graſſo, di forti membra, con vna ſaldiſſima legatura di nerui, con le gambe molto ſtrette nella polpa, con mano grande, & con così forte ligatura di deta, che facilmente rompea vn ferro di cauallo con le mani, con petto largo, e larghe le ſpalle, co'l ventre sì riſtretto, & picciolo, che hauea ſtrettiſſima cintura, poiche coi due primi diti dell'vna e l'altra mano curuati, & in guiſa di Luna piegati, facilmente arriuaua à cingerſi. hauea vna faccia alquanto ruſtica, poco lieta, e quaſi foſca con vn pallore roſſo, con occhi azzurri, minaccioſi, & incauati, co'l naſo adunco, però la faccia era adorna di vna certa militare bellezza, & dal volto ruſtico rilucea vna marauiglioſa indole, come conuiene ad huomini martiali, ſi che, ancorche foſſe nato da baſſi parenti, parea nato per altiſſime facende. Fu diſprezzatore delle ferite, & de i perigli, non ſi partì mai dal combattere ſe non vincitore, ſi ſuegliaua il giorno, e la notte al nome de i gran Capitani, e ſe alcuna coſa ben fatta in guerra gli fuſſe ſtata rapportata, ſoſpiraua con animo alterato. Salì felicemente à tutti i gradi di guerra, e così alle ricchezze & à gli honori. Ma dal volto ruſtico, e poco lieto, gli ſi moſtraua qualche coſa di Marte poco felice, minacciandoli morte violenta, percioche ſpronando il cauallo nel fiume Aterno, all'hora gonfio d'acque, fermatoſi nel fondo fangoſo. mācò de i piedi di dietro, & aggrauato dall'armi ſi ſommerſe, e morì. Sono ſtati molti i Martiali di eccellente indole, che ſono eſtraordinariamente fioriti nell'arme, & ſi hanno acquiſtato gloria immortale, de i quali fanno mentione l'hiſtorie. Mi ſouuiene hora di Galeazzo, e del gran Sforza, perche fu Galeazzo di vna faccia ſparſa di roſſo, di occhi ardenti, & infocati, ſotto creſpa, e bionda chioma, di petto largo, e di collo dritto, di giuſta ſtatura, ſollecito, audace, pronto à i perigli della guerra, onde preſto corſe per tutti gli ordini, delli officij militari, accreſciuto d'honore, e di ricchezze, Mà fu aſſalito da mortale, e vehemente febre, & non mancando del ſuo fiero impeto, in tre dì lo ammazzò l'infermità, come accaſca à i Martiali. Trà le antiche hiſtorie Pirro in queſto modo è deſcritto da Darete Frigio. Fù grande, velenoſo, ſtomacoſo, balbutiente, di buona faccia, adunco, di occhi rotondi, e con ciglia grande, come dice Nepote.

Huomo è ſuperbo in viſta, e sù l'altiero
Collo hà ſdegnoſo, e minacciante il volto,
E con ſuperba inuidia torto guarda
I ſuoi compagni Pirro, e'l moſtran fiero
Gran membra, occhio retondo: e baſſo ventre,
Hà voce vguale; e con fatica, e forza
Spiega la lingua balbutendo i detti.

Percioch'egli era di color di fuoco, coſi detto Pirro Πυρρος dal color roſſaccio de i capelli, ammazzò Polite, e Priamo, hauendo anch'eſſo da eſſere ammazzato da Oreſte.

Che

Che i costumi di Marte vengono dal temperamento caldo, e secco non dalla stella. Cap. XIX.

MA tali costumi, non dalle stelle vengono, ma dal temperamento, posciache Galeno, e gli altri Medici, in mille luoghi dicono, quei, che sono soggetti alla colera gialla, sono inchinati all'ira, e sono di facile moto. Ciò può vedersi dall'età dell'huomo: percioche dell'anno decimoquarto fino al vigesimoquinto domina la colera rossa, & all'hora gl'huomini sono colerichi, audaci, iracondi, & insolenti. Sono oltre di ciò audaci. Dice Galeno in quel libro intitolato, che i costumi dell'animo seguitano il temperamento del corpo, da gl'humori biliosi (secondo l'autorità di Platone) che sono nel corpo, & mischiantinosi con l'interno dell'anima, nasce l'audacia. Et lo stesso in quel libro della natura, & ordine di ciascun corpo, dice, dall'humor bilioso, nasce l'audacia, il furore, e l'incostanza. Quando bolle il calore, se ne và in fiamma, onde nasce il caldo di Marte, e fa gl'huomini precipitosi, che fanno tutte le cose senza pensarui, & si mettono temerariamente à i perigli Perciò da cotesta colera nasce la suegliatezza dell'animo, la memoria, l'acutezza dell'ingegno, & eleuatione. come si hà nel libretto d'Hippocrate delle dignità. Nel libro dell'anatomia de i viui, dice, la colera rossa fà gl'huomini ingegnosi, & acuti, & che mangiano, & vsano il coito assai. E perche son caldi mangiano volentieri carni crude, perche appetiscono più i cibi humidi, e facilmente li digeriscono. Sono senza amore, perche gl'Amanti hanno il temperamento caldo, e secco, perciò non amano le mogli, e i figli. Sono mobili, perche sono presti nell'operare, perciò non sanno star fermi. Sono leggieri, perciò facilmente fanno viaggi, & perche senza pensarui, e frettolosamente fanno le lor cose, prendono à far'i viaggi, senza ragione, e senza commodità, perciò gl'auuengono trauagli, fatiche, & incommodità. In somma vna complessione gagliarda, fà gl'huomini superbi, imperiosi, temerarij, & audaci.

Che le malattie, che gl' Astrologi dicono esser causate da Marte, non dalla stella, ma dalla colera gialla sono causate. Cap. XX.

MA gl'Astrologi più eccellenti han detto, che hanno il polso grãde, & il colore, e l'vrina gialla, focosa, mordace, il sudore acuto, salso, & amaro, i sogni focosi, incendij, homicidij, liti, furti, e febbri calde, le quali tutte cose son causate da colera non adusta, da frenesia vera, & non vera, cozze sanguigne, petinie, & malattie di fuora, che vengono al corpo oltre natura, con asprezza, e bruttezza, prurito, e lentigini, & hauranno paure, & pensieri horribili, che inquietano gl'huomini, & in somma ciò che viene per infiammatione del calore.

Ma,

Ma che coteste infermità vengano non dalle stelle, ma da gl'humori, ben lo hanno determinato i Medici. Però che Galeno sopra gl'Aforismi d'Hippocrate disse, che le pustole coleriche disperse per tutto il corpo, le risipole, cioè serpigini, le terzane, & le febri ardenti sono causate dall'humor colerico. E nel libro delle facoltà naturali dice, che le malattie calde sono causate dalla colera gialla, così anche nel libro dell'vtilità della respiratione.

La forma, i costumi, & le malattie, che sono causate da Marte infelice.
Cap. X X I.

TOlomeo dice. Se Marte sarà occidentale, sarà il naso solo di color rosso, e di moderata qualità di corpo, hà gli occhi piccioli, i capelli rari, piani, e biondi. Et appresso dice Leopoldo, se Marte sarà nella parte occidentale, sarà solamente rosso, di corpo mediocre, di occhi piccioli, di capelli rari, piani, & biondi. Giulio Firmico dice. Marte Signor della genitura fa gl'huomini di capelli rossi, e di occhi sanguinosi, & Hali. Marte se sarà occidentale è di color rosso, di semplice rossezza, di occhi piccioli, di corpo mediocre, di capelli, che pendono al bianco, hà la faccia rotonda, & forse con macchie, testa grande, & dauanti inalzata, nella frõte vna percossa, ò segno, orecchie grandi, aspetto acuto, i denti lunghi, poca carne, e nel caminare fa i passi grandi. Messahala disse, che fà l'huomo, che hà la faccia rossa, i capelli rossi, la faccia rotõda, & vn poco mal fatta, gli occhi grandi, e gialli, l'aspetto horribile, & che hà nel piè sinistro vna macchia, & ciò di rado fallisce. Doroteo dell'aspetto dice lo stesso. Et il Sacerdote dice. Marte da à gl'huomini il corpo curuo, & esso mezzo rosso, talche non sia in tutto rosso, ne in tutto nero, come l'hanno quelli, che stanno troppo al Sole, ò che caminano à lungo per il caldo. Et alcuna volta l'huomo Martiale hà alcuni grani rossi nella faccia, & per lo più ha rari peli nella barba, come gl'Eunuchi. Della sua complessione dice Tolomeo. Vince la siccità. Alcabitio dice che è vna complessione calda, e secca destemperata, focosa, colerica, e di sapore amaro. Leopoldo dice lo stesso, che Tolomeo.

De i suoi costumi Hali dice in questo modo. Ma se quel che nasce haurà Marte mal posto, lo fà senza vergogna, suergognatore, amatore de gli ammazzamenti, e de i gridi bassi, però che parla con voce alta, renouator di risse, di leggiero, e poco sentimento, assassino di strade, perche in lui non è pietà, ma è malfattore, mutabile nelle sue cose, abborrisce i parenti, & è abborrito da loro, non conosce Dio, ne sà chi egli sia. Il Materno dice. è di natura caldo, e secco, iracondo, vehemente, e precipitoso essendo spesso incitato à colera. Il cui significato è tradimento. pugna, ammazzamento, audacia, temerità, timore, e difficoltà di fuga, perfido, osceno, incauto, amatore, facile offesa, varij pensieri, niun giuditio. Significa ancora prencipi violenti, fieri, inhumani, desiderosi sempre delle altrui morti, pergiuri, ingannatori, incostanti, maledici, scomposti, che contaminano, e sporcano ogni cosa, che meschiano

schiano le cose diuine con le humane, con tutto ciò ingegnosi, e pronti in tutte le lor cose con vna certa astutia mutabile. Peroche significa vn brutto, senza vergogna, & ingrato. Delle arti esercita la cirugia, e ciò che si fà di sanguinoso, con vn certo sanguinoso piacere. Altri dicono, facilmente prenderanno à viaggiare, nel che gli accascaranno fatiche, e trauagli, e rubbamenti, volontieri offenderanno i miseri, e quei, che potranno, godono de lo spargimēto di sangue, abruściamento, e tagliar di teste, e seguono ladri, e tauernieri, superbi, e bugiardi, pergiuri, falsificatori, e tagliatori di monete, e di charte, rompitori di strade, capitani di eserciti, volenterosi nell'operare, e senza vergogna, parlano minacciosamente, caminano per fuoco, per spade, rapaci, ingiuriosi, furiosi, e di mali costumi. Il Greco Metione dimostra d'hauere hauuto vn Marte infelice, essendo di mediocre statura, rossaccio, con corpo giocondo, vitioso, pertinace, crudele, impatiente conforme lo descriue Darete, al quale Nepote aggiunge queste cose.

Metion precipitoso empia natura
D'inuidia cinge, e di mordaci cure.
Hà grosse membra, e tonde, e apunto gonfie,
Qual di carne saria tumida massa;
Gli bolle l'alma dalle furie accesa
Dentro la testa, e poi nel corpo appare
Bruciato il petto di sanguigne macchie,
E le guancie macchiate, e'l crin di foco
Inditio dan di furiosamente.

Le malattie, e i perigli, n e i quali deono incorrere dice Materno, che sono difetti per causa di fuoco, e ferro, cioè, tagliamenti, e brucciamenti, & al spesso pericolano da luoghi altissimi, e rompe gl'estremi del corpo, & da morte repentina, e violenta. Dà febbri calde, che vengono da colera bruciata, e senza causa, da frenesia vera, e non vera, cozze sanguigne, petinie, e malattie di fuori, infermità, che mangiano il corpo, come cancri, e simili, fuoco sacro, patiranno di timori, e pensieri horribili, e ciò che auuiene da infiammatione di calore. Ma portandomo gl'esempi, molte cose di queste, che scriuiamo saranno più chiare à quei che son rozzi.

Fù Pietro Nauarro huomo martiale di larga faccia, e di bella indole, ma si vedeua in esso vn non sò che di luttuoso, e piangente, il color della carne, e de i peli rossaccio, ò più tosto ferrigno, di corpo mediocre, di occhi grandi, e sanguinosi, di faccia, e barba rotonda, di testa grossa, & dauanti eminente. Fù nelle cose di guerra huomo di eccellente ingegno, & nel cauare mine, empiendole di poluere d'artiglieria, con la violentia del fuoco reluttante. buttaua à terra le torri, le terre, e i castelli; hebbe molte vittorie, ma essendo vinto, e preso combattendo fu posto in prigione nel Castel nuouo di Napoli, che esso hauea preso, al fine non potè fuggire la mano del boia, che non morisse

risse strangolato. Ma cotestе cose vengono da cause naturali. La souerchia siccità, e lo smoderato calore fà più presto danno, che vtile, come quello che si genera dal fuoco, e produce difetti nel corpo. Dal stemperato ardore, e vehemente commotione di cholera, si eccitano nell'huomo perturbationi stemperate, e vehementi, e si producono violenti, e non pensati effetti. In somma perche la complessiõn calda fa gl'huomini superbi, violenti, e non considerati, perciò sono sono homicidi, rompitori di strade, pericolosi, e che non ponno sofferirsi da gli amici, mal costumati, scialacquatori del loro, e desiderosi di hauer le cose altrui, con ogni sforzo tentano cose grandi, parlano altieri, come adirati, in ogni luogo mouono liti, e d'vna lite ne fan nascere vn'altra, hanno il fiele nella bocca, & il fuoco nel cuore. A cotesti costumi le vi si aggiunge sagacità, & acutezza d'ingegno, quale habbiam detto essere causata da colera gialla, si fanno tagliatori di moneta, falsificatori di carte, che facilmente può auuenire, che pieni di ferite paghino la pena co'l fuoco, con la testa, e con morte violenta; percioche à cotesti vitij sogliono venir'appresso cotestе pene. Galeno nel libro delle differentie delle febri, dice, che vengono le serpigini, e risipole dalla colera gialla, e Platone, conforme riferisce Galeno nel libro de i decreti d'Hippocrate, dice. Dalla colera gialla vengono i fuochi sacri, risipole, e tutte le infiammationi, che l'accendono nel corpo. E nel libro delle facoltà naturali dice. Le infirmità calde vengono dalla colera gialla. Così nel libro dell'vtilità della respiratione dice. Il sangue cholerico se si risolue in vapori cholerici, induce à frenesia, cioè à mancamento di mente; e nel terzo de i luoghi affetti dice. Dalla stessa cholera nascono delirij ferini. Dunque da cotesti delirij sono inchinati à precipitij, e morti nefarie, e si allegrano del fuoco, del sangue, e di carnicceria.

In questa Tauola si vede il Sole, così descritto dalli Astrologi.

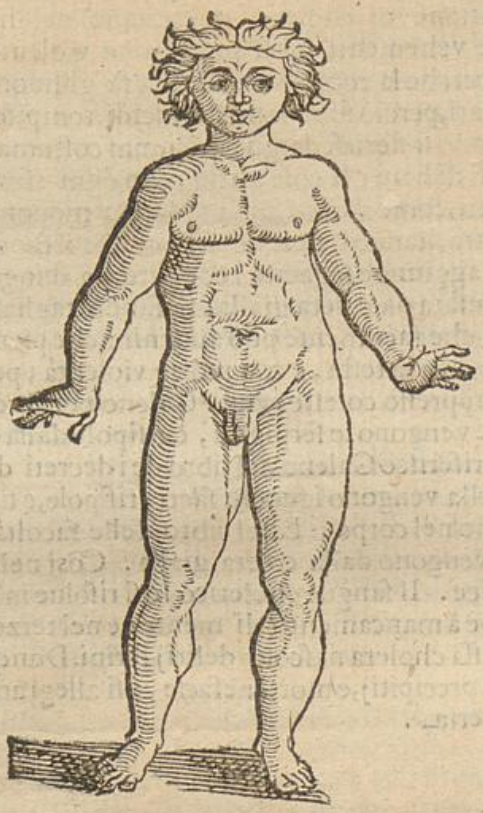

Della forma Solare descritta da gli Astrologi.
Cap. XXII.

DIce Tolomeo, che il Sole, & la Luna non danno à i nascenti forma particolare, ma aiutano ciascun de i pianeti, à i quali s'accompagnano nella figura, ma che particolarmente danno bellezza, e grandezza, lo stesso giudicò Hali, Leopoldo, e Dorotheo, Agamemnone, perche fu di corpo grande, & gratioso, & haueua vn'indole piena di maestà, & vna bellezza degna d'impero, confessiamo, che fu Solare: oltre di ciò pieno di consiglio, di prudenza, & di humanità, le quali tutte cose dona il Sole Cornelio Nepote da Darete.

Adorno è Agamennon d'honor Martiale
E l'agiutan le membra grandi, e belle;

Dimo-

Dimostra il volto ben, che gl'altri ci regge
Et armata bellezza Rè il dinota,
E co'l crin biancheggiante, e gratioso
E agiunta nobiltà, virtù, ricchezza,
E soaue facondia con prudenza.

Ma il Materno dice, Quando il Sole sarà congionto con il Signore della genitura, fà gl'huomini corpulenti, e moderatamente composti, il cui capo riluce co' i capelli biondi. Messahala dice. Se il Sole sarà orientale, fà l'huomo di colore trà il giallo, e quasi nero e coperto di vn certo rossore, ò simile: picciola statura, & alquanto crespi, e di bel colore Doroteo dice. La figura del Sole è gialla, che han vn poco di rossezza di capelli, & i suoi occhi alquanto gialli. Abdila dice. Fà gl'huomini carnosi di bella, e bianca faccia, di occhi alcuna volta grandi, nella cui faccia è il colore bianco, e citrino insieme giunto, bella, e piena barba: porta anco i capelli stesi. E quando sarà nell'ascendente, haurà quel che nasce vn segno nella faccia, haurà i capelli tra'l giallo partecipante di rosso. Hali dice. Il Sole fa l'huomo di color giallo, grasso, bianco, e con gl'occhi alquanto sporti in fuora, di faccia rotonda, e lucente, di testa grande, & capelli distesi, di pietoso aspetto, di voce roca, di lunghezza mediocre, e che camina composto. Altri dicono, di faccia leonina, di capello biondo, di faccia bella, e nella fanciullezza gratiosa.

Come assai meglio dallo stesso globo Solare hauriano potuto inuestigare le stesse cose. Cap. XXIII.

MA quegli antichi interpreti de i cieli dall'aspetto di essa stella hauriano potuto conoscere la benefattrice, e salutifera faccia della natura. Il Sole è di color giallo, ò rosso pendente al bianco. perciò fa gl'huomini di faccia bianca, e gialla, e così di capelli, e perche i suoi raggi si stendono intorno al corpo, e risplendono all'intorno, e quasi crespi di vn color d'oro, perciò fa i capelli stesi, biondi, e crespi, e di grandezza trà i pianeti assai riguardeuole, più grande di tutti, rotonda, gratiosa, & assai degna à riguardare. Perciò fa gl'occhi grandi, e gratiosi. con faccia, e testa rotondi, corpolenti, glorioſi, di aspetto pietoso, e di riguardeuol forma. Il suo corpo stà quasi spinto in fuori, & rotondo à guisa di vn semiglobo, perciò produce gli occhi sporti in fuori. Trà i pianeti camina mediocremente, ne pigro, ne veloce, perciò che fà il suo moto in vn'anno, perciò fa gli huomini ne tardi, ne veloci di moto, ma cõposti nel caminare. Il suo moto vniforme non si varia, ne si altera, ma sempre osserua lo stesso moto. Tra i pianeti è priuato spesso di lume, e patisce eclissi, perciò dona spesso volontieri difetti à gli occhi d'orbità, e cecità, e così com'egli è nel cielo fonte di lume, così nell'huomo l'occhio, co'l qual vediamo. Non erra come gli altri pianeti, perciò fa gli huomini che poco errano, & che difen-

dono ostinatamente le loro ragioni. Perche è splendido, e luminoso, perciò gli fa risplendenti, e gratiosi. Perche stà in mezzo de i pianeti, hauendone tre dalla parte superiore, e tre dall'inferiore, & è da loro d'ogn'intorno cinto, e come da vn certo vassallaggio obedito, ottiene superiorità sopra tutti, e rinforza tutti.

Si proua che la forma Solare nasce dal temperamento.
Cap. XXIIII.

DIce Tolomeo nel primo de gl'Apotelesmi, che il Sole hà virtù di scaldare, e leggiermente diseccare, quali affetti più facilmente si riceuono co i sensi, che quei dell'altre stelle, per la grandezza, & euidente mutatione dell'anno, nelle sue forze, e tempi. Ma quei', che costoro chiamano Solari, noi chiamaremo souerchio caldi, e temperati trà il secco, e l'humido; percioche dall'humidità, e caldezza si fa l'huomo corpolento, e carnoso, di faccia carnosa, bianca, e mediocremente composto, cioè di non picciola statura. & dalla calidità, e siccità vengono i capelli biondi, crespi, & longhi, e di color rosso, e giallo, e di barba piena, così gli occhi sporti in fuori per la calidità, & humidità, la voce gagliarda per la calidità, roca per l'humidità, così il caminar giusto, per la stemperata humidità, & calidità, percioche la calidità intensa fa il caminar veloce, e la superflua lo fa tardo, ma il meschiato dell'vna, e dell'altra, lo fà giusto.

De i costumi, che dà il Sole. Cap. XXV.

IL Sole adunque, secondo dice Materno, quando sarà congiunto co'l Signor della genitura, fa gl'huomini pieni di fede, ma gonfij di vna certa superbia di spirito, con tutto ciò sauij, e composti di ogni egual moderatione, humani, e che honorano i loro padri con intero amore. Gli fa agricoltori, che s'acquistano i patrimonij con proprio valore, efficaci, sensati, e che si rallegrano, e si compiacciono sempre di paesi acquosi, & gli fa tali, che tutte le loro opere fanno con grãde honestà, ma questi saran lontani dall'affettion della moglie, e de i figli. Et altroue. Significa ancora Rè, & Prencipi, non atroci, non difficili, non iniqui, ma giusti, affabili, e trattabili, mansueti, & ornati di ogni sorte di virtù, con tutto ciò gonfij alcune volte di spirito di superbia. Significa parlar graue, conseglio maturo, giuditio seuero, & in ogni cosa attione splendida, e magnanima affatto, di più ogni nettezza, e chiarezza, & apparato Regio, fortezza di animo, e di corpo, honestà, magnificenza, vittoria, euidente politezza, & incredibile aspettatione appresso tutti, e ciò che appare di appartenere ad altezza reale. Altri dicono. Da Regni, Magistrati, & honori, e fa gl'huomini degni di essere honorati, grati à i Prencipi, di parlar raro, ambitiosi, animo eleuato, honesto, largo,

lorgo, glorioso, e che si rallegrano di vestir sontuosamente, e non prendono molto cibo.

Che tali costumi vengono dal temperamento caldo, e secco, o humido, non dalla stella Solare. Cap. XXVI.

LA complessione calda, & humida, ò calda, e secca fa gl'huomini superbi, e così gonfij, ambitiosi, generosi, larghi, e che vestono sontuosamente. Da cotesta dunque ottima compositione vengono sauij, sensati, e che fanno tutte le lor cose con grandissima honestà. E perche quando la compositione è ottima, e giusta, come habbiamo detto ne i Phisognomonici, fa gl'huomini composti di ogni moderatione di equità, humani, e che honorano i lor padri con intiero amore. Ma se auanzarà in loro la siccità, gli fa pudichi, e perciò non grati alle mogli, ne amatori de i figli, ma perche, come habbiam detto, sono nobili, magnanimi, generosi, gonfij, & ambitiosi, e di graue, e generoso aspetto, perciò conseguiscono da i Prencipi potestà, e sono à loro gratissimi,

Delle infermità Solari, quali non dalla stella, ma dal temperamento nascono. Cap. XXVII.

GLi Astrologi dicono, che il Sole soglia dare infermità calde, e secche, come veleno caldo, e purgationi di corpo, difetti, & infermità d'occhi; ne gl'huomini il destro, nelle donne il sinistro, le quali tutte cose nascono dalla siccità, e calidità della complessione, non dalla stella.

Della infelice forma, costumi, e malattie Solari. Cap. XXVIII.

DIce Tolomeo. Se sarà occidentale, fa gl'huomini di statura più che mediocre, colore emulo, capelli biondi, e longhi, & alquanto crespi. Et il Materno. Estimatiua ambitiosa, con desiderio di tutti i beni. Fà malattie spesse, esser bruciati dal fuoco, l'esito della morte in luoghi stranieri, violento, e subito. Così le infermità, che mangiano la carne, le quali tutte cose nascono da caldo, e da secco intenso.

Giudichiamo, che Hettorre fusse nato con participatione del Sole, ò in tutto Solare, poiche il Sole, e la Luna vn poco impediti, impediscono gl'occhi à i nascenti, percioche lor fanno ciechi, biechi, e di vista debole. Darete dice di Hettorre, che fu balbutiente, bianco, crespo, bieco, di membra snelle, di faccia venerabile, di giusta barba, guerriero, di animo grande, clemente à i cittadini, degno, & atto all'amore. Cornelio Nepote lo traduce con più giunta. Il

Il magnanimo petto Hettorre inalza,
E biancheggia la chioma torta, e crespa,
Che la succinta testa intorno abbraccia,
E'l suono al dir leggiadramente troncò
Voce leggiadra inuola; hà membra snelle;
Co i Cittadin piaceuolmente, e grata,
Lanugin veste la serena faccia,
E'l guardo obliquo, e sempremai supino
In due parti riguarda; e'l fermo volto
Contrista, e affligge co'l cadente lume.

In questa Figura si vede Venere cauata dalle statue antiche.

Della forma di Venere descritta da gli Astrologi.
Cap. X X I X.

TRà l'infinito numero delle stelle, Venere è assai benefica, salutifera, fauoreuole, & amica della natura humana, stella feconda, e della stessa temperatura con noi. Dice Tolomeo. Gl'effetti di Venere somigliano gli effetti di Gioue, la onde, le cose, che per essa auuengono, sono più belle, e sono più riceuute, e la sua bellezza si assomiglia più alla bellezza delle donne. Peroche sarà di miglior figura, e di miglior corpo. Trà le sue proprietà è di fare gli occhi alquanto rossi, e giusti. Leopoldo dice lo stesso, e Materno dice, Se Venere diuerrà Signora della genitura, da vn corpo lungo, bianco, gli occhi gratiosi, e lucidi di vn splendore di gratia, capelli spessi, ò leggiermente riuolti, ò lor fa di vna gratiosa bellezza, co i crini crespi simili alla gioia detta bostrichite, & altroue. Della qualità del corpo significa più tosto grassezza, ma adorna di vn gratioso ornamento, ma però debole, e trauagliata, di spesse infermità. Per essa vien significato ogni ornamento, & ogni gratia, gli piace adornarsi di vesti lauorate con oro, di faticosa fattura d'argento, ò porpora Tiria. Hali. Venere è simile à Gioue, se non che per vn suo particolar beneficio viene ad esser più bella, e di maggior gratia, e di miglior cõcettione, e di più bella forma, perche significa vna bellezza, che si confacce con la bellezza delle donne, & è più mansueto, e di vn corpo più vago, e propriamente i suoi occhi sono tra'l giallo, e'l nero, e bello; Alcuni dicono, che alquanto negri meschiati co'l rosso, debile, di bello aspetto, il nero dei suoi occhi è più grande del bianco, di ciglia sottili, e cõgiunte, e di labbra sottili, ha molta carne nella faccia, stretto di petto, di costole corte, di gambe grosse, di piaceuole aspetto, e saporito, e di bella faccia, gioca con gl'occhi suoi, e crede ciò esser bello, hà i capelli alquanto crespi. Messahala dice. Fà l'huomo bianco, pendente à qualche nerezza, e perciò piacerà più, che hà bella statura, belli occhi, la cui nerezza è alquanto maggiore, che si ritroui in altri, però piacente, bei capelli, faccia rotonda, non però grande, ne anco le mascelle. Dorotheo dice, che fà l'huomo, che habbia bella faccia, belli occhi, il cui nero sarà più che apparente, bei capelli, e molti, grasso, bianco, e sparso di rosso. Abdila dice. Venere fa i capelli belli, & belle le ciglia, nel caminare, ò in far alcuna cosa poco si moue, di statura mediocre. Altri dicono da vna faccia di color di rose, con occhi rilucenti, humidi, e che facilmente s'inchinano à voltarsi, la bellezza eccellente.

Che

Che dall'aspetto della stessa stella più presto poteano indouinare tutte queste cose. Cap. XXX.

MA sincome ne gli altri habbiam detto, se hauessero alzati gli occhi al cielo dall'aspetto stesso della stella, più presto hauriano potuto indouinar queste cose, e senza contradittione tra di loro. Percioche sincome Gioue appare à gl'occhi nostri più piacenole, anzi alletta gli occhi nostri à riguardarlo, onde auuiene che dicono, che quello ci è amico, e ci promette tutte le cose salutifere. Et perche è simile di splendore, d'aspetto, e di bellezza alla stella di Gioue: perciò produce simili effetti. E perche risplende meno; e con più delicatezza, si mostra à gli occhi nostri più piaceuole, e più amica, & appar più bella; & perciò fa gl'huomini belli di faccia, e che facilmente s'accostano alla bellezza feminile, e gl'huomini alquanto più molli, e più delicati, e nel moto, e ne i negotij si portano più negligenti, e più tardi. Il suo colore tra'l bianco, e'l nero languisce, ò riluce di vn splendor di rose, perciò fa gli occhi alquanto rossacci, ò neri gratiosi, & piaceuoli, & perche più de gli altri risplende, che ancora il suo lume fa ombra, come la Luna, e scintilla, però fa gli occhi riluccnti, e scintillanti, e quasi giocanti, e che si muouono con lasciuia. E stella grande, perciò fa il corpo lungo, e la statura ben fatta, rosata, e del color della stella.

Che la forma di Venere viene dal temperamento, non dalla stella. Cap. XXXI.

VEdiamo Venere, che hà il suo splendore giallo, e bianco, & anco dicono, ch'è humida, e dimostra il temperamento della natura. Tolomeo disse, che Gioue è di temperamento caldo, & humido, & la forma di Venere quasi la stessa con quella di Gioue. Ma la calidità è più temperata co'l caldo, di quel che era con Gioue. Perciò la gratia, e bellezza di Venere, e più da donna, piaceuole, molle, e delicata, & in far le cose alquanto tardetta. Lo splendore di rose nel volto vien dal sangue soprabondante, del quale è piena la complessione, e dimostra per la souerchia humidità gli occhi mouentinosi come l'acqua in vn vaso, e da quella humidità i loro occhi paiono quasi scintillare di luce. Così le ciglia, e le labra sottili, la molta carne nella faccia, il petto stretto, le costole corte, le gambe grosse vengono con la complessione feminile, come habbiamo riferito nella nostra fisonomia, parlando della forma virile, e donnesca. Peroche i sanguigni sono di qualità di corpo grassa, il color bianco, meschiato co'l rosso, di corpo, e di vista fioriti, gratiosi, allegri, e rossi. Si dilettano di vestir di rosso, perche sono sanguigni, & i tori, perche sono sanguigni, quando veggono il color rosso in modo si rallegrano, che ne diuẽgono fieri.

le quali

le quali cose Galeno tratta più à lungo nel libro de Dinamidijs. Ne è differente dalla forma di Paride, conforme la descriue Nepote da Darete.

Cupido è di regnare, hà larghi i fianchi,
Ride ne l'occhio suo celeste lume,
Sereno hà'l volto, e'l parlar dolce, e grato,
Di piè veloce, e pronto, e destro all'armi
Biondeggia il capo, e alla superba fronte
Accresce leggiadria l'aurata chioma,
Che sù le tempie ondeggia, e acciò vagando
Non tolga alla bellezza il pregio, e'l vanto
Quinci, e quindi l'orecchio il crin ritiene.

De i costumi, che dà Venere. Cap. XXXII.

HAli parlando de i costumi di Venere dice. Quando Venere sarà significatrice dello spirito del nascente separatamente, e da per se, e sarà in buono stato, fà l'huomo quieto, mansueto, buono, non vitioso, limpido, di buoni pensieri, egli ancora si diletta di ballare, & è gran geloso, abborrisce le risse, amatore de i magisteri, & opere sottili, di buona forma, di buoni segni, di verdatieri, e buoni sogni, si fa amare da gli huomini, fa cose buone, è pio, fa e riceue bene, felice, e per ordinario la maggior parte della sua volontà, sarà in cause di donne. Il Materno dice. Venere fà gl'huomini piaceuoli, allegri, che attendono continuamente à spendere, amabili, gratiosi, amanti, libidinosi, giusti, pietosi, appresso à i quali riman salda, & incorrotta la vicenda dell'amicitia, beono assai, e mangiano poco: digeriscono facilmente tutti i cibi, & che sempre con grande ardore desiderano l'atto Venereo, in tutta la lor vita nobili, e netti, & la cui vita, l'animo, & instituto si diletta sempre di spassi di musica, & appresso stagni, belletti, odori, cose gratiose, giochi, muse, & applauso di ballo. Significa ancora primieramente vergini belle, nozze festose, amori, elegie amatorie, sdegni, insidie, lamenti, e dopoi pace, & reintegration di amore. Significa ancora banchetti, e merende, e cose dolci, o cose di zuccaro, e ciò che è di sapor dolce, e piacente. Significa ancora scambieuole amore di huomini, pietà, fede, credenza, e somma humanità con tutti. Altri dicono, fa cantori, e gratiosi, hãno tutti per amici, sono amicissimi di fiori, e di politezze, attẽdono à mãtenersi belli, piacciono à se stessi, hanno statura di corpo giusta, di capello molle, e delicato nella pelle, molto dati à far figli, e propagar la stirpe, amicissimi della pietà, e misericordia, viuono ociosamente, e con delicatezza, si dilettarà di ornamenti feminili, si seruirà per ornamento del suo corpo di vesti belle, e polite. Il loro mestiero sarà far le cose perfette, e sẽza fatica. Sarà huomo di giuoco, di riso, di allegrezza, e di gaudio, volontieri si dilettarà di compa-

gnie, mangiare, e bere, confidato ad altri, e spesso ingannato. Sarà largo, e desidera vdir suoni, sarà di soaui costumi, e buon cortigiano, veste di bianco, gli piacciono i sapori ontosi, beneuolo, hà parole dolci, e molli, e bacia amicheuolmente, attende assai al suo corpo, & alla sua faccia, si dilettarà di belle figure, & d'odori, facilmente inchinato al piangere, e perciò misericordioso.

Le donne che hanno hauuta in sorte forma Venerea sono queste secondo ci souuengono dall'antiche, e moderne historie. Helena secondo narra Darete Frigio fù simile à i suoi fratelli Castore, e Polluce, di capello biondo, di occhi grandi, di faccia pura ben fatta, di corpo lungo, di bocca picciola, di gambe ottime, tra le ciglia hebbe vn neo. Cornelio Nepote in tal modo l'hà tradotto.

I Tindarei gemelli nulla han doppio
Vn sol'honor di volto ambi abbellisce,
Eguale à l'vn biondeggia il crine à l'altro,
E pari è il riso nella faccia allegra,
Ambi han giuste le membra, ambo concorde
Hanno il voler, e ad ambo spira à vn modo,
E'l volto, e gl'occhi, & i costumi stessi,
Diuidon solo i nomi l'egual forma,
E'l vincitor con vendicante faccia
Inganna i dubbij errando, e con diuersi
Nomi pugnando, l'vn per l'altro prende.
Pareggia i bei frate la vaga suora,
Co'l volto, con la chioma, e con le guance,
Pari in bellezza è il volto, ma più chiaro
In lei si mostra Gioue, e per le membra
Biancheggia il latte del mentito cigno;
Mostra il natiuo auorio il vago fronte,
Spiega l'oro il bel capo, con le chiome
Giustamente partite, e la sua guancia
Rassembra il bisso, e la man bianca neue,
Son gigli i denti, e il collo vn bel ligustro,
L'orecchia crespa con continuo giro
E'l naso cacciator del vago odore
Ciascun dimanda di bellezza il vanto.
Biancheggia il mento poco lungo in modo,
Che riceuon le labbra impressi i baci;
Poco si gonfian le rosate guancie,
Gl'homeri hà rileuati, e basso il petto,
Che nasconde le mamme acerbe, e crude,
Sospesi hà i fianchi, e snelle ambe le braccia;
Il picciol piè co'l caminar leggiero

So-

Sospende i passi lasciuetti, e i membri
Con agil leggiadria condisce, e adorna
Sol trà le ciglia. à sì pregiate membra
Ardisce opporsi temeraria macchia.

SOno state ancora appresso di noi nobilissime donne, che dimostrauano la forma di Venere, talche loro stesse erano Venere, ma tutte date alla lasciuia, à i piaceri, à i balli, à i canti, e suoni, & alle delitie, & hanno finita la vita col pugnale, ò co'l veleno, hauendocelo ancora io auisato, e predetto.

Che tali costumi vengono da temperamento caldo, & humido.
Cap. XXXIII.

GAleno nel libro dell'vso delle parti dice, dal sangue principalmẽte nasce lo sperma, & sopra il libro d'Hippocrate della natura humana, che non senza causa gl'huomini di temperamento caldo, & humido sono lussurioſi, & lor piace spesso vsare il coito, fornicatori fino alla morte, perciò sono feruidi, & atti à far figli. Perciò la temperie sanguigna, o vero calda, & humida, come di sopra habbiamo detto, fa gl'huomini dilettevoli, che attendono continuamente à pigliarsi spasso, amabili, grati, pietosi, misericordiosi, buoni amici, che beono assai, che si dilettano di musica, di odori, e di sontuosi ornamenti per lo corpo loro, e belli, e politi, & adornano la loro faccia; perche han caro di parer belli. Et perciò dice Galeno nel libro de dinamidijs, che il sangue fa gl'huomini piaceuoli, e belli, & che il sangue ancora fà l'animo buono, semplice, modesto, e piaceuole.

Delle infermità, che dà Venere, non già per la stella, ma per le qualità.
Cap. XXXIIII.

GLi Astrologi dicono, che Venere dà infermità, che vengono nei membri genitali, quando ella è male affetta. Perciò dice il Materno, che da difetti nei naturali, e necessarij, ma che dà morti note, e glorioſe. Infermità nei genitali, gonorrea, ristringimento nei reni, nella vesica, e nel ventre, e dolori alle parti vergognose. Ma noi diciamo, che i lussurioſi fino alla morte vsano la lussuria, e quei che sono lussurioſi pratticano con meretrici; si che facilmente pigliano queste infermità.

Della infelice forma di Venere, e suoi costumi, & infermità.
Cap. X X X V.

QVel che habbiamo detto della forma, costumi, & infermità di Giove infelice, cioè stupri illeciti, incesti, adulterij, & simili, lo stesso ci habbiamo da imaginar di Venere.

In questa Figura si vede Mercurio, cauata dalle medaglie antiche.

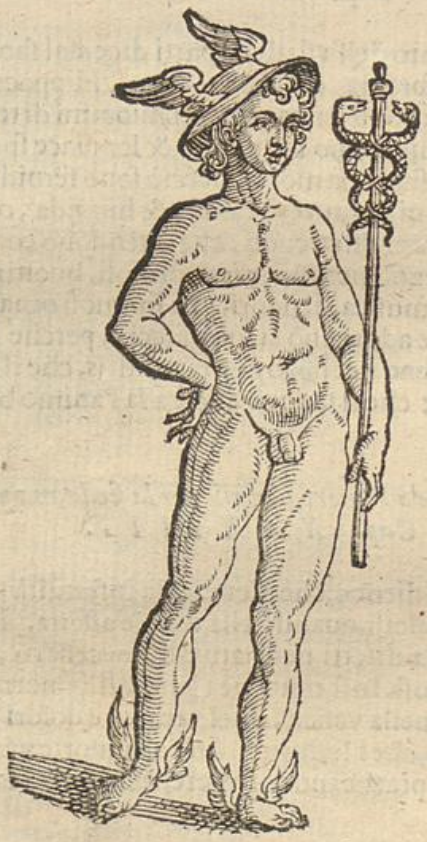

Della

Della forma, che gli Astrologi danno à Mercurio. Cap. XXXVI.

MErcurio quãdo è orientale, secõdo riferisce Tolomeo, il nascente sarà di color di miele, e sarà di grẽdezza di corpo moderato, di giusta compositione, di occhi piccioli, che hà capelli mediocri. Materno dice. Se Mercurio sarà padrone della genitura, fa sempre il corpo picciolo, e magro, e la cui faccia è couerta di vn leggier pallore, ma gl'occhi sono adorni d'honesta bellezza. Hali dice. Fà l'huomo di bella apparenza, e di giusta statura Et altroue. Quando sarà orientale, fa il colore del nascente, come di miele fresco, & è di picciol corpo, di occhi piccioli, di capelli mediocri. Si dice anche di Mercurio, che è di color verde meschiato col giallo, e di capelli mediocri, peloso, di fronte stretta, di orecchie grosse, di bella faccia, di naso ben fatto, di ciglia congiunte, di membra larghe, e piaceuoli, di denti piccioli, di barba rara, magro, di buon stato nel corpo, nel caminare fa i passi piccioli, e di membra minute, patiẽte. Messahala dice. Sarà huomo non bianco, ne molto nero, hà la fronte eleuata, la faccia lunga, il naso lungo, gli occhi belli, non del tutto neri, la barba rara, e nera nelle mascelle, hà lunghe le dita. Abdila dice. è huomo di corpo magro, di statura per lo più mediocre, hà bella barba, e rara, e picciola, hà il naso, e le labbra sottili. Il Boneto dice. Il color castagnolo, ò vero oliuastro, le membra giuste, & vnite insieme, occhi piccioli, capelli mediocri, tanto nella quantità, quanto nel colore, nella cui complessione preuale il calore. Altri dicono. Da corpo picciolo, faccia magra, e pallida, occhi piccioli, e belli, che hanno vn certo che del puerile.

Che meglio hauriano potuto gli Astrologi giudicare i Mercuriali dall'aspetto della stessa stella. Cap. XXXVII.

SE alcuno alzarà gli occhi al cielo, vedrà in quello la stella di Mercurio, nella quale risplende vna mistura di tutti i colori de gl'altri pianeti. Vedrà in quella l'oscuro di Saturno, il fuoco di Marte. il bianco di Gioue, il biondo di Venere, & anco lo splendore, & allegria di tutti due, & perciò non è di forma particolar sua, ma prende la forma di quelli, co i quali s'accompagna, perciò in descriuere il suo colore differiscono gl'Astrologi. Altri dicono, che Mercurio non hà vna sola faccia, come quello, che hora rappresenta il verde, hora il nero, & hora altro, che dimostra vn poco di color giallo, & perciò il descriuere il color di Mercurio sono tutti differenti. Tolomeo dice, che fa l'huomo di color di miele, ò quasi nero, ò participante del giallo, e di occhi coloriti, come quei delle capre. Ma il Materno dice di faccia pallida. Messahala dice non bianco, ne nero chiaro, gli occhi non del tutto neri, e barba nera. Et Hali dice, di color vero di

miele,

miele, gli occhi neri. Et è la stella alla vista picciola, ò non grande, e perciò fa di corpo picciolo, puerile, & di occhi piccioli, e cauati in dentro, il naso, e le labra sottili, e gl'altri membri piccioli, di denti minuti, di voce sottile, di fronte stretta, e di mẽbra minute: percioche è di lume viuacissimo trà i pianeti, e perciò fà l'huomo di acuto intelletto, nõ è veloce nel moto, ma moderato, come il Sole, perciò farà moderato l'huomo nel caminare, e di passi minuti.

Che la forma di Mercurio viene dal temperamento.
Cap. XXXVIII.

DIce Tolomeo, che Mercurio essendo orientale è caldo, & essendo occidentale è secco. Alcuni giudicano più tosto freddo e seeco, onde per la siccità si fa il corpo magro, e senza grassezza, macilento, e per la souerchia siccità gli occhi si fanno incauati, e posti in dentro, così le labbra sottili, & la voce sottile, gli occhi gialli, son tinti di colera, e ciò viene dalla souerchia siccità, come sono gli occhi caprini.

De i costumi, che dà Mercurio. Cap. XXXIX.

DIce Hali. Se auuiene che Mercurio sia significatore dello spirito separatamente, e da per se, e sarà in buon stato, fa il nascente di sottile intelletto, e pensamento, e di ben figurare, e ritenere tutte le ragioni, come i fatti, e relationi de i fatti. Questi ancora ama i guadagni delle mercantie, discorre, e ragiona bene, e prattico nelle cose naturali, e ricerca le cose, bene intelligente, acuto, e dominabile. Ama le scientie, e massime le vniuersali, ricercatore di secreti, & felice. Dal Materno. Se Mercurio sarà Signor della genitura, fa gl'huomini sensati, ingegnosi, che apparano ogni cosa, modesti, e desiderosi d'apparare tutti i secreti delle arti. Prendono poco cibo, e bere, dal che hanno scientia di tutte le lettere, & huomini, che per le lettere, & per esserno ornati di dotto parlare, sogliono spesso esercitare ambasciarie: & che si dilettano de i secreti, di lettere secrete, & religiose: & gli farà maestri ò di grammatica, ò di arte oratoria, o interpreti, e maestri di lettere naturali, e che trattino tutti i loro negotij con modo facile, riceuendo parimente, e dando facile commercio. Saranno in ogni loro trattamento solleciti, vtili, e padri di fameglia, che co'l proprio valore raccorranno le facoltà, lontani da ogni piacer di lussuria, giusti, attendentino à se stessi, e remoti dalla conuersatione di publico strepito, & huomini, che prendono tutte le religioni con vn certo timor di animo. Et altroue. Mercurio è di natura meschiata, ò vero che facilmente adherisce à quello, con cui parimente si meschia, ò è congiunto con qualche gagliardo raggio: ci si mostra il suo sapere, ingegno, discorso, facondia, colera, inganno,

no,e piaceuole furto.e così anco l'entimema, i fillogismi, i sofismi, la poetica,la musica,& lo studio dell'Astrologia,e di tutta la Matematica. Significa amici fedeli,indouini,sortilegi,auguri,& adorni di interpretation diuina, ancora mercanti, ambasciatori, oratori, & huomini, che spesso ingannano con astutia fraudolēte. Significa ancora le fatiche di ciascun'arte, inuētione di cose occulte,e di secreti, parlar piaceuole, giuditio sano, delitie, piaceri, ambitioni,guadagni,e tributi,e ciò che si và cercando più tosto per causa di gloria,che di vtilità.Et ancora simulata riconciliatione, affetto dubbioso, & auuiluppato,vil compassione d'animo,canto di voce poco piaceuole, ma mano diligente in ogni acuto mestiero di ciascun'arte,& ingegno molto appropriato così ad vna marauigliosa inuentione di cose occulte, come anche alla presta perfettione di esse.

Che tali costumi sono causati dal temperamento non dalla stella. *Cap. X L.*

GAleno dice, che gl'huomini colerici sono acuti,piaceuoli,e macilenti.Gli Astrologi dicono,che Mercurio orientale è caldo, perciò Galeno dice in molti luoghi, che i colerici sono caldi, e secchi. Gli occhi gialli,e i capelli biondi dinotano lo stesso. Oltre di ciò Galeno nel libro de i dogmi d'Hippocrate dice, che è effetto della colera acuire i sensi.Et nel libro della notomia de i viui dice,dalla colera viene l'incostantia, la sottilità,e l'acutezza, la suegliatezza, l'audacia, l'eleuatione,la memoria,e velocità nel rispondere E nel libro della natura humana. L'acutezza,& intelligentia dell'anima viene da succo colerico, e così in mille altri luoghi. Perciò dicono, che cotesti Mercuriali sono giuditiosi,& intelligenti, e desiderosi di apparare tutti i secreti, e con più facilità apparano la rettorica, e la grammatica, e perciò vanno spesso ambasciatori. L'humore è acuto, e perciò li fa solleciti, e particolarmente in raccorre richezze. Et perche son secchi,non sono lussuriosi,e non gli piace se non illecita,e profana lussuria;perciò fan poco conto delle mogli, e de i figli, e perche sono secchi,sono auidi, parchi, che non curano perigli, ò fatiche per lo guadagno.

Ecco quì la effigie di Giouanni Pico della Mirandola.

Fù Giouan Pico Mirandolano di color giallo,sottile,& di misurata quantità di corpo,di occhi piccioli,gialli,di faccia lunga,di naso lungo,e sottile,e di labbra sottili,di faccia puerile, ma con tutto ciò bella, che quasi pareua angelica.Fù di tanta altezza d'ingegno,e di memoria, che meritamente trà i mortali era chiamato co'l nome di Fenice, di facondia incomparabile nel dire,e nello scriuere,che atterriua tutti dallo scriuere, fu Filosofo, e Mathematico,cercò i secreti della Teologia. Fù anche di costumi sceltissimi, e di candor d'animo, visse casto,tal che morì vergine, di poco cibo,e bere, & affati-

faticato da gli studij, e dalle vigilie, morì giouane.

Questa è la sua vera Effigie.

Vlisse così è descritto da Cornelio Nepote preso da Darete.

Di faccia allegra, e di raccolte membra
è il sauio duce d' Itacha, e ben dotto
In pesar' i consigli, e in tesser frodi,
E sà ben co' l parlar l' alme adescare.

Delle malattie, che dà Mercurio, e delle cause naturali.
Cap. X L I.

DIce il Materno. Patiranno i Mercuriali infermità d'animo, facendo poco conto delle cose grandi, e gran conto delle picciole, pensamenti horribili, e inquietatione di mente, e debilitatione, che alle volte paiono matti: ma queste infermità sono operationi della colera gialla, non già delle stelle, Galeno nel libro dell'vtilità della respiratione dice. Dalla coleta gialla viene la frenesia, & nel libro de i luoghi affetti dice delirij.

La

bianco, me segnato d'vna certa varietà di macchie. Messahala dice. La Luna orientale fa l'huomo bianco accompagnato con color di rose, pendente al macilento, ciglia beneuole, gli occhi non del tutto grandi, la faccia rotonda, e la statura in tutto bella. Abdila dice. Fà l'huomo di statura mediocre, di faccia rotonda, haurà vna percossa à vn'occhio, ò sarà guercio, ò l'vn'occhio più alto dell'altro, finalmente vno de gl'occhi haurà difetto, ma ne le donne l'occhio destro, ne gli huomini il sinistro. Hali. La Luna fa bianchi, di bella faccia, di bello aspetto, di bella barba, di color chiaro, e di corpo grande.

Che meglio hauriano potuto giudicar gl' Astrologi della forma Lunare, dell'aspetto della stella Luna riguardando in cielo.
Cap. XLIIII.

MA quel che costoro han giudicato della forma Lunare, & de i costumi, che da essa ne vengono, il che hanno arriuato con lunga sperienza, se hauessero guardato in sù, l'haurebbono potuto subito, con causa più certa, e forse più colorata giudicare. Peròche trà i pianeti dà mostra di hauere gran corpo, e perciò essendo ben disposta fa gli huomini di gran corpo: & perche hà vn globo perfetto, & è di esatta rotondità, e proportione, perciò fa gl'huomini ancorche grandi di corpo, proportionati, e di faccia rotonda, & occhi grandi. E la Luna di faccia bianca, con vn poco di pallore, & hà tutto il corpo con alcune macchie, perciò fa gl'huomini bianchi, non accompagnati col rosato, ma pendente al pallido, & il corpo segnato con alcune macchie, l'habbiamo osseruato in molti huomini, e principalmente in donne, percioche sono di pelle più delicata, e di vna bianchezza più polita. è trà i pianeti velocissima, percioche nello spatio di vent'otto giorni fa il suo corso, e si mostra con diuerse faccie, & in ciascuna settimana varia le vicende del suo lume. Ne i primi sette giorni cresce à guisa di vn cerchio diuiso, da i Greci detta διχότομος, nell'altra compie il suo cerchio raccogliendo il rinascente lume, nella terza mancando si ristrigne similmente nella metà, nella quarta s'impiccolisce mancandogli il lume, ἀμφικύρτως, ò gobba da ogni parte. Laonde non stà mai nello stesso stato, perciò fa gl'huomini instabili, e che mutano spesso proposito, e che si dilettano di varie cose, desiderando sempre di andar'in viaggio, & ciò per lo mutamento della faccia, del lume, e del moto. Et perche è di lume biancheggiante, dà inditio di humidità, & perche è vn poco nera, dicono ch'è segno di frigidità. Molto spesso patisce eclipsi, & vien priuata di lume, perciò fa gl'huomini guerci, e gl'occhi difettosi, ò nebulosi, alle volte è priuata tutta del lume, alcune volte solo vna parte, perciò spesso fa gl'huomini in tutto priui di vista, alcuna volta guerci, ò con difetto à gli occhi; Il che medesimamente dicono, che facciano l'altre stelle nebulose, come gl'Aselli, e pleiadi, e simili.

Che la dispositione del corpo humano non viene dalla Luna, ma dal temperamento. Cap. XLV.

MA quella forma del corpo, che essi chiamano lunare, i naturali molto meglio chiamano temperamento freddo, & humido, ò flemmatico; seruendosi spesso di tal complessione, percioche trà i pianeti hà varie qualità. Ma Tolomeo, Artesio, & Arcosilo dicono, che la Luna dalla cognition del Sole sino alla prima quadratura è humida, appresso sino alla oppositione è calda, dopoi sino all'altra quadratura è secca, e poi sino alla congiontione è fredda. Ma gli Astrologi descriuendo la sua forma, la chiamano fredda, & humida. Dunque la qualità fredda, & humida, fa gl'huomini grassi, grandi, carnosi, e rotondi: percioche è priuilegio della humidità far'i membri rotondi, come habbiamo detto nella nostra fisognomonica, e dal freddo viene il mancamento de i peli, & il color bianco: ma se vi sarà molta freddezza, la bianchezza pende al liuido, e fa impotenti al coito, che mangiano poco, e non digeriscono. In oltre gli humidi di ceruello allo spesso patiscono di guercio, peroche si generano gl'occhi dall'humido, e con l'humido si mantengono. Percioche l'esser guercio è causato dalla resolutione di certi muscoli, la quale dice Galeno nel libro delle cause de i Sintomi, che viene dall'humidità. E nel libro de dinamidijs dice, che la flemma fa gl'huomini di corpo ben fatti, vigilanti, pensando trà se, e producendo i caperi bianchi. Ma habbiamo da cercar la cagione perche nelle donne fa guercio l'occhio destro, e ne gli huomini il sinistro. l'occhio destro, e la parte destra è più calda della sinistra, le donne sono molto più humide de gl'huomini. Se auuiene à gl'huomini, l'esser guerci, perche sono più caldi, patiscono nell'occhio più debole, e però nel sinistro, se alle femine, perche sono humidissime, può accascare anche nel destro.

Andromaca fu di occhi chiari, bianca, e bella, di corpo lunga, di costumi modesta, sauia, pudica, e piaceuole. Nepote

La beltà, il modo, la pietà, il sapere,
E la vergogna Andromaca fan bella
D'homeri alzati, e di serena faccia

Conforme si hà in Darete.

Peròche dalla Luna viene la bianchezza del corpo, ò dalla flemma, & la gran corpolentia, e bellezza viene dalla stessa flemma, non hà tentationi Veneree, e perciò è pudica, mansueta, piaceuole, e sauia.

Dei

De i costumi, che dà la Luna. Cap. XLVI.

HAli dice, che da complessione humida, perciò fa buoni costumi, & amatori della quiete. Il Materno dice. Il significato della Luna è, bellezza, gaudio, affettione di gloria, debile di senso, fiacca memoria, menzogne, dilatationi, adulationi, molto mangiare, ma poco prorito di Venere. Significa ancora leggieri, principalmente negotianti di cose acquatiche, principij di negotij, e di là i debiti premij, consecutori di diuerse facoltà, & honori. diligenti coltiuatori delle leggi, e delle buone arti, e degnissimi ricercatori di tutte le cose eccellentissime: opere di acque, coltiuatione di terra, negotij di Prencipi, & huomini grandi, somma religione, massime nella sua prima giouentù, ma non costante, e perseuerantia in quella. Abdila. La Luna fà l'huomo di niuna vtilità, che il dì, e la notte desidera andare quà, e là, ne leggiermente starà in alcun luogo. Sarà instabile, e non perseuerante, hà trà l'opere le legationi, ò ambasciarie, l'opere d'acque, e coltiuatione della terra. Guelio dice, che fa le donne honeste. Il Materno dice, che fa gl'huomini di vita ineguale, & che si mutano secondo si mutano i tempi. & che il loro patrimonio spesso cresca, & manchi. Habitarà in luoghi acquosi, mangiano molto cibo, e contenti di poco bere: non inchinati all'amore de i figliuoli, e delle mogli. Altri dicono. honesto, inchinato à i viaggi, di vita varia, & ineguale, viuerà fuori della patria, si vestirà di vesti bianche.

Che tali costumi non vengano dalla Luna, ma dal temperamento humido, e freddo. Cap. XLVII.

QVei che sono freddi, sono poco potenti al coito, perciò sono casti, e Religiosi, & hanno in odio le mogli, e i figliuoli. I Poeti fingono Diana, quali dicono essere la Luna, che sia vergine, aborrir la lussuria, & essere Dea della pudicitia. Finsero ancora, che sourasti alle strade, perche fa caminatori, & ambasciatori. La fanno cacciatrice, perche i cacciatori non sanno star fermi. Galeno dice, che è proprietà della flemma il far gl'huomini casti, senza desiderio di coito, e taciti. Et perche sono freddi desiderano i cibi, e perche sono humidi disprezzano il bere. Perche i freddi, & humidi sono della complessione delle donne, e le donne sono timide, e fiacche. Sono di mutabil parere, e proposito, & hora desiderano star fermi, & hor caminare, hora accrescere le robbe, & hora diminuirle. Dalla humidità è causato il loro tacere, e bontà di costumi, come fiacchi, e timidi, non pensando di nuocere à niuno. Amano i luoghi acquosi, perche ognuno è tirato dal suo simile. Si vestono di bianco, e ciò viene dalla natura flemmatica, che è bianca, e desiderano veder cose bianche, perciò i porci corrono volontieri al bianco, perche abbon-

abbondano di flemma. Così à i colerici piacciono le vesti gialle, come à i Cerui, & à i Tori le rosse, perche sono sanguigni, così à i melanconici le nere, per l'humore di che son pieni, come più à lungo habbiam detto nella nostra Fisonomia. Sono i flemmatici leggieri di ceruello, e di veloce ingegno, come habbiamo detto.

Quali siano le infermità Lunari. Cap. XLVIII.

GIulio Firmico disse, che segna il corpo con varietà di macchie, di lepra, & che con piaghe maligne allo spesso fan brutto il corpo. Fà debile con vna fiacchezza da vecchio, darà difetti à gl'occhi, ò con ferite li fa brutti. Dà epilepsia, e storcimento di faccia, & le cose appartenenti à paralisia, principalmente quella che viene alla lingua, nelle labra, e ne gl'occhi, e storcimenti di membri.

Che queste infermità non vengono dalla Luna, ma dalla humidità, e flemma. Cap. XLIX.

GAleno nel libro de i luoghi affetti, & in altri luoghi, Oribasio nell'ottauo, e Paolo Egineta nel terzo libro, dicono, che il principio del difetto dell'apoplessia, e paralisia della lingua, de gl'occhi, e de gl'altri membri, vien causata da flemma fredda, che riempie i principali ventricoli del ceruello. E Galeno nel libro delle cause de i Sintomi dice, la paralisia della lingua viene da freddezza, e da humori crassi, e lenti. Così lo storcimento della mascella, e dalla stessa causa viene l'apoplessia, e quasi la paralisia di tutto il corpo. Et nel libro de gl'occhi dice, che la paralisia de gl'occhi viene da humori humidissimi, che scorrono à i nerui.

Il fine del Secondo Libro.

DELLA

DELLA CELESTE FISONOMIA.

LIBRO TERZO.

PROEMIO.

ABBIAMO detto delle formc de i Pianeti ſemplici, dichiamo hora delle meſchiate. Perciòche di rado, ò non mai auuiene, che vn Pianeta ſolo ſia padrone della genitura, ma dice, ò tre, ò inſieme tutti diſpongono della genitura, & così la forma del naſcente participarà di tutte le forme, la onde nõ di vn ſolo, ma di tutti inſieme ſi hà da far giuditio, e ſi come il pittore nel far le imagini dalla varia diuerſità delle miſture diſegnano i lineamenti de i membri, e temperati i colori con l'imitatione fa ſimile la forma dc i corpi, così ancho l'aſpetto delle ſtelle congiunto, e parimente temperato co'l conſentimento della compagnia, ſi preſtano vicendeuolmente trà loro vna certa forza da quelle, che ſono con loro congiunte, e la ſoſtanza che hanno appreſa dal diuerſo colore de i fuochi adoperano quaſi in vna pittura à formare i coſtumi, e le malatie de gl'huomini con egual moderamento di compagnia. Così dicono gl'Aſtrologi, ma la coſa và in altro modo, però che quelle coſe, che eſſi dicono eſſere cauſate da i pianeti, noi diciamo, che ſon cauſate da gl'humori: perciòche molto di rado ſarà l'huomo predominato da vn ſolo humore: perciòche alle volte ſono dui, ò tre, o tutti inſieme meſchiati, & loro ſpetie, e forme dalla meſcolanza de gl'huomini variaranno, e così per conſeguenza i coſtumi. Ma cominciamo da Saturno.

Del

Del Mescolamento di Saturno con gl'altri Pianeti. Cap. I.

DIce Messahala. Se Saturno sarà accompagnato con Gioue, ancorche orientale, fa l'huomo, che hà la faccia veramente bianca, il color de i capelli, sarà castagnaccio, ò di miele con lodeuole conuenientia, gli occhi quasi neri, di quantità mediocre; sarà mezzo caluo, alcuni de i denti non veramente bianchi. I capelli mezzi crespi di color castagnaccio, i peli non del tutto neri, e saranno trà rari, e crespi. Et se l'vno sarà orientale, l'altro occidentale, sarà qualche cosa di queste. Se l'vno, e l'altro saranno occidentali, sarà molto meno del sopradetto: & il nascente haurà il color più bello, che il color di miele, che tiene gli occhi bassati à terra nel caminare, i piedi curui, e li congiunge insieme quando camina, gli occhi non grandi, le ciglia giunte, la pelle non fresca, come secca, i labri grossi, le vene apparēti, la barba non spessa, i capelli aspri, e molti. Et Hali dice. Se Saturno haurà corrispondentia co'l Sole, & in buon stato, e similmente Gioue in buon stato, fa il nascente religioso, e che honora, & ama i vecchi, & è mansueto, e quieto, di buon giuditio, e di buona opinione, che aiuta gl'altri, conosciuto, & honorato da i Rè, & da' Prencipi, quel che hà nell'animo vuol mostrare, dona, buono elettore, amatore di alcuni, intendente, patiente, e Filosofo. Ma se questi pianeti saranno in istato diuerso dal detto, fanno il nascente, che non sà seruirsi del bene, come quel che non hà perfetto il sentimento, e si diletta di fantasmi, e gli piace star nelle Chiese, predice le cose future, abborrisce i figliuoli, non può hauere amico, non si accompagna con gl'huomini, niuno confida in lui, non sà, & è perfidioso nelle ragioni, si vanta senza ragione, non ama l'honore, gli piace il piangere, di mal concetto, & elettione, solitario, patiente, faticoso, e rincrescheuole. Il Materno dice, che da tali costumi, di vita chiara, nobile, & ogni felicità, haurà l'anima giusta, honorarà volontieri i vecchi decrepiti, e sarà di sano giuditio, volontieri seruirà à gl'altri, & giouarà, donatore, magnanimo, patiente, quieto, intendente, amatore de gl'amici, e filosofo. Leopoldo dice. Se Saturno sarà in corrispondenza con Gioue, sarà il nascente commendabile, giusto, honorarà i compagni, e sarà di sano giuditio, aiutatore del Rè, donatore, di buona memoria, amatore de gl'amici, quieto, intendente, patiente, filosofo.

Se Saturno participarà con Marte, fa l'huomo non ben dritto, mezzo grosso, il colore sarà quasi nero, partecipante di vna certa non conueneuole rossezza, haurà alcuna volta nella faccia alcune macchie disdiceuoli, i suoi peli saranno mezzo rari, i capelli non molto rari, anzi parteciparanno d'vna certa oscura rossezza. Hali dice, se Saturno sarà accompagnato con Marte, & ambo saranno potenti, sicome habbiamo detto, fanno l'huomo audace, di poco concetto, empio, frappatore nelle cose, e fatti suoi, litigatore, & che si espone à gran pericoli, e disgratie, non considera la ragione, ò le parole, che

dice,

dice,mantiene l'ira,e le nimicitie: non si scusa delle cose che gli sono accascate, fa faticare gl'huomini,ama il vincere, disobediente, s'inalza sopra i Rè,& i Prencipi,ama il litigare,e vincere,di pensieri profondi,tenace in far gratia,e seruitio, & in accompagnarsi,insolente, & ingannatore, pesante, facitor di male, indebolito,fermo, non permutabile, si mette contro i grandi,e forti pericoli,e subito ritorna da quelli, veloce nelle sue cose,& attioni, & in generale prospero: Ma se iui saranno pianeti in stato diuerso dal detto,fanno l'huomo rubbator di strade,tristo,abietto, di mal stato, che và appresso al mal guadagno, e brutto, non hà amicitia con alcuno, ingannator de gl'amici,infedele, homicida,rissoso, di brutte fornicationi, negromante, rapitore de i beni de i morti. In somma è tristo, e di tristo stato. Il Materno dice. Fà gl'huomini di costumi malenconici,faticosi,sozzi, bassi, e gloriosi, e che spesso si bruttano di lugubre malinconia. Messahala dice. Fà l'huomo rosso,capelli rossi faccia rotonda,e leggiermente bruttandola, che hà gli occhi gialli, d'aspetto horribile,audace, che hà nel piede vn segno,ò macchia. Dorotheo dice. Fà l'huomo d'aspetto acuto, che partecipa d'audacia, che perseuera nella superbia, sollecito di negotij vani. Abdila dice. Hà il corpo, & il naso curuo,fa l'huomo scismatico, cioè, che semina discordie, nella cui faccia è il color rosso,meschiato co'l nero,ma horribile: hà delle volte nella faccia alcuni grani rossi,e rari peli nella barba.

Saturno congiunto co'l Sole fa l'huomo, che habbia la statura, che pende più tosto dalla parte della grandezza,che dalla parte dalla picciolezza,il cui colore sarà in certo modo emulatore,talche parerà,che possa participare con ogni altro colore,ma più tosto co'l quasi nero, e sarà di più conueneuole statura,che con alcuno de gl'altri pianeti, e sarà mezzo carnoso, che hà gli occhi mezzo grossi,& la barba mezza piena,i capelli castagnelli, ò melati, trà mezzo crespi,e dritti,& aggiunge il Sole qualche poco di grassezza al corpo del nascente, & di bellezza, & forma in esso piò de gli altri pianeti, & se il Sole sarà orientale, aggiunge qualche poco di grandezza al corpo, & se sarà in combustione,manca della bellezza,e forma del corpo,e dà graui impedimenti,e miserie. Dice Leopoldo. Se Saturno sarà accompagnato con Gioue, sarà il nascente laudabile,giusto,honorarà i compagni,& sarà di sano giuditio, aiutatore del Rè, donatore, di buona memoria, amatore de gl'amici, quieto,intelligente,patiente, filosofo, & se sarà il contrario,di anche il contrario.

Saturno con Venere fà che il color del nascente sia quasi nero,o melato, ò oliuastro,ma bello, saranno i capelli ne del tutto azurri, ne castagnacci, la sua faccia quasi rotonda,le mascelle mediocri, gli occhi suoi saranno lodati di bellezza dalla maggior parte di quei, che li veggono, il nero di essi sarà più grande,che Saturno solo fosse il significatore, haurà capelli competenti, e sarà mezzo carnoso per lo più. Il Materno dice. Perche Venere è fortunata fa gli huomini chiari di vita,nobili,e dà ogni sorte di felicità. Hali dice. Se haurà Saturno correspondenza con Venere, & ambo siano potenti, fà il na-

scente amatore de i secreti della legge, e desideroso di cose occulte, indouino, e che gli piace, che siano venerate le cose diuine, quel che nasce così è vergognoso, molto mansueto, amatore dell'ornamento, fedele, espositore della ragione, supprime la sua volontà, di buoni pensieri, e gran geloso delle donne. Ma se questi pianeti saranno in istato diuerso dal già detto, fanno il nascente perfidioso, e di sua volontà, fornicatore, non sarà conosciuto, commetterà fornicatione con parenti per inganno; abborrisce le cose, & i fatti buoni, solitario, di mal parlamento, e discorso, si meschia nelle cose celate, & ascose, errarà oltre la natnra, & più con vecchi, che con fanciulli, ad vsanza delle bestie, fà poco conto delle leggi, dileggia, e scherniſce le attioni de i buoni. Leopoldo.

Se Saturno sarà accompagnato con Venere, & esso è in buono stato, il nascente aborrirà le belle donne, inuidioso, di mala compagnia, & si confidarà al suo proprio parere. Se Venere sarà al contrario, il nascente sarà inuidioso, fornicatore in tutti i modi, venereo, maledico, superbo, dispregiarà i giusti, e sarà negromante.

Se Saturno habitarà insieme con Mercurio, il nascente sarà di color quasi nero, haurà la fronte mezzo lenta, la faccia mezzo lunga, & il naso similmẽte, gli occhi mezzo conueneuoli, che pendono più tosto al nero, che ad altro colore, la barba nera, e rara, le dita mezzo lunghe, e sarà di conueniente statura. Il Materno dice, che fa fattocchiari, malefici, pergiuri, e nimici de i loro padri. Hali dice. Se Saturno haurà parte con Mercurio, & ambo saranno nell'altezza più volte detta, fa il nascente ricercatore delle cose, & cercatore di leggi, e di croniche, amatore della fisica, custode de i secreti, pensa ancora di cose ascoste, & occulte, desideroso di far cose marauigliose, perciòche fa credere a gl'huomini cose mirabili, & questo crede vn sol giorno, allegro, di buon pensamento, sottile in diuidere co'l suo intelletto vna cosa dall'altra, come se inducesse l'vna cosa per l'altra, di spirito acuto, esperto, inquisitore nelle sue dimande, amatore dell'intelletto, e del senso, e generalmente felice in tutti i suoi fatti. Ma se questi pianeti saranno in istato diuerso dal detto, fanno il nascente iracondo, tenace nell'ira, oppresso di spirito, torbido, abhorrito da i suoi parenti, amator delle fatiche, che pensa inganni di notte, ingannatore ne i fatti, e ne' detti, che nõ si diletta della cõpagnia de gli huomini, ladro, negromante, che si meschia nelle frodi, infedele, e generalmente infelice. Dice Leopoldo. Se Saturno si accompagnarà con Mercurio, & esso sarà in buono stato, sarà il nascente inquisitore di cose, e di leggi, amarà la medicina, farà cose marauigliose, sarà sofista, di acuto ingegno. Se Mercurio sarà disposto al contrario, sarà tepido, faticoso, di notte si turbarà.

Se Saturno haurà parte con la Luna, haurà il nascente il color bianco, ma la sua bianchezza non sarà chiara, ne vera, come inserita in vna nuuola con alquanta mescolanza di rosso, & haurà belle ciglia, occhi neri, faccia rotonda, statura bella assai conueneuole, & haurà i suoi membri giustamente uniti, e ciò significaranno, se saranno ben disposti. Ma se saranno mal disposti,

sarà

ſarà il contrario,& il naſcente ſarà disforme, ſciocco, fetido, horribile,& di vile appariſcenza, e di compoſtura de i ſuoi membri diſordinata, e quanto più difforme. Diſſero i Sauij,che la Luna aiuta della temperie,e magrezza. Il Materno dice.Saturno ſe ſarà in caſa della Luna, e ſarà mancãte di lume, all'hora il ſuo capo ſarà nudo,e raro di capelli, come fa Gioue calui caſcandono i capelli,& i cui lumi ſono impediti con repentine cecità, ò con continui diſcenzi, perdono la viſta, gli fa patir di punta, hidropici, podagroſi, e caduchi. Hali dice. Saturno con la Luna,ò con Mercurio,& in buona ſignoria, fa il naſcente coſtumato,e di buon giuditio,e di profondo intelletto, e che da ſe ſteſſo prenderà conſiglio nelle ſue coſe,& ſarà ricco, chiaro à i Rè, & a i chiari huomini, padrone di teſori,compoſto,non ride, ne ſtà malinconico,ne è inuidioſo. Ma ſe Sarurno ſarà in altro modo male affetto, fa il naſcente brutto,infermo,di poca ſtima, come quello,che ne anche egli ſteſſo ſi prezza,ne è conoſciuto, ſi conſiglia da ſe ſteſſo, & è inuidioſo, ſolitario, ingannatore,ama d'andare à luoghi malinconici, e faticoſi, ſenza vergogna, ſempre gli piacciono le miſerie,apparecchia tradimenti,e frode à i ſuoi compagni, non ſi troua in lui mai allegrezza,aborriſce gli amici, gli eguali, & i compagni. Leopoldo dice lo ſteſſo.Saturno eſſendo diſpoſitore con la Luna, ò con Mercurio,e ne gl'angoli,il naſcente amarà i giuſti, ſarà rigido, di profondo giuditio, & in queſto fiſſo, faticoſo, diſputatore, ma alle volte declinarà dal vero,ricco,appetiſce il nero,aſtuto, accumulator di teſori, inuidioſo, occulto, e ſe ſarà diſpoſto al contrario dì il contrario.

Che queſti coſtumi,e forme vengono dalla meſcolanza de gli humori. Cap. II.

MA noi ſincome habbiamo detto dal principio, le forme, & i coſtumi auuengono dal temperamento, non dalle ſtelle: peròche ſicome la miſtura di Saturno, e di Gioue moſtra la forma, e gli altri coſtumi,e quando ſarà pernicioſo, dinota temperamento pernicioſo,così la miſtura di humori diuerſi produce altra forma,& altri coſtumi, ò eccellenti, ò dannoſi compoſti dall'vno, e dall'altro. Perche habbiamo detto,che dal freddo,e dall'humido viene la faccia, & i capelli di color di miele,di mediocre graſſezza, & occhi, e dal caldo, & humido bianco,con lodeuole colore,di occhi neri, e grandi, caluo, e di forma venerabile,così dalla miſtura dell'vno, e l'altro ſarà il color della faccia biãco,di capelli ceſtagnacci,con lodeuole conuenienza, gli occhi quaſi neri, di mediocre grandezza,di ſtatura conueniente,e più che mediocre grandezza, mezzo caluo,peroche la freddezza,e la ſiccità ritengono i capelli, la caldezza,& l'humidità relaſſano,e fanno calui,dalla meſcolanza d'ambidue ſi fà il ſemicaluo. La ſiccità fa i capelli creſpi, la humidità li fa ſteſi, dalla miſtura d'entrambe ſi fanno mezzi creſpi,cioè trà creſpi,e ſteſi. Il vitioſo,ſe ſi mitiga alquanto co'l buono, diuentarà ottimo: Se il temperamento di Gioue ſarà

meschiato con quel di Saturno,ne viene vn temperamento regio. Il sangue, che hà meschiato con se vn poco di malenconia, quanto basti a temperare il souerchio ardore, e moto del sangue, questa mistura d'humori da vn volto venerabile,e pieno di maestà,dà vita sana,e lunga, fa l'animo inclinato alla giustitia,clementia, e magnanimità, & haurà in se vna certa heroica virtù, che inuita gli huomini a seruirlo,& obedirlo,perciò in buono stato dell'vno, & dell'altro fa giusti,che honorano i vecchi,che amano gli amici, nobili, e glorioſi.

Quello ancora, che dicono costoro di Saturno, e di Marte, noi diciamo, che causato dal freddo,e dal secco,ò dal caldo,e dal secco.Perche la freddezza,e la siccità dauano vna grassezza mediocre,il caldo, e'l secco vna giusta carnosità,da questa mistura sarà i l nascente mezzo grasso. Dalla frigidità,e dalla siccità,& dalla caldezza,e dalla siccità si faceua il corpo curuo, dall'vna,e dall'altra verrà ancor curuo.Il freddo daua il color della carne,di color di miele,e negrezza di capelli,& il caldo rossezza, dall'vna, e dall'altra verranno i capelli d'vna rossezza oscura.La calidità intensa daua macchie indecenti,& che bruttauano il viso, perciò riterrà ancora macchie indecenti nel viso.Il calore,e la siccità daua peli nella barba rari,Saturno mediocri,dall'vno,e dall altro verranno i pelli mezzani. I costumi causati dalla malenconia erano malēconici,seruili,e sozzi,dalla calidità,faticosi,glorioſi,& imperioſi.

Lo stesso accompagnato co'l Sole,la sua calidità, e la siccità vien mitigata dalla frigidità di Saturno, Peròche dal Sole vien causata la corpulentia, da Saturno la mediocrità della grassezza, perciò dall'vno, e dall'altro viene vna mediocre statura, che pende più tosto alla grandezza, che alla picciolezza. Il freddo,e'l secco daua gli occhi mediocri,il caldo, e'l secco grandi, la mistura di tutti due dà gli occhi mezzi grandi.Et perche il freddo,e'l secco daua brutta forma,il caldo con vn poco di secco bella,la mistura d'ambedue dà grassezza,e bellezza più de gl'altri pianeti. Il freddo, e'l secco daua peli neri,il caldo, e'l secco biondi,la mistura di tutti due dà i peli melati, ò castagnacci. La faccia del freddo, e del secco è di color di miele, pendente al nero,del caldo,e del secco,& vn poco humido è bianca,dall'vno,e dall'altro viene vn color'emulo, cioè melato,chiaro. Così i costumi dal freddo & dall'humido, & dal caldo, e dal secco meschiati,ò dalla malenconia, e dal sangue li fa chiari,nobili,partecipanti dell'vno,e dell'altro.

Saturno quando si accompagna con Venere, cioè la freddezza, e la siccità con la calidità,& con l'humidità,daranno la forma già detta. Il freddo da la faccia di color di miele,ma il caldo, & l'humido vn bianco rosato oscuro: ma'l mescolamento de i quali viene vn color melato,ò oliuastso,ma bello,& gratioso. Gli occhi di qualità calda, & humida, erano di color quasi nero: hora perche è maggiore,che quando la sola freddezza ne era significatrice. Ma dal caldo,& dall'humido erano lodati di bellezza dalla maggior parte di quei,che li vedeuano. Il freddo, e'l secco daua i capelli neri, il caldo, & l'humido biondi,meschiati ne azurri,ne castagnacci: il caldo, & l'humido

danno

danno faccia rotonda, dal mescolamento del freddo, e del secco vien mitigato, e ne vien la faccia quasi rotonda. Il freddo, e'l secco dauano i capelli piani, il caldo, & l'humido crespi, meschiati, danno i capelli temperati. Et perche Venere essendo fortunata mitiga la malignità di Saturno, fa gli huomini nella vita chiari, nobili, & dà ogni felicità.

Se si accompagnarà Saturno con Mercurio, cioè, il freddo, e'l secco co'l caldo, e col secco si meschiarà, ò la malanconia con la colera, ne verrà vna forma meschiata dall'vno, & dall'altro. Il freddo, e'l secco dà vn color melato, ò nero: Mercurio lo dà pallido, il meschiato dell'vno, e dell'altro sarà quasi nero. L'vno, e l'altro dà il corpo mezzo carnoso, moderato, perciò nel mescolarsi ne verrà vn corpo conueniente, e mediocre. Et perche Mercurio dà la faccia lunga, il naso lungo, & le dita lunghe. Saturno ne leua vn poco con la sua siccità, & frigidità, perciò ne vien la faccia mezza lunga, e così le dita, & il naso. Et perche l'humor malinconico è pessimo, e così il colerico, percio li fa inclinati a pessimi costumi, & diuangono fattocchiari, malefici, pessimi, e nemici de' loro padri.

Se Saturno si meschiarà con la Luua, cioè. il freddo, e'l secco con l'humido, daranno la faccia bianca, ma non di vera bianchezza, e chiarezza, ma quasi bianca, & pallida. Dall'humidità vien la faccia rotonda, dà Saturno la lunghezza, dalla siccità non così rotonda. Dalla Luna viene la cortezza, e grossezza della persona, dall'vno, e dall'altra meschiati insieme sarà la statura conueniente, e bella, & ciò se ambidue saranno fortunati, e ben disposti, cioè, se gli humori saranno netti, e puri. Ma se auuerrà il contrario, che siano turbidi, e feccios, & infetti, saranno similmente contrarij i costumi, & la forma, peroche sarà brutta, sozza, vile, horribile, & i membri mal composti, & quanto più saranno feccios, tanto peggio. Questo temperamento è il peggior di tutti, e quel che meno si ricerca nel Principe, che è flemmatico, e malinconico: perciò che gli huomini di tal temperamento, nascono più tosto seruili, che imperios, incapaci delle scientie, però che la stupidità è contraria alla prudenza, & è la poltroneria pessima compagna dell'occasione, che consiste in vn momento di tempo, è lontana da questo temperamento la magnanimità, il vigor dell'animo, la generosità, l'ira, la vendetta dell'offese, ma in vece di queste vi è il timore, il sospetto, e l'irresolutione. Le infermità causate dalla flemma, & humor freddo, e secco, sogliono impedire gli occhi con repentine cecità, & sogliono patir di continui discensi, podagre, mal di punta, e mal caduco.

Della

Della participation di Gioue con gli altri pianeti.
Cap. 111.

MA se Gioue haurà parte con Marte, sarà nel colore meschiato vn poco di rosso, & hauràgli occhi vn poco più grossi, che quando sarà Gioue solo il significatore. Che se Marte sarà orientale haurà vn segno nel piè destro, e se sarà occidentale, ne haurà vno nel siniſtro, e questo di rado fallisce. Hali dice. Se Gioue haurà corrispondenza con Marte, & ambo saranno in buono stato, come habbiamo detto, fa quel che nasce audace, e che si espone à i perigli, sauio nelle liti, di buoni pensieri, e moti nelle liti, & battaglie, che non si humilia ad alcuno, e che non hà Signore nelle militie, e dominij. Quel che nasce sotto questo pianeta fa gran fatti, e nominati, ama il vincere, si fa padrone, si verifica sicuramente nelle cose, e ne i fatti, perche non teme chi lo distrugga, ò lo vinca, di gran superbia, amator dell'honore, conoscitor dell'ira, precipita, e prohibisce, Ma se questi pianeti saranno in istato diuerso, e non nel già detto, fanno il nascente suergognatore, & insolente, & che non perdona, senza vergogna, manifestator de i secreti, che si difende, disobediente, che si aggrandisce a torto, ladro, che tosto si volta, leggiero nelle cose, e ne' fatti suoi, penitente, instabile in ogni cosa, molto ciarliero, che si esercita in molte vanità, sconoscente, & che non vinse cosa piaceuole, di poco sentimento, nelle attioni pieno di fausto, accusatore, dissipatore, & in somma permutabile in tutte le cose, e fattti suoi. Leopoldo dice. Se Gioue si accompagnarà con Marte, e sarà in buono stato, sarà il nascente astuto, ingannatore, bellicoso, non si humiliarà ad alcuno, e sarà se stesso padrone, sarà trouator delle cose, & saprà la verità, magnanimo, iracondo. Se sarà in mal istato, sarà il contrario, bestemiatore, sfacciato, celato, hippocrito, superbo, leggiero, & beffeggiatore.

Che se Gioue haurà parte co'l Sole, significa, che leua alquanto della sua bianchezza, ma sarà più bello, che quando Gioue solo era significatore, e sarà la sua statura alquanto meno della mediocre, ma giusta, e bella, i suoi capelli hauranno vn poco del crespo, & i suoi occhi vn poco del giallo. Il Materno dice, che dà interi ornamenti di felicità. & altri dicono. Se Gioue haueràparte co'l Sole, significa vn'huomo, che hà color melato, ò oliuastro, ò castagnaccio, che è quasi lo stesso, meschiato con qualche bianchezza bella, la statura assai conueniente, i capelli in vn certo modo pendenti al crespo.

Che se participarà con Venere haurà il nascente il colore pendente al nero più tosto, che ad altro colore, i capelli belli, quasi melati, ma non saranno di color determinato, perche sarà il color loro emulo, darà bella statura, faccia mezza rotonda, le mascelle non grandi, ma conueneuoli, occhi belli, perche il lor nero sarà alquanto maggiore del debito. ma non perciò sarà men bello, la faccia conueniente, & bella, e sarà mezzo caluo. Hali dice. In oltre

se

se Gioue haurà parte con Venere, e sarà in buono stato, come habbiamo detto, fa il nascente splendido, e virtuoso, & che ama la nettezza, & la bellezza, & i maesterij, e considera le cose con desiderio d'imparare, ama i giochi, & gli spassi, si contenta delle cose ben fatte, & de i buoni costumi, facitor di cose buone, e pure, di buona volontà, & integra, ama Dio, di buona legge, di buona fede, ama difendere la legge, ama gli huomini mansueti, & gli è grato quel che gli è fatto, ama il guardar libri, & essercitarsi in quelli, & prattica con donne conforme all'honestà, & al commune vso, & di buon modo, ama i parenti, & ama la giustitia, l'ornamento, e l'intelletto, & in generale sarà buono, e giusto. Ma se questi pianeti saranno in istato diuerso dal sopradetto, fa l'huomo, che ama la quiete, e l'honore, vita vitiosa, di animo effeminato, s'infiamma in vn subito d'ira, e la sua ira è come l'ira della donna, è molto pensato, & innamorato di donne, è solito allo spesso giacer con quelle fuor del matrimonio, amator di meretrici, si duole, e si lamenta di poco male, e tosto si muoue il suo senso, come il senso della donna, si meschia nelle cose delle Chiese, & ne' fatti, nel trattar de i quali sarà fedele, non sarà in lui alcuna mala volontà, hà voglia di hauer compagni, & si vnisce con huomini di buoni costumi, vuol giudicare in cose, che si deono fare da huomo secreto, & non scopritore. Leopoldo dice. Se Gioue s'accompagna con Venere, & in buono stato, il nascente sarà semplice, & amarà la verità, gli spassi, & il mangiare, e sarà di buona qualità d'animo, Amarà, & seruirà Dio, se sarà il contrario, dì al contrario.

Se Gioue haurà parte con Mercurio haurà il nascente vn color puro diuerso dal primo. là fronte mezzo eleuata, la faccia mezza lunga, similmente il naso, e gl'occhi conueneuoli, non del tutto neri, la barba nera, e rara, le dita mezzo lunghe, il corpo mezzo delicato, la statura mediocre, le labbra sottili.

Se Gioue haurà parte con Mercurio, e sarà orientale, significa l'huomo, che ha il colore pendente ad vna certa bella negrezza, capelli emuli, faccia mezzo rotonda, le mascelle mediocri, & conuenienti, occhi belli, ne' quali preualerà il nero, faccia conueniente, & bella, statura giusta, mezzo carnoso. I costumi possono preuedersi dalle sopradette cose, conforme dice il Materno, ma Hali l'esplica. Se Gioue haurà corrispondenza con Mercurio, e sarà in buono stato, come habbiamo detto, saranno il nascente, che si esercita molto ne' libri, che ama la Dialettica, la Geometria, e tutto il quadriuio, percioche sarà verificatore, e predicator della legge, & intendente delle scienze, mansueto, di buon consiglio per se, & per altri, di buoni costumi, prende buoni viaggi, è benefattore, si regge sensatamente, & per buoni pensieri delle cose presenti, & amatore delle genti, e da quelle è amato, di sottile intelletto, fortunato ne i suoi fatti, costumato, di buona legge, sarà fisico del Rè, ò ambasciatore, ama i parenti, & è di buoni esempij, ama ogni scienza, & la filosofia, intelligibile, e lodato. Ma se questi pianeti saranno in istato diuerso dal detto, fanno il nascente acuto per ignoranza di molti errori, abietto, & gli suole accascare di perdere il senso, perche vuol'adherire alle cose diuine, e

sal-

saluarsi con quelle, loquace assai, predicatore di fauole, e vanità, si crede di esser sauio, essendo di poco sentimento, si esalta ingiustamente, sà i mali costumi, fa rumore, permutabile ne i costumi, e ne' suoi fatti, và appresso a cose nuoue, e forse maestro di fanciulli, ne sà nascondere la sua volontà.

Ma se Gioue sarà congiunto con la Luna, il nascente non sarà veramente bianco, con vna certa non vera rossezza, le ciglia conuenienti, gli occhi non veramente neri, ma alle volte l'vno più grande dell'altro, ò defettoso, la faccia rotonda, la statura mediocre. Il Materno dice. Esercitarà la scientia di acque, & d'acquedotti, largo, venerando, e giusto.

Che le forme, & i costumi auuengono dalle qualità vnita, non da gl'influssi.
Cap. IIII.

LA forma, e i costumi, che gli Astrologi dicono deriuare dall'vnione di due pianeti, noi diremo, che auuengono da due qualità vnite, cioè dall'humidita, e calidità con l'altre qualità. Et prima la qualità, che resulta dal caldo, e dall'humido co'l caldo, e secco, cioè da Gioue vnito con Marte, cioè dal sangue co'l meschiamēto della colera gialla, perche il sangue daua vn color bianco, e di rose, la colera lo daua rosso, dal meschiamento di ambedui, si fa il color della carne bianco con vna certa rossezza colerica. Gioue, ò vero il sangue da gl'occhi grandi, come habbiamo detto con l'autorità di Doroteo, & Marte, ò vero la colera fa gl'occhi grossi, secondo Messahala, dalla mescolanza di questi due viene l'occhio più grande, che se fusse Gioue solo dispositore.

Quando Gioue caldo, & humido sarà congiunto co'l Sole caldo, e secco, quel che nasce sotto questa mistione sarà di ottimi costumi, e forma. Sarà il suo colore bianco, ma non tanto quanto era quando Gioue solo era il significatore, ma con vna certa rossezza, e giallezza, & perciò più bello, e più gratioso. Gioue dà statura mediocre, & il Sole, ò vero la calidità, & siccità conueneuole grandezza, sarà dunque la statura del nascente alquanto meno che mediocre. Ma perche ambedue sono qualità prime, sarà sempre la forma conueneuole, gratiosa, e più bella. La colera dà gl'occhi gialli, il sangue rosso, dunque dall'vno, e dall'altro colore verrà l'occhio alquanto giallo, però con la gialezza alquanto mitigata, il caldo, & secco fa i capelli crespi, la siccità, & l'humidità gli fa piani, dalla mistura di ambedue hauranno i capelli alquanto del crespo, dall'vno, e dall'altro primo temperamento non vengono se non ottimi costumi, perciò disse il Materno, che donano interi ornamenti di felicità.

La forma di Gioue, e di Venere non sarà altra, che la calda, & humida, perche ogn'vno di loro dà la stessa, e l'vno, e l'altro vna forma gratissima. Dissimo secondo Messahala, che hà la carne bianca, che tira à qualche nerezza, ma ciò non da bruttezza, ma più tosto aggiunge gratia, e bellezza alla bianchezza: peroche Gioue li faceua bianchi, & dalla qualità di tutti due

vn

vn color di miele: perche Venere fa i capelli belli, la faccia mezzo rotonda, & le mascelle non grandi. Da Venere secondo habbiam detto con l'autorità di Messahala vengono gli occhi neri, alquanto maggiori del debito, non disconueneuoli, ma bellissimi. Da Venere vna mezza caluezza, che è segno di calidità, humidità, & lussuria, e Venere vna bella statura, Gioue ancora giusta, e moderata.

Ma la forma di Gioue, e di Mercurio, cioè del caldo, e dell'humido, & del caldo, e del secco, haurà la fronte mezzo eleuata; perche da Mercurio viene la fronte eleuata, da Gioue bello, sarà dunque meschiato mezzo eleuato. Da Mercurio viene il naso lungo, e così la faccia, & le dita, & il corpo delicato, ma da Gioue la bellezza, e la gratia, sarà dunque la faccia mezzo lunga, e così la faccia, le dita, & il corpo mezzo delicato. Mercurio dà gli occhi piccioli, incauati, di color caprino, ò giallo, dall'vno, e dall'altro vengono belli, non del tutto neri, ò meschiati dell'vno, e dell'altro. Dà Mercurio la barba rara, e nera. Da Gioue viene la statura giusta, e conueniente, da Mercurio picciola, e delicata, dal mescolamento di quelli sarà la statura temperata. Mercurio dà i labri sottili, da tutti due, sono mescolati. I costumi, come dice il Materno sono meschiati dell'vno, e l'altro.

Da Mercurio, e dalla Luna, cioè dal caldo, & humido co'l freddo, & humido, la freddezza rintuzza la caldezza, onde l'humidità resta salua. Il color della Luna è bianco con vn certo pallore, quel di Mercurio è bianco con vna certa conuenienza, quel che nasce sotto tutti due haurà il colore non veramente bianco, ma con vna certa non vera rossezza. Dalla Luna vengono le ciglia conueneuoli, ma Gioue non ne toglie, saranno dunque di ottima forma. Dà gli occhi l'vno più grande dell'altro, ò difettoso, il che è proprio della Luna, cioè del cerebro freddo, & humido. Dalla Luna viene la faccia rotonda; l'vno, e l'altro dà statura mediocre. Dalla Luna vengono mestieri di aquedotti, da Gioue verecundia, giustitia, e bontà.

Della partictpatione di Marte con gl'altri pianeti. Cap. V.

SE Marte co'l Sole parteciparà, farà l'huomo, che habbia il colore non veramente bianco, ne veramente rosso, ne veramente bruno, quasi in vn certo modo tinto di vn colore non veramente rosso, mezzo caluo, e mezzo grosso. La statura pendente alla bellezza, e gratia, i capelli pendenti all'azzurro, più tosto, che ad altro colore, gli occhi non veramente neri. Il Materno dice, Se Marte sarà sotto i raggi del Sole, da ruine d'incendij, & di publico bruciamento, e posto nell'occaso dinota periglio di violenta morte. Altri dicono. Marte hauendo parte co'l Sole, fa l'huomo, che hà il color nero, ma pendente al rosso, poco lontano dal colore emulo, la statura à pena mediocre, ma gratiosa, i capelli mezzo grossi, quasi azurri, gli occhi mezzo grossi.

Se Marte sarà giunto con Venere fà l'huomo mezzo rosso con vna certa gratia di bianchezza, la statura mediocre, e gratiosa, la faccia mezzo rotonda, le mascelle mediocri, gli occhi gratiosi, sarà il lor nero più grande del bisogno, ma non disconueniente, non ben carnoso, che potrebbe chiamarsi mezzo grasso, la sua faccia sarà allegra, Marte con la participatione di Venere, lascia ogni ardore della sua malitia, secondo il Materno. Et Hali dice. Se il pianeta di Marte haurà corrispondenza con Venere, e saranno in buono stato, fanno l'huomo, che s'accorda con gli altri huomini, mobile, di buona credenza, ingannatore de i suoi amici, perche questo ama la vita vitiosa, ama la quiete semplice, di bella forma, gli piace il cantare, e'l ballare, s'innamora, fa conuiti, giace con le donne contra la legge, & con peccato, nientedimeno è felice, e si guarda ne i suoi negotij, sensato, schernitore, & ingannatore, di gran pensamento, si astiene da' fanciulli, e da fanciulle, s'adira subito, & è gran geloso. Ma se questi pianeti sarāno in istato diuerso dal detto, fanno l'huomo, che appetisce assai, giacere con le donne senza alcun rispetto, e vergogna, perche è permutabile ne' suoi fatti, fa poco conto di tutti gl'huomini, è puttaniero, suergognatore, bugiardo, ingannatore de gli amici, & de gli altri, facile ad adempiere le sue volontà, suergogna, e corrompe le donne buone, & vergini, sauio in frodi, & in tradimenti, pergiuro ne' suoi sagramenti, insolente, & ingannatore, di sentimento dannato, mobile ne' suoi fatti, & esercita fornicationi brutte.

Ma se Marte haurà communicatione con Mercurio, significa l'huomo, che habbia il corpo mezzo delicato, la statura mediocre, il colore pendente più tosto al colore di Marte, che d'altro, se non vi si aggiunge congiontione di altro pianeta, la barba bella, se ben rara, & picciola, le labbra sottili, e similmente il naso. Hali dice. Se Marte sarà congiunto con Mercurio, e sia in buono stato, come habbiamo detto, fanno il nascente padrone di soldati, intelligibile, di buon senso, custode di quel che hà, di senso leggiero, e mobile ne' suoi fatti, sollecito, bene alleuato, presto nel parlare, sauio in mali costumi, ingannator facile, non si ferma ad intendere, di mala credenza, e di tristi fatti, amator di risse, si stima assai, & nientedimeno è felice, e di buono amore, e concetto verso i suoi amici, e communemente farà male à suoi nemici, e bene à gli amici. Ma se i pianeti saranno in istato diuerso dal detto, fa l'huomo dissipatore, & ingannatore in dare, e riceuere, & che si pente di quel, che hà fatto mobile in tutte le sue cose, bugiardo, e ladro, che non conosce Dio, pergiuro ne' suoi giuramenti, amator di risse, e di gridi, conosciuto tristo, suergognatore, rubbator di strade, & fa secretamente gli homicidij, e massime à tradimento.

Se Marte haurà partecipatione con la Luna, sarà huomo, che hà bello colore, e bianco, con vn certo mescolamento di vna mezza rossezza, gli occhi mezzi grossi, belle ciglia, faccia quasi rotonda, statura conueniente.

Darete descriue Enea, che fusse di statura mediocre, con occhi allegri, e belli, facondo, affabile, forte in consigliare, pietoso, gratioso, e traditore della

sua

sua patria, Gli Astrologi fanno quel che è nato sotto Mercurio, e Marte di statura mediocre, di colore pendente al color di Marte, rossaccio, ò infocato, Signor di soldati, e che si pente di quel, che hà fatto.

Era la forma di Achille secondo Darete petteruto, di faccia gratiosa, di membra gagliarde, con forza grande di braccia, ben crespo, clemente, con l'armi fortissimo, di faccia allegra, largo, di capello mirtino, & Nepote così lo dice.

Magnifico, & audace, e allegro è Achille;
E somiglia col volto il biondo Apollo,
Marte con l'alma, e Peleo con le membra,
Hà largo il petto, e rileuato il fianco,
Crespa hà la chioma, e sù le spalle posa,
Et à gran passi inalza il forte piede.

Che dal meschiamento delle qualità del caldo, & del secco con gli altri, vengono le forme, & i costumi de gli huomini non dalle stelle. Cap. VI.

SE Marte sarà vnito co'l Sole, cioè, se la qualità calda, e secca sarà vnita con la calda, & alquanto secca. Perche Marte dà vn color rosso pendente al nero, & il Sole giallo pendente similmente al nero, da questo meschiamento verrà il colore ne giallo, ne rosso, ma ad vn certo modo colorito di vn colore non veramente rosso. Il Sole dà i capelli non veramente rossi, ma Marte gli dà rossi, dal meschiamento saranno i capelli pendenti più tosto all'azurro, che ad altro colore. Marte dà rari peli nella barba, come gli Eunuchi, il Sole la barba piena, da questa mistura sarà l'huomo mezzo barbuto. Marte dà il corpo di giusta carnosità, il Sole vn poco grassetto con picciola statura, con bellezza: dal meschiamento viene il corpo mezzo grasso, di statura giusta con bellezza. I costumi, & il mestiero è di due caldissimi. Perche il Sole mette in publico tutte le cose, e tutte le cose occulte, & oscure riuela con la sua chiarezza, può significare douunque sarà, cose publiche, menti publiche, Vfficij, & honori publici, chiari, & aperti.

Ma lo stesso Marte congiunto con Venere, cioè il caldo, & il secco co'l caldo, & humido fanno vn'ottimo temperamento. Da Marte viene il color della faccia rossaccio, da Venere quasi rosso, negro, e bello, dalla qual mistura vien l'huomo mezzo rosso con vna certa gratia di bianchezza. Marte dà la statura giustamente carnosa, Venere lunga, e bella, da ambidue viene vna statura giusta, e bella. Marte dà i capelli spessi, e mediocri. Venere gli dà spessi, e con delicatezza riuolti con vna certa gratia di bellezza, dal meschiamento vengono i capelli mediocremente crespi, molti, e gratiosi. Marte dà

la faccia rotonda, con vna macchia, che leggiermente la brutta, ma Venere dà anch'ella la faccia rotonda, ma non grande, ne le mascelle, da ambedue vien la faccia mezzo rotonda, con le mascelle mediocri. Venere dà gli occhi gazzi rilucenti con gratia, il cui nero pende al bianco, maggiore che in altri si ritroui, ma però belli. Marte dà carni giuste, Venere dà grassezza, dal mescolamento non ben carnoso, che può chiamarsi mezzo grasso. Da Venere vien la faccia allegra, da Marte horribile, perche niuno pianeta può emendare le opere di Marte, fuor che Venere. Così denotarà nella sua vita ogni bene, e Marte con la compagnia di Venere, lascia assai nell'ardore della sua ira.

Se Marte sarà giunto con Mercurio, cioè il caldo, e secco vehemente, co'l rimesse. Mercurio dà il corpo delicato, e di mediocre statura, Marte di giusta carnosità, da ambidue vniti sarà il corpo mezzo delicato. Marte dà color rosso. Mercurio giallo, da ambedue vniti, farà il color rosso, perche il color giallo, e contenuto nel rosso. Mercurio dà la barba rara, e nera. Marte peli rari nella barba, come gli Eunuchi, la mistura d'ambidue dà la barba rara, e picciola. Mercurio dà le labbra sottili, & il naso. Marte non fa brutto il naso, nè le labra, saranno dunque le labra, & il naso sottili,

Ma se Marte parteciparà con la Luna, cioè il caldo, e'l secco co'l freddo, & humido. Marte dà il color rossaccio pendente al nero. La Luna bianco vnito co'l rosato, dall'vno, e dall'altro nasce vn color bello, bianco, con mescolamento di rosso. La Luna dà gli occhi non del tutto neri. Marte grandi, dal mescolamento d ambidue saranno gli occhi mezzo grandi. Marte non fa brutte le ciglia, la Luna le fa belle, dal mescolamento di tutti due vengono le ciglia belle. Marte dà la faccia rotonda, e così la Luna; dall'vno, e dall'altra dunque non si toglie la rotondità della faccia, la Luna dà la statura bella. Marte non la fà brutta, dall'vno, e dall'altra viene la statura conueniente.

Della forma, e costumi, che dicono gli Astrologi, che dà il Sole vnito co' Pianeti inferiori. Cap. VII.

SE il Sole haurà parte con Venere, fa l'huomo, che hà statura mediocre, e bella, il colore meschiato di bianco, con rosso mezzo chiaro, e bello, capelli assai, e conuenienti: parerà nella parte dauanti voler partecipare di certa caluezza, ma non sarà molto caluo, la faccia quasi rotonda, & allegra, le mascelle non grandi, occhi belli, carnoso in maniera, che si potrà quasi dir grasso.

Ma se il Sole haurà parte con Mercurio, haurà l'huomo il color di miele, e parteciparà il suo colore co'l colore, che darà il pianeta, che lo riguarda, ò che sarà con lui giunto di corpo, hà barba bella, ma non grande, ne meno spessa, gli occhi mezzo grossi, e belli. Hali dice. Se il Sole haurà communicatione con Mercurio, e sarà in buono stato, fa lo spirito più inchinato alla giustitia, ma se sarà ferito di raggio inimico in male stato, all'hora sarà più

fermo

fermo con quella significatione,e più desiderarà compiere la sua volontà, & communemente sarà duro,e forte al drizzarsi,e meglio adoperare. Altri dicono. Se il Sole haurà parte con Mercurio, & egli orientale: significa l'huomo,che hà il colore come di miele,la barba mediocre,e bella, benche rara, gli occhi giusti,e mezzo grossi.

Ma se il Sole parteciparà con la Luna,haurà il nascente bel colore, e gratioso con vna certa biachezza meza chiara,e meschiata con qualche rossezza,belli occhi,belle ciglia,e faccia rotonda,altri dicono. fa l'huomo,che hà bel colore,belle ciglia, occhi mezzo grossi, pendenti al nero, statura giusta, faccia mezzo rotonda.

Che le forme,e i costumi,che gli Astrologi dicono dare i pianeti auuenire non da quello,ma dalla mistura delle qualità. Cap. VIII.

QVando il Sole parteciparà con Venere, cioè il caldo, e'l secco co'l caldo, & humido ottimo temperamento. Perche il Sole dà la statura picciola, e bella, & Venere lunga,meschiati insieme la daranno giusta,e bella. Il Sole darà il color giallo, quasi nero chiaro, e bello. Venere bianco,che tira al rosso, onde apparirà più bello, la mistura d'ambidue darà il colore meschiato di bianco con rosso mezzo chiaro,e bello. Il Sole dà i capelli gialli,e rossi, Venere belli,e copiosi,la mistura di tutti due gli darà copiosi, e belli. Venere dà faccia rotonda,il Sole non brutta,ambidue vniti la daranno quasi rotonda,& allegra. Venere dà le mascelle non grandi,il Sole non brutte, saranno dunque ancor belle. Il Sole,e Venere danno occhi belli, e giusti, dal mescolamento non si alterano. Il Sole dà il corpo di picciola statura, e grasso,e carnoso. Venere lo dà bello,dall'vno,e l'altro si hà il corpo carnoso, che si potrà quasi dir grasso.

Se il Sole haurà communicatione con Mercurio,cioè il caldo, e secco, co'l men caldo,e secco. Perche il Sole, e Mercurio danno il color melato, dal mescolamento nascerà, ò di quel colore col quale si accompagnarà qualche humore,il che dicono costoro,quãdo alcun pianeta lo riguardarà, ò sarà con lui congiunto di corpo. Il Sole dà la barba piena. Mercurio rara,e nera,dall'vno,e l'altro nasce vna barba non troppo grande,ne troppo spessa. Mercurio dà gli occhi alle volte grandi,incauati, ò piccioli. Il Sole belli, dall'vno,e l'altro vetranno mezzo grossi,e belli.

Se il Sole sarà congiunto con la Luna,cioè il caldo,e secco,co'l freddo,& humido,nascerà qualche cosa di buono, laonde se il Sole dà il color chiaro, e bello,come giallo,& la Luna bianco co'l rosato,dall'vno,e l'altro haurà il nascente il color bello,& gratioso con vna certa bianchezza mezzo chiara,con qualche mistura di rosso. Il Sole dà gli occhi gialli,e belli, la Luna non del tutto grandi,dall'vno, e dall'altro vengono belli; la Luna dà le ciglia benigne,e la faccia rotonda,e le ciglia saranno belle.

Della

Della forma, e costumi, che gli Astrologi dicono, che dia Venere meschiata co i pianeti inferiori. Cap. IX.

SE Venere haurà parte con Mercurio, significa l'huomo, che habbia il color bello, e gratioso, la faccia lunga, il naso similmente lungo, e sottile, la fronte eleuata, occhi belli non del tutto neri, le dita lunghe, la statura bella, e giusta. Abdila disse, dà il corpo delicato, la statura mediocre, la barba bella, ma rara, ma non perciò picciola, le labra alle volte sottili, & se la Luna sarà orientale, saranno tutte le cose sopradette. Hali dice quando questo pianeta haurà communicatione con Mercurio, e sarà in buon stato, fa il nascente amatore delle opere sottilmente fatte, e delle scientie, sauio, intelligibile, e versificatore, amator della musica, e d'ogni cosa bella, ben fatta, di buoni costumi, non vitioso, allegro, amatore de i suoi amici, e di buona legge, di sottile intelletto, perche costui và dietro à buoni viaggi, e buoni costumi, ama d'imparare, e di mostrar sottilità, hà intelletto da imparare, segue i camini de i buoni, e de i giusti, e si vuol somigliare à quelli, è di buona loquela, & discorso, parlarà speditamente, amato, e ne' suoi fatti giusto, ama d'imparar la sua legge, e setta, conosciuto, di gran lode. Ma quando questo pianeta sarà in istato diuerso, fa il nascente di parlare inconstante, perche quì dice vna cosa, & altroue vn'altra, non si confida di niuno, di profondi pensieri, à niuno osserua costanza, ne anco all'amico, di gran grido, si meschia in tutte le cose, e forse non le potrà fornire, e farà fatti diuersi.

Se Venere parteciparà con la Luna, & essa nel mondo orientale rispetto al Sole, ò ben disposta, significa huomo, che habbia bel colore, nel quale preualerà il bianco meschiato co'l rosso, le ciglia belle, e beneuole, gli occhi del tutto neri, la faccia rotonda, e gratiosa, la statura conueniente, e bella, se sarà occidentale, saranno cose fuor di queste. Altri dicono, gli occhi non veramente neri, competenti, non del tutto eguali. La forma di Polissena Troiana par che fusse stata meschiata con Mercurio, perciò che da Venere hà il color risplendente, o bianco, gli occhi belli, allegri, i capelli biondi, e lunghi, il corpo ben fatto, dà Mercurio l'altezza della persona, & delicatezza, il collo lungo, le gambe, e i piedi, che hanno l'istesso modo con le mani, e perciò casta, di animo semplice, magnanima, e liberale. Nepote

Trà'l popolo Troian l'inalza, e splende
Con vincitrice faccia Polissena,
E ben mertatra l'altre il sommo honore;
Hà di latte le membra, e ben composte,
E le luci ridenti, e allettatrici,
Picciolo hà'l piede; & alta, e gratiosa
Con dritta gamba i bei vestigij vibra,

Vinse

Vince l'auorio la sua bianca mano,
E'l collo i gigli, e la sua bella chioma
Dell'occhiuto pauon la vaga piuma;
Et ella humile, e semplice, e benigna,
Ne varia si dimostra, ne superba,
Ne mai negò piacere à chi gliel chiese.

Che tal forme non vengono dalla partecipatione di Venere con gli altri pianeti, ma dal mescolamento delle qualità. Cap. X.

MA quel, che dicono costoro auuenir dalle stelle, noi diciamo dal mescolamento delle qualità; perche Mercurio dà il color di miele, Venere bianco pendente al rosso, onde ne appariſce più gratioso, perciò da questo mescolamento viene il color del nascente bello, e gratioso. Venere dà la persona bella, e gratiosa, & in tutte le cose bellezza. Mercurio la faccia lunga, il naso sottile, la fronte eleuata, gli occhi belli, non del tutto grandi, le dita lunghe, dal mescolamento auuerrà lo stesso. E se Venere sarà con la Luna, perche le operationi della Luna si rendono più belle, e Venere dà la bianchezza meschiata co'l rosato, le ciglia belle, e ben disposte, ne gli occhi del tutto neri, la faccia rotonda, e la statura gratiosa, e bella.

Che cosa dicano gli Astrologi della forma di Mercurio partecipante con la Luna. Cap. XI.

SE Mercurio parteciparà con la Luna, fa l'huomo, che hà il colore meschiato di bianco, e di rosso, molto bello, le ciglia gratiose, gli occhi non del tutto neri, la statura mediocre, e bella, gli occhi rotondi, competenti, benche non del tutto eguali. Hali dice. Se Mercurio sarà congiunto con la Luna ne' confini della sua larghezza, aiuta, facendo gli spiriti permutabili, e di molte arti, & inconstante in tutte le cose; Se sarà in alcuno de i nodi, farà gli spiriti sottili, & acuti, di mouimento leggieri, e buoni, & intelletto nelle cose. Se la Luna sarà felice, farà il nascente più conosciuto, e nominato, sollecito ne' suoi negotij. Se sarà infelice fa il nascõte vile, e di picciolo nome, tardo, e pigro ne' suoi negotij. Mercurio hauendo commercio con la Luna, & esso sia ben disposto, fa l'huomo, che hà il colore meschiato di bianco, e di rosso conueniente, belle ciglia, occhi mezzi neri, faccia rotonda con giusta conuenienza, la statura giusta, & adorna di bellezza.

Che

Che quel, che han detto costoro della forma di Mercurio, e della Luna auuiene dalle qualità. Cap. XII.

QVel, che hanno detto costoro della partecipatione di Mercurio con la Luna, della forma ne gli huomini, non è altro, se non, che tutte le cose vengono più belle, perche è proprio di Venere, aggiungere bellezza; la onde viene da ottima qualità, calda, & humida.

Il fine del Terzo Libro.

DELLA

DELLA CELESTE FISONOMIA.

LIBRO QVARTO

PROEMIO.

Già si è ragionato delle forme, che danno i pianeti ogniuno da per se, e congiunti con gli altri, a quelli, che dominano, resta che si tratti di quelle forme, che danno i segni: perche così come i pianeti così anche i segni danno le sue forme: ma non ogni pianeta, ò segno da le sue forme compiute, ma tutti due insieme, perche nè il pianeta senza il segno, ne il segno senza il pianeta possono dar la figura al nascente, così come ne il padre senza la madre, ne la madre senza il padre. Perche niuno può nascere, che qualche segno non ascenda, e che qualche Pianeta non lo domini. Laonde & i Pianeti tolgono à i segni, & i segni à i Pianeti, & ciascun di loro aiuta l'altro.

Gli Astrologi dicono, che le imagini celesti producono i corpi de gli huomini, grandi, piccioli, belli, & brutti. Cap. I.

LE costellationi di figura humana tanto nel signifero, quanto fuor di quello, dice Tolomeo, che fanno i corpi conformi, e temperati, ma quelle che sono di altra figura lo fan brutto, e fanno il corpo dell'huomo conforme alla loro figura, & i membri diuengono ad vn certo modo à loro simili, ò di grandezza, e di picciolezza, ò di colore, e di debolezza, e di conformità. Di grandezza, come per essempio, il Leone, la Vergine, e'l Sagittario, di picciolezza, come i Pesci, il Cancro, & il Capricorno. E di nuouo come del-

l'Ariete,del Leone,e del Capricorno,le prime parti,e superiori aiutano à far' il corpo più gagliardo, e le inferiori, & vltima lo fanno più debile, così allo'ncontro del Sagittario, dello Scorpione,e de i Gemelli, le parti prime fanno il temperamento più debile,le vltime lo fanno più robusto. Similmente la Vergine,la Libra,e'l Sagittario apportano conformità, e moderatione, lo Scorpione, i Pesci,e'l Capricorno fanno il temperamento ineguale,e fuor di misura,e similmente ne gli altri, le quali tutte cose considerandomo, e meschiandomo arriuaremo à trouare il proprio temperamento di ciascuno. Hali hà scritto di ciò molto bene, ma perche possino apportarci qualche dichiaratione,& indicio,addurremo le sue parole.I luochi del cielo,ne i quali sono forme simili alle forme de gli huomini, & alle forme, che sono ne i segni,ò fuor de i segni,fanno i corpi ben fatti, e ben proportionati, ma le altre forme,che sono di altre conditioni,diuersificano i corpi, & li fanno ineguali, & fanno assomigliare i membri a' membri della sua forma, e forse li tirano alquanto alla loro grandezza,ò fortezza,e debolezza,ò à bella proportione,ò brutta,ò vi ingerisconо sentimento, ò stoltitia. Et le forme,che apportano grandezza sono il Leone,la Vergine,e'l Sagittario, e quelle che tirano al mancamento sono i Pesci, il Cancro, e'l Capricorno. Similmente il principio dell'Ariete,del Leone,e del Toro,fa i corpi,che pendono al grosso, e le fini di questi segni li fanno, che pendono al magro,& al debile. I principij del Sagittario,e de i Gemelli,e dello Scorpione fa i corpi pendenti al magro,& al debile,& ò sono di quelli gli fanno pendere al grosso,e forte.Similmente la Vergine,la Libra,e'l Sagittario tirano i corpi ad egualità, e buona proportione,il Toro,lo Scorpione, e i Pesci fanno i corpi pendere al denso,e diuersa proportione.

Come dal solo aspetto del cielo,e dalla Fisonomia de i segni,e delle stelle, poteuano gli Astrologi congetturare le forme de gli huomini.

Cap. I I.

MA quel,che gli Astrologi hanno apparato con lunga esperienza, & osseruatione, poteuano conseguir subito nel guardare i segni del Zodiaco,però che quelle parti de i segni,che son composte di maggior frequenza, e moltitudine di stelle, & della prima grandezza, haurebbero apparato, che fanno i corpi de gli huomini più grandi,e megliori,e doue non vi son stelle, ò vi son rade, indi haurebbono conosciuto,che nascono più deboli,& infermi,come ogn'uno potrà sapere, considerando le imagini del firmamento, che sono descritte da Higinio,e da altri. Verbi gratia. Il Leone hà tre stelle nella testa, due nel collo, vna della seconda grandezza, ne i crini tre, nel petto vna della prima grandezza, ne i piedi due, nel fin della coda vna della prima grandezza, nel ventre vna chiara, vna nel ginocchio di dietro della seconda grandezza, nella fin del piede vna della terza grandezza. La Vergine nella testa, ne gli homeri,nelle ale, e nella spica hà otto della prima gran-

grandezza, in ogniuno de i piedi vna della primà grandezza. La costellatione del Sagittario nella parte dauanti ne ha quattordici della prima grandezza, nella coda vna, ne i piedi di dietro vna, & vn'altra nel ginocchio della seconda grandezza. Ma il Leone hà ventisette stelle, la Vergine ventisei, il Sagittario trent'vna, & è in questo gran moltitudine di stelle, e rilucēti, perciò dissero, che produceano i corpi grandi. Per contrario i Pesci, il Cancro, e'l Capricorno; perche i Pesci ne han ventiquattro, ma della quarta, e sesta grandezza. Il Capricorno vent'otto, ma della quarta, quinta, e sesta. Oltre di ciò quelle, che stan di sopra li producono più grandi, maggior moltitudine di stelle hà nella parte superiore di quelle, e di maggior grandezza, l'Ariete, il Capricorno, e'l Leone. Ma l'Ariete hà nel capo vna stella, tre nelle corna, altretante nel collo, nel petto vna, ne i crini quattro, ne i lombi vna, nella coda vna, e nel piè di dietro vna. Il Capricorno nello stesso modo. Il Leone dalla parte di sopra ne hà venti, di basso à pena sette. Al contrario le costellationi del Sagittario, dello Scorpione, e de i Gemelli hanno nelle parti inferiori maggior numero di stelle, e più grandi, ma nelle parti di sopra ne sono mancheuoli. Nel gallone del Sagittario, e nel ginocchio dello stesso, e nel piede ve ne son due della seconda grandezza, nel gallon destro, nella gamba sinistra, e nel pie destro, e nella coda cinque, tutte della terza grandezza, il rimanente, che sono nelle parti di sopra sono della quarta, e quinta grandezza. Lo Scorpione ne hà tre nel mezzo del corpo, delle quali vna detta Antares è della seconda grandezza, due nella punta del piede, sette ne gli spondili, tutte della terza grandezza, le altre sono della quarta, e quinta grandezza, lo stesso ne' Gemelli. Similmente la Vergine, la Libra, e'l Sagittario fanno ottima dispositione, e temperie; percioche le stelle di quelle sono ottimamente colorite, e chiare, cioè della natura di Gioue, e di Venere; allo'ncontro le altre, cioè lo Scorpione, i Pesci, e'l Capricorno, che sono del colore di Saturno, e di Marte, e nuuolose. Le stelle, che hà la Vergine nel capo, e nell'ala, sono della natura di Mercurio, & alquanto di Marte, nella cinta sono Mercuriali, e Veneree, quelle, che sono nella spica sono Veneree, & vn poco di Marte. Quelle, che sono nell'estremo ne i piedi sono Veneree, con vn poco di partecipatione di Marte. La Libra nella sommità tiene stelle di Gione, e di Mercurio della seconda grandezza Il Sagittario nella punta ne hà Lunari, e di Marte, nella mano di Gioue, e di Marte, nel dorso di Gioue, e di Mercurio ne i piedi di Gioue, e di Saturno, nella coda quattro di Venere, & alquanto di Saturno quasi tutte della seconda grandezza. Quelle dello Scorpione sono quasi tutte di Marte, nel fronte di Marte, e di Saturno, nel corpo vna rilucente della natura di Marte, & vn poco di Gioue, nelle congiunture del dorso sono Saturnine, & vn poco Veneree, nella coda tutte sono di Marte, nel giro nuuoloso Martiali. Il Capricorno tutte quelle, che hà sono di Marte, di Saturno, e di Mercurio, lo stesso i Pesci, però che sono tutte di Marte, di Saturno, e di Mercurio, poco ò meno partecipano di Gioue, e di Venere.

Della forma, e de' costumi, che dà l'Ariete, & le sue ragioni naturali. Cap. III.

HAli descriue la forma dell'Ariete in questo modo. L'Ariete è di molti capelli, che pẽdono al bianco, di aspetto incuruato, di picciole orecchie, e di lungo collo. Il nascente sarà mutabile, haurà heredità mutabile, che dissiparà l'acquistato, e'l dissipato riacquistarà. Il Materno dice. Se l'horoscopo sarà nell'Ariete, fa l'huomo nella giouentù florido, dà heredità mutabile, perderà l'acquistato, e ricuperarà il perduto, farà beneficij à persone ingrate, che mai non li farà reso la pariglia, e sarà mutabile, soggetto à dolori di capo, poiche l'Ariete domina la testa. Leopoldo dice. Quel che nasce sotto l'Ariete, guarda in che parte nasce, peròche nel principio sarà caldo, iracondo, & per l'ira haurà gli occhi caliginosi, similmente la femina. Perciò finsero gli Antichi, che nel quarto grado dell'Ariete vi era vn'huomo di capillatura crespa, di rado s'arricchirà, perche tutto quello, che il padre haurà acquistato vecchio, esso dissiparà, volendo troppo dominare. Nel decimosettimo vn'huomo vestito di seta, delicato. Ma le ragioni naturali son queste. Però che l'Ariete è il principio de i segni, & della Primauera, perciò dissero, che l'huomo fioriua nella prima giouentù, e nascere con molti capelli, perciòche nelle corna della forma stellata dell'Ariete vi sono molte stelle, ma il capello viene dal souerchio calore, e dallo stesso l'esser crespi, come si vede ne gli Ethiopi. Ancora per l'intenso calore sarà di consiglio mutabile, come habbiamo detto ancora de gli Ethiopi. E perche l'Ariete è segno mobile, perche si muoue all'hora l'anno da vecchio à nuouo, e si fà gran mutatione ne i tempi, perciò è ancora di consiglio mutabile è inchinato à dolori di testa più che d'altre infermità, perche dicono i Medici, che la testa calda è trauagliata da simile infermità, la lunghezza del collo, la curuità dell'aspetto, la picciolezza dall'orecchie, dissimo nella Fisonomia, che denotaua stolidità, perciò non è marauiglia, se la sua sostanza si dissiparà, e di nuouo si raccoglierà, & se farà beneficij à persone ingrate.

Della forma, e de' costumi, che dà il Toro, e sue ragioni naturali. Cap. IV.

DIce Hali. Il nato sotto del Toro sarà di alta, & ampia fronte, di lungo naso, con ampij forami, di occhi grandi, di capelli dritti, e neri, mutabile ne i suoi fatti, di collo grosso, di ciglia nere, e di corpo debole. Altri dicono. Fà l'huomo, che habbia faccia grande, & alle volte curua, e se non haurà faccia grande, haurà il naso grande, e se non haurà tal naso, co'l tempo lo haurà per accidente: le narici lunghe, gli occhi neri, e grandi, i capelli ritti, il collo grosso, e grasso quasi più

del

del conueneuole, che nel caminare guarda la terra, camina honestamente, non stabile, quasi vagante. Materno de' suoi costumi così dice. Nella sua giouentù sarà trauagliato in cõtinue fatiche, e ciò che nella prima età haurà acquistato, sempre perderà, ma poi ciò che haurà perduto con allegrezza accumularà, & accrescerà, & haurà ornamento di buona felicità. Altroue, la quarta parte del Toro fa gli huomini iracondi, e per qualsiuoglia causa leggiera minacciano, la nona parte gli fa brutti. Leopoldo dice. Quel che nascerà nella fine del Toro, sarà humile, e pouero. Ma gli antichi han detto, che nella settima parte del Toro ascendeua vna bella donna, & vn'huomo superbo, Nella vigesimaterza vn'huomo, che cadeua all'indietro in terra, come sfortunato in ogni cosa, nella vigesimaquarta vn'huomo forte ne i suoi fatti, nella seguente debole. Ma ciò non auuien dalle stelle, ma da cause naturali: perche costoro descriuono la forma humana dall'aspetto della forma bouina. Perciòche sono tori d'ampia fronte, e larga, di lunghe narici, con ampij forami, di occhi neri, di capelli neri, e ritti, tardi caminano, e nel caminare guardano la terra, (perche il boue tardi camina) onde perciò sono di costumi Taurini, faticosi come i boui. Saranno ansiosi in acquistar ricchezze, & inchinati à perderle, perciò tutto quello che hauran perduto, accumularanno con allegrezza: perche quei che sempre faticano, sempre acquistano, e quei, che sono di buona fede, come i boui, sempre perdono l'acquistato, e di nuouo faticando con fatiche, & allegrezza lo accumularanno.

Della forma, e costumi de i Gemelli, e le ragioni naturali del loro euento. Cap. V.

HAli in questo modo descriue la forma de i Gemelli. I Gemelli sono di corpo vguale, di ampio petto, di bella forma, sono fedeli, perche han fede, e forse producono vno scriuano, & che si diletti di arithmetica. Il Bonato dice. Fà l'huomo di statura mediocre, di persona conueniente, e di petto ampio. Il Materno dice, se l'horoscopo sarà trouato ne i Gemelli, nel principio della vita faticarà, e da i parenti gli sarà sempre apportato solazzo, sarà sempre pieno di facoltà celesti, & astretto di fedeli amicitie di huomini grandi, e che dà il patrimonio. & altroue. La quarta parte de i Gemelli li fa riguardeuoli per grandissima bellezza di corpo, e che per l'amata loro bellezza piacciono à i Rè. Leopoldo dice. Quel che nasce per tutto il segno de i gemelli, sarà buono, ma sterile, irato, e di color sanguigno. Dalla celeste Fisonomia, perche il Segno de i Gemelli hà molte stelle della seconda, e terza grandezza, e lucide, perciò dissero di vgual corpo, e di bella forma. Perche ne gli homeri sono quattro stelle della quarta grandezza, perciò dissero, ch'era formato di ampio petto. E dissero, che hauea da esser Scriuano, ò che si dilettaria di arithmetica, e di facoltà celesti, per causa di Mercurio; perche hà quattro stelle ne i piedi, & vn'altra nelle teste di natura Mercuriale, e ne i fianchi vn'altra Saturnina,

che

che aiutano alla scientia. Ma perche le stelle della natura di Mercurio, e di Venere, che sono di natura calda, e fredda, e secca giouano alla prudenza, & à gli amici fedeli: perciò non senza ragione, quel che sortirà vn tal temperamento, mostra hauer da essere fedele, e scriuano. In oltre disse di ampio petto, perche tutti à somiglianza del Leone sono liberali, e magnanimi, la onde non senza ragione nella prima giouentù dissiparanno le facoltà, e'l patrimonio, ma per lo merito della sua virtù l'aiutaranno i parenti.

Della forma, e de' costumi del Cancro, e sue ragioni naturali. Cap. VI.

HAli dice. Il Cancro è dimesso, & humile, di membra grosse. Le membra di sopra hà più grosse di quelle da basso, di gran corpo, di dentatura corta, e diuersa, di capelli crespi, di occhi piccioli, e di spalle ampie, fa gli huomini soaui, e dotti, le sue facoltà haurà da cose publiche, e saranno occupati in negotij publichi. Ma il Bonato dice, che fa il corpo dell'huomo scomposto, la pelle di tutto il corpo grossa, & lo fa di sopra sottile, e di basso grosso, che hà i denti torti, e gli occhi piccioli. Leopoldo dice. Il Cancro è tutto buono, la sua gola è nodosa, per abondantia di humori. Il Materno dice, se l'horoscopo sarà trouato nel Cancro, fa sempre di acuto ingegno, ma che fa tutte le cose sue con vna moderatione di tardità, fa ancora questo segno gli huomini soaui, dotti, e che sono soliti adirarsi grauemente, e che con secreto sdegno odiano tutti i tristi, forti, moderati, ma il loro sdegno facilmente si sdegna, e si placa. Haueranno le loro facoltà da cose publiche, ò da luoghi regij, e publichi, co'i quali gli si conserua la sostanza della vita, e saranno sempre occupati in necessità publiche, ma egli sarà accarezzato da molti per diuersi bisogni. Il Bonato dice, che fa il corpo dell'huomo scomposto, la pelle di tutto il corpo grossa. Ma cotesti Arabi hanno composto il corpo nato sotto di esso dalla fisonomia del Cancro marino, perciò dissero, che era dimesso, humile, che sempre guarda la terra, perche essendo senza testa, non può guardare in sù, di membra grosse, e le superiori più grosse, di gran corpo, di spalle grandi, perche il Cancro è tutto corpo, e spalle, la pelle grossa, e dura, perche è coperto di crosta, e gli occhi piccioli come del Cancro. Ma se haueßero guardato in sù, hauriano veduto per certo, che quelle, che essi han chiamato gli occhi del Cancro sono stelle picciole, e nuuolose, ma il Bonato, & Hali sono à se stessi contrarij, peroche quello disse, che le parti superioti sono maggiori dell'inferiori, ma questo disse, che l'inferiori sono maggiori delle superiori. Ma meglio hà detto Hali, però che il Cancro è di quei segni, che danno picciola forma di corpo, ma donando il corpo, e le spalle grandi nella celeste fisonomia, sono più stelle nel corpo, che nelle branche, ma vi sono molte stelle della natura di Mercurio, come quelle, che sono ne gli occhi, & nelle braccia, ve ne sono ancora Saturnine, e Solari, cioè di temperamento freddo, e secco, e caldo, e

secco,

secco, perciò fa di acuto ingegno, dalla freddezza, che fa tutte le cose con moderatione di tardità, pero che fa questo temperamento gli huomini soaui, eloquenti, e dotti, & per causa della siccità dell'vno, e l'altro, che sian soliti adirarsi grauemẽte, & per causa di Mercurio, cioè per causa dell'ingegno, e della prudenza, intrigati ne i negotij publici, e regij, & occupati sempre in quelli.

Della forma, e de' costumi del Leone, che dà à gli huomini, e loro ragioni prese dalla natura. Cap. VII.

DIce Hali. Il Leone è biondo, di buona forma, di buono, e chiaro nome, hà le membra superiori più grandi dell'inferiori, di ampio petto, corritore, di grande, & acerba ira, di vista acuta, di gãbe sottili, di volto maligno, e di mal concerto. Però che è segno fisso, pciò fa l'huomo stabile, e fermo nelle sue cose. lo spirito dritto, verace, giusto, intelligente, patiente, copritore delle nimicitie. Il Materno dice. Se l'horoscopo sarà trouato in Leone, sarà auuolto in molti perigli, e fatiche, ma in tutto il tempo della sua vita sarà noto à tutti, e sarà sempre desideroso di hauer libera potestà, & che non con tutti vsarà le forze della malitia, desiderando di regnare, & con le fatiche proprie si acquistarà la robba. Leopoldo dice. Il Leone è tutto buono, forte, sauio, iracondo, con quei che li fan vergogna è donna virile. Il Bonaro dice. Il Leone fa l'huomo industrioso, molto conosciuto, & intendente, hà le parti di sopra maggiori, e quelle di basso più sottili, ne perciò ne diuiene men bello, e di gambe sottili. Habbiamo detto con l'autorità di Tolomeo, che il Leone fa le parti di sopra maggiori, & più sottili quelle di basso; perciò disse Hali, che hà le parti di sopra maggiori, & che è di petto ampio, e di gambe sottili. La imagine del Leone vien formata da moltissime stelle, e della prima grandezza, per lo più della natura di Marte, come quelle due nel capo, e nel cuore, che hanno la calidità di Marte, altre ve ne sono di Venere, e di Gioue, che danno al nascente calidità, & humidità, perciò sono di grãde, & acerba ira, come il Leone, animal magnanimo, e noto, e perciò, come habbiam detto nella Fisonomia, sarà noto per la sua fortezza, desideroso di libertà, e che non patisce di esser soggetto ad altri, anzi ambirà estremamente d'imperare, e di guerreggiare. Acquistarà ricchezze, e facilmente le donarà, e facilmente aiutarà altri, per l'animo suo regale, perciò si porrà in molti perigli, e fatiche.

Delle

Delle fattezze, e costumi, che dà la Vergine, e sue ragioni naturali, contra gli Astrologi. Cap. VIII.

DIce Hali. La Vergine, come conuiene ad honeste Vergini, è di bel corpo, di buoni costumi, alquãto lunga, ben formata, non è grassa, è fedele, e veridica. Può essere insegnatrice di scriuere, e di buona institutione, e quel che à ciò somiglia. Il Bonato dice. La Vergine fa l'huomo, che habbia bella persona, belli occhi, faccia gratiosa, e buona volontà. Leopoldo dice. La Vergine è in tutte le cose buona, huomo casto, amabile, donna casta, buona, humile, ricca, di buoni costumi sopra tutto. Il Materno dice, se l'horoscopo sarà in Vergine sarà inuolto in molte fatiche, e pensieri. Sarà allegro, humano, & appresso al quale riman pura la strettezza dell'amicitia, & al quale appartenga il pensiero di alcun danno, saprà molte cose, e ricercarà i secreri di tutte le scientie, riterrà tutte le cose nel secreto del petto, sono adorni di semplicità, & al quale, ò per gratia di dotto parlare, ò per officio di negotij, ò per successione, ò per cose sacre, ò per alcuna virtù vien causata gran felicità, e grande auguramento di facoltà. Dicono altri, che nel nono grado ascende vna donna con faccia rossa, e che sarà huomo iracondo. Nella duodecima, con faccia nera, vestito di rosso. Nella figura della Vergine vi sono molte stelle Veneree, e Mercuriali, come à dire sono Veneree quelle, che sono nel cingulo, nella spica, e ne i piedi, quelle che sono nella estremità della veste sono Mercuriali, e cosi quelle, che sono nell'ala, nel cingulo, nel vendemiatore, la quale è anche di Saturno, e delle sue qualità, che più volte habbiamo detto, perche fu il nascente di bel corpo, di bella faccia, e di belli occhi. Da Mercurio hà lo essere di molta scienza, e che non lascia cosa, che non voglia sapere, và inuestigando tutte le cose, & ogni cosa tenta, sarà sopra tutto eccellente nell'eloquenza, e nell'Vfficio di Ambasciadore, e di Gouernatore, e ne i negotij, talche di là trouarà gran felicità.

Delle fattezze, e de' costumi della Libra. Cap. IX.

LA costellatione della Libra è, secondo dice Hali, mediatrice delle discordie, e di buona, e bella forma, mediocre nella carne, e corpo, e forma, bianca nella faccia, e nera nel corpo, & è di quelli, che vogliono essere versificatori, cantori, e ben parlanti: compone bene i suoi detti, & è amatore di donne, e di piaceri. Il Bonato dice, La Libra fa l'huomo, che habbia faccia mediocre, il corpo mediocremente carnoso. Leopoldo dice. Il capo della Libra è malo in tutte le cose, ma nel fine è buona. Il Materno dice. Se l'horoscopo sarà trouato in Libra, haurà malattia, e sarà inuolto in molti lacci di perigli, e continuamente sarà trauagliato da moltitudine di nemici, & haurà fastidiosi contrasti di cose vere,

vere,e definite,la cui vita sarà del continuo mutata con varietà ineguale. Ma sarà in tutte le cose inuitto, e tale, che in niuna cosa apparirà di essere vltimo,e glorioso. Ma il luogo de i figliuoli sarà mutabile: però che mai gli durerà intiero il numero de i figliuoli sarà tale,che in tutte le cose vorrà hauere buon giuditio.

Però che la Libra è di quelle,che apportano à corpi conformità, e modaratione,perciò fà il corpo mediocremente carnoso. E perche nella parte Australe,e Settentrionale della bilancia sono due stelle lucentissime della prima grandezza,e due altre più à basso oscure,e nuuolose,perciò fa la faccia bianca,& il corpo nero. Sarà di vita ineguale,e si variarà il numero de i figliuoli à quello, che nascerà sotto il segno di Libra. Et perche della Libra è padrona Venere,e le stelle di quella sono Mercuriali, e Saturnine, perciò amarà le donne,e sarà versificatore,e Poeta. Noi diciamo,però che quei,che sono di color bianco sono sanguigni,e di molto seme,e dalla complessione di Saturno,e Mercurio,sono di fede intiera, e di giuditio sincero: perche disse Hali: Sono ben'eloquenti,e le sue stelle sono Mercuriali,e la complession calda,& humida è di Venere,essendo la secca di Mercurio,& la fredda,e secca di Saturno,in niuna cosa saranno infelici,fuor che in procrear figliuoli: di questi come ne haurà procreati alcuni, tosto scemarà il numero. La conditione di Mercurio è mutabile,e la sua complessione fa soggetta à molte infermità, & inuolta in molti lacci di perigli,di nemici,e di liti: sarà trauagliato da liti di nemici,pure di coteste cose sempre dopò i perigli haurà gran trionfo.

Quali forme,e costumi sia lo Scorpione. Cap. X.

DElla Scorpione così dice Hali. Lo Scorpione è . . . basso, & humile, di molti capelli, di occhi piccioli, di faccia picciola; di gambe lunghe,di piedi corritore, & agile, ingannatore, e non contento di cosa alcuna. Il Bonato dice. Fà l'huomo, che hà la faccia rossa, e picciola,molti capelli, & occhi piccioli, gambe lunghe,piedi grandi, facile à mutarsi, litigatore. Leopoldo dice. Dello Scorpione è buona la testa,nel mezzo è tristo,e fastidioso. Il Materno dice. La terza parte dello Scorpione fa gl'huomini vani,gobbi, trasformati,e ridicoli. Se l'horoscopo si rrouarà nello Scorpione,fa gli huomini nella prima età acuti,iracondi, agili, ma questi patiranno molte sorti di disgratie, ma poi saranno felicemente inalzati,e saranno dati à grandi allegrezze. Se Gioue lo riguardarà con qualche raggio,saranno glorioſi,e si trasferiranno per loro industria in altro luogo, & in altra città, e saranno sempre altieri, & di eleuato spirito,acuti,e di adorno parlare;saranno tali, à chi sempre piacerà la varietà,per gli amici,ò negotij, e sempre gli occorreranno perigli, e dopò molte disgratie di perdita di figliuoli, di nuouo saranno lieti con felice prole. Altri dicono, nel decimo grado dello Scorpione trouerai tortuosi nel collo,nella faccia,& ne gli occhi,& in tutto il gesto del capo, e ciò significa

vn'auuersario contradicente, che sarà di testa indomita, e di ostinata openione. La figura, che accenna il Materno, giudichiamo affarsi al Thersite di Homero, però che lo descriue, che fu bruttissimo, guercio, zoppo d'vn piede, e con gli homeri corui, e stretti nel petto, con la testa acuta, e con poca lanugine nella barba. Et era ciarlatore, arguto, contentioso, da poco, & ridicoloso. Il color zarco, e biondo, pendente al rosso, & è del carbone, color di Marte. Delle tre, che sono nella fronte sono splendide, e quella di mezzo tra le tre, quelle del corpo rispiendono come carboni, & sono varie, e s'è lecito indouinare alcuna cosa dalla loro fisonomia, fa gli huomini Mercuriali, rissosi, che pigliano lite con ogn'vno per cosa di niente, mutabili, iracondi, agili, di acuta ira, che sarà tratto per molte sorti di sciagure. Ma se Gioue con alcun raggio vi riguardarà, cioè se la loro calidità, sarà mitigata con qualche humidità, saranno di ottimo temperamento, saranno glorioſi, & felicemente s'inalzaranno. Saranno di eleuato spirito, acuti, e felici, sauij, ingegnosi, sagaci, e non ignoranti in tutte le cose, & hauranno ingegno atto à tutte le scientie, le braccia, & le gambe lunghe significaranno audacia, e son segno di fortezza. Ma lo Scorpione dà le gambe lunghe, & il ventre, e i piedi grandi, come habbiamo detto di sopra, secondo Tolomeo, il quale diceua, che le parti di sopra daua minori, e maggiori quelle di basso. Perciò fingeuano gli antichi nello Scorpione vna imagine con la faccia molto tortuosa, dinotando vn'huomo di openione mutabile.

Della forma, e de' costumi del Sagittario, e sue ragioni naturali. Cap. XI.

DIce Hali. Il Sagittario è di color biondo, di gambe lunghe, e grosse, di faccia, e barba lunga, di mento acuto, di capelli sottili, di ventre grande, par più bello da dietro, che dauanti. Leopoldo dice. Il Sagittario hà il capo buono, la donna morirà di parto, ò di sangue, ò nell'acqua, similmente nel fine. Il Bonato dice, che si dilettano di caualcare. Il Materno dice, l horoscopo del Sagittario, fa molti nemici, e dà il patrimonio raccolto donde non speraua, sarà allo spesso rattenuto da strani trauagli. Nauigarà vn gran fiume, ò vno gran mare, sarà sempre mai posto in publiche conuersationi, haurà la vita, & il frutto parimente in luoghi acquosi, ò da luoghi acquosi, conseguirà molte arti, e scientie, sarà sauio, ingegnoso, e sauio in tutte le cose, che hà di lunghe gambe, e grosse, di gran ventre, & che habbia le parti di dietro più belle di quelle dauanti, e le parti di basso più belle di quelle di sopra, già l'habbiam detto di sopra, e le molte stelle, che sono in cotesta imagine, della natura di Marte, e rosse, e di color biondo, secondo Aristotele, Galeno, & Auicenna, dinota vn temperamento tra l'adusto, e'l freddo, come habbiam detto nella fisonomia, e che questi sono forti, & animosi, e somigliano il Leone: perciò non senza causa haurà molti nemici, & perche è audace è sempre posto in publiche con-

conuersationi, per lo temperamento haurà buono ingegno: laonde saprà molte arti, e scientie: e sarà ingegnoso, sauio, e dotto in molte cose. E perche è Martiale caualcarà in molti paesi, perche quei che son caldi non sanno star fermi in vn luogo, ma sono impatienti. Ma quei, che sono di gambe lunghe, & grandi, e di gran ventre, e capelli sottili sono Lunari: peròche le stelle, che sono nelle punte della saetta sono Lunari, cioè di temperamento freddo, & humido, e parteciparà anche la sua complessione di freddo, & humido, perciò li loro viaggi saranno per acqua, e dimoraranno nelle acque, & di là acquistarà le sue intrate.

Del corpo, e de' costumi, che dà il Capricorno. Cap. XII.

FA l'huomo, dice Hali, il Capricorno di gambe sottili, di corpo secco, e che appare nella sua faccia alquanto dissimile alla capra, parte del volto, e della faccia è sottile, & acuta, & il luogo della barba è molto acuto, e di molti capelli. Il Materno dice, se la parte XV. del Capricorno li trouarà nell'horoscopo, fa gli huomini nani, gobbi, e brutti. La parte XVI. fa gli huomini gobbi, e che hanno sei dita nelle mani. E de i costumi dice, se l'horoscopo si trouarà nel Capricorno per gli amici, esercitarà sempre l'amicitia con puro affetto. Sarà ingannatore, & allegro, e non gli mancando cosa alcuna, andarà peregrinando per sussidio della sua vita, e quelli, à chi esso darà da viuere, gli saranno sempre ingrati, sarà amabile, di poco animo, e rincrescheuole con lunghe, e prolisse preghiere. Sarà tale, che gli soprauanzarà la robba, apparerà i secreti della vita altrui, e delle ascose religioni. Leopoldo dice. Il Capricorno è tutto buono. Dicono gli Astrologi, che nel vigesimosettimo grado di quello ascende vn'huomo con testa canina, cioè, che sarà litigioso. Vi aggiunge Hali. Farà viaggi volontieri, perche è instabile, perche è nato sotto segno mobile. Fà il Capricorno le gambe sottili, come habbiamo detto, per difetto di stelle nella sua parte inferiore, & disse, che fa la faccia di capra, peròche è di quei segni, che fan brutto il nascēte. Ma la stessa faccia di capra, gābe sottili, il mento acuto, e la barba di sotto hirsuta, dimostra l'huomo caprino. Sono le stelle nella sua imagine per lo più Martiali, e Veneree, Saturnine, e Mercuriali, cioè, che fa l'huomo di temperatura calda, & humida, con qualche siccità, e frigidità. Perciò sarà ingannatore, allegro amico, facilmente farà viaggi, gli saranno ingrati quelli, à chi egli darà da viuere, e sarà pusillanimo per la freddezza.

Del corpo, e costumi, che dà l'Aquario, e sue cause naturali. Cap. XIII.

DIce Hali. l'Aquario dà l'vna gamba maggiore dell'altra, di sangue apparente nel corpo, e nel colore. E stima assai se stesso, di buona fama, libero, di gran spesa, dissipatore del suo patrimonio. Il Bonato dice. Fà l'huomo bianco, che hà bella faccia, e colorita, l'vna

gamba maggiore dell'altra. Leopoldo, Aquario nel mezzo è buono, nel fine huomo vile, donna meretrice. Il Materno. L'Horoscopo nell'Aquario, ciò che haurà acquistato, in qualunque maniera, al fine lo dissiparà, & ciò che haurà, ò acquistarà, di nuouo perderà, ma ciò, che haurà perduto, facilmente per lo più raccoglie, molti riceuerà sotto il suo fauore, & à molti darà da viuere, e saranno verso lui ingrati, tutti quelli, à chi egli haurà fatto bene. Et à grandi huomini sarà noto per buone attioni. Quel che Hali chiama bianco, & il Bonato colorito bello, noi nella Fisonomia, habbiamo chiamato bianco, e rosso, il qual colore fa gli huomini hospitali, larghi, ancor verso quei, che gli fan male, siche ciò che haurà acquistato, largamente buttarà, e di nuouo ciò che haurà perduto, facilmente accumularà. Si dilettarà di arti, e di scientie nobili, per lo suo nobilissimo temperamento, & per li suoi nobilissimi costumi sarà caro, e noto à i Prencipi. Et perciòche parrà di hauer toccato il sommo delle scientie eccellenti, sarà inuidiato.

Dell'imagine, e de' costumi de' Pesci. Cap. XIV.

IL Pesce, secondo scriue Hali, è di ampio petto, di picciolo capo, di bella barba, e di faccia grande. Abietto, dormitore, di color bianco, di occhi rotondi, & hà in se vna macchia. Il Bonato dice. Fà l'huomo, che hà il petto largo, la testa picciola, e bella, la barba bella, e fiorita, la mascella della faccia grande rispetto alla testa, il color bianco, occhi rotondi, e magnanimo. Leopoldo dice. Il Pesce è mediocre. Huomo pouero, di molti figliuoli, di picciola voce, huomo di villa, ò paralitico. Se l'Horoscopo sarà ne i Pesci, dice il Materno, sarà il nascente ingegnoso, sauio, amico fedele, e caro, e per alcuni negotij s'inalzarà, di modo però, che al potere, & honor suo sarà preferito altro potere. Haurà nemici, e per alcuni lunghi negotij acquistarà gloria, ma in processo di tempo acquistarà maggiori ornamenti di degnità, & haurà grandi accrescimenti di felicità, & allo spesso verrà à notitia di molti con viaggi. Ma cotestе cose auuengono per ragioni naturali. Peroche il Pesce è casa di Gioue, e sono in lui molte stelle di virtù Giouiale, come quelle, che sono nel corpo, e nel filo Settentrionale, perciò sarà fedele, amico, e sarà inalzato à degnità, & haurà accrescimento di felicità, e per causa di alcuni negotij lunghi acquistarà gloria. Ve ne sono alcune Martiali, come quelle, che sono nel corpo, e nel nodo splendide. Ve ne sono Mercuriali, che sono nella testa, nel corpo, nella coda, e nel nodo: perciò sarà ingegnoso, sauio, amico fedele, e caro, e noto per i viaggi.

De i segni mobili, fissi, e communi. Cap. XV.

E Necessario dir prima alcune cose, senza notitia delle quali non si saperebbono, e le celesti, e le naturali ragioni, delle forme, e de' costumi de gli huomini. Però che sono appresso gli Astrologi alcuni segni del Zodiaco detti mobili, altri fissi, altri communi. I segni mobili sono, l'Ariete, il Cancro, la Libra, e'l Capricorno, sono chiamati anche questi Cardinali, però che fanno i quattro cantoni del Zodiaco, e distinguono i quattro tempi dell'anno. L'Ariete quel della Primauera, il Cancro quel dell'Estate, la Libra quel dell'Autunno, e'l Capricorno quel dell'Inuerno: e son chiamati mobili, però che quando il Sole arriua a loro, si muta di vn tempo all'altro, perciò che arriuando all'Ariete, si muta il tempo da Inuerno a Primauera, e così delle altre quarte. Sono poi i segni fisse, il Toro, il Leone, lo Scorpione, e l'Aquario, chiamati fissi, perche in stato del tempo in quelli si ferma: perciò che quando il Sole era nell'Ariete temperato, nel Tauro diuien più fermo, e più temperato, e se nel Cancro egli è ardente, arriuando al Leone diuien più ardente, se nello Scorpione egli è humido, nell'Aquario è più humido. Communi son chiamati, i Gemelli, la Vergine, e'l Sagittario, e i Pesci, percioche son chiare le mutationi in cotesti segni. Son chiamati anche segni bicorporei, e perciò son figurati con due corpi, peroche mẽtre sono nel loro mezzo, dimostrano la forza del tẽpo presente, e mentre sono nel fine mostrano la forza di quel che gli viene appresso, e son poste in mezzo, ò cõmuni, trà le fisse, e le mobili, peròche dall'vno estremo all'altro non si può passare senza mezzo. Le quali tutte cose non sono mica lontane dalle ragioni naturali. Peroche Hippocrate nel libro dell'aere, acque, e luochi, dice, che le mutationi del cielo son cagione, che gli huomini sieno stabili, mutabili, e communi, però che doue la mutatione dell'anno, ò del Sole è varia, & instabile, iui sono le menti instabili, & i costumi varij, come accade a quelli, che dimorano sotto l'equinottiale: però che hanno due Estati, due Inuerni, due Autunni, e due Primauere, e dalle varie mutationi de i Cieli diuengono le menti leggiere. Al contrario sotto il Settentrione, vi sono sei mesi d'Estate, e sei d'Inuerno, perciò sono stabili, e fermi nelle openioni: ma quei che sono nella tona di mezzo, hanno anche del mediocre. Non altrimenti veggiamo auuenire in quelli, che nascono sotto segno mobile del Zodiaco: però che appaiono in loro mobili, e varij i costumi, e la vita incostante, però che pari è la ragione, e così lo fisse ne i fissi: ma di ciò più à lungo habbiam trattato nella nostra fisonomia. Perciò dice Hali. Similmente le mescolanze delle forme de i Pianeti, che hanno gran potenza in ciò come detto habbiamo, s'hanno da conferire allo stato, che hanno co'l Sole, e ne gli angoli, similmente ancora allo stato, e proprietà naturale di ciascun di loro, & alle proprietà, e nature de i segni, perche in generale i segni mobili generano spiriti amanti, appartenenti al commune bene del popolo, e

che

che si sforzano di parlare, e di trattare di cose della communità, e delle città, amano ancora la buona fama, e che si dica bene di se, sono anche temperati, ne facilmente si muouono. Leopoldo dice. I segni mobili fanno amare l'vniuersità l'vnione, la lode, danno ingegno, liberale à gli altri, di buona openione, e dotto nelle stelle. Leopoldo anche dice. Ma i segni communi fanno gli spiriti corruttibili, e che si mutano per qualsiuoglia cosa, non si fermano in cosa alcuna, di conditioni diuerse, ne può alcuno sapere il modo de i loro costumi, sono mutabili, & innamorati, gli piace la musica, e sono vagabondi, intendenti, desiderosi di quel che fanno. I segni fissi fanno lo spirito del nascente giusto, amatore, verace, non fraudulento, fermo nelle sue cose, giusto, contento di quel che hà, intendente, patiente, gli piace il faticare, forte, raffrenatore della sue volontà, e che non obedisce à i desiderij, e dissimulatore delle inimicitie, che non le dimostra, & è amatore della nobiltà, costante nelle sue cose, ne si muta.

De i vary corpi, e de' costumi de gli huomini, che nascono nelle quattro quarte dell'anno, e primo di quella della Primauera.
Cap. XVI.

HAbbiamo detto de i segni, e de' costumi, che nasceuano da ciascun segno horoscopāte, diremo hora delle quattro quarte dell'anno. Tolomeo disse, che alla figura, & temperamento de i corpi operauano le quattro quarte dell'anno, però che dall'Equinottio della Primauera, e dal Solstitio della State si chiude la quarta della Primauera. Cotesta dice, che fa gli huomini coloriti, di gran statura, gagliardi, con occhi netti, che si accostano più alla temperatura calda, & humida. Leopoldo dice lo stesso, al che aggiunge Hali. Se la natiuità sarà nella quarta dell'anno, dall'Equinottio della Primauera al Solstitio della State, saranno i nascenti di buon stato, di corpo lungo, o grasso, ma che pendono più al grasso, di buoni, e bei capelli: però che auanzarà nella loro complessione l'humido, e'l caldo. I costumi, che nascono da cotesti già lo habbiamo detto in ciascuno de i segni ascendenti, & appresso de i mobili, e fissi communi, onde sarei tedioso, replicandoli di nuouo. Ma cotesta forma de gli huomini, che è descritta da gli Astrologi può prendersi dalla fisonomia dell'anno, e delle stelle, peroche mentre è la Primauera dell'anno, il Sole accostandosi à noi, dopò i geli, le tempeste, e i venti, e nuuola, l'aria già fatta più chiara, il Sole più colorito, e più bello, e le altre stelle si riguardano, e con più chiaro contra mezzo, per lo quale si guardano, e perche tutte le cose si veggono crescere, e farsi maggiori, che già erano state morte, immobili, & senza honore, crescono in grandezza, perciò dissero, che i nostri corpi nasceuano maggiori, e di statura più grande, dalla nettezza del Sole, delle stelle, del cielo, & à gli occhi nostri si dimostrano più belli. Sono gli occhi le stelle del corpo, perche l'Inuerno per la lontananza del Sole pareua

sco-

scolorito,ò bianco,la Primauera più colorito,& essendo la terra per la varietà de i fiori riguardeuole,pareuano i corpi farsi più coloriti. Ma se vetremo alle ragioni naturali. Essendo all'hora la quarra dell'anno calda, & humida, essendo l'aria cosi alterata,fa che i corpi,che circonda, siano caldi, & humidi,& il loro seme diuien caldo, & humido, talche i corpi, che all'hora si generano,diuengono caldi,& humidi. Laonde non ostante le altre cause, quei corpi,che nascono la Primauera,la maggior parte, ò tutti nascono caldi, & humidi,perciò diuengono di gran statura, coloriti, e robusti, e da cotale ottima temperatura si hà da giudicare,che nascono costumi ottimi, magnanimi,liberali,amanti,allegri,cantori,gioliui, Ancora ricchi,nobili mestieri,officij,e cotali costumi riguardeuoli,& altre cose,che habbiamo detto de i sanguigni,de' Giouiali, e de' Venerei.

Della figura,e de' costumi de gli huomini,che nascono nella quarta dell'anno della State. Cap. XVII.

DIce Tolomeo,ma i corpi,che nascono trà il Solstitio della State, e l'Equinottio dell'Autunno,sono di color mezzano, e di statura giusta,robusti,di occhi neri,hirsuti, di capelli crespi, di temperamento caldo,e secco. E vi aggiunge Hali. Ma se auuerrà nella quarta,che è dal Solstitio della State fino all'Equinottio dell'Autunno, fa vna mediocrità nella lunghezza, e grandezza del corpo, e pende al grosso,di occhi grandi,di molti capelli,peloso,& auanzarà nella sua complessione la calidità,e siccità. Dalla fisonomia,e temperamento del cielo, auuengono la forma,e i costumi del nascente. Però che quando il Sole piglia forza,fa i corpi fermi, e robusti, disseccando gli humori,ma non grandi, la onde conferma,& consolida gli augumenti,che hauea fatti,i colori pendono al nero,perche sono assai secchi,e robusti. I capelli crespi,& hirsuti vengono dal temperamento caldo, e secco, come le frondi ne gli arbori, il che habbiamo detto più volte. Ma venendo alle ragioni naturali. Perche il cielo la state è caldo e secco per la vicinanza del Sole,il seme humano diuien caldo,e secco,e cosi gli huomini si generano nel ventre, onde vien la forma, e i costumi,che detto habbiamo,iracondi,sdegnosi,e simili.

Della forma,e de' costumi de gli huomini,che nascono sotto la quarta Autunnale. Cap. XVIII.

DIce Tolomeò. E quei,che nascono trà l'Equinottio, e l'Autunno, e'l Solstitio del Verno, sono biondi,magri, pieni di macchie, di capelli mediocri, di occhi debili, freddi, e secchi. Hali dice di più. In oltre se la natiuità sarà nella quarta, che è dell'Equinottio dell'Autunno fino al Solstitio dell'Inuerno, fà il nascente del color del miele,di voce sottile,di spalle larghe,magro,di capelli lisci, di occhi belli,

belli, e soprauanza nella sua complessione il freddo. La fisonomìa di cotesta quarta dipende similmente dalla fisonomia dell'anno. perche in cotesta quarta l'aspetto de gli arbori è difettoso, perche parte han perduto le foglie, parte le ritengono, perciò sono di capillatura mediocre, di rara tenitura di corpo, & il Sole lasciando il suo calore, è di color giallo, cominciando à partirsi, viene à fare il colore del nascente di color di miele, e gli occhi più deboli, per lo splẽdore più debole della luce. Ma la ragion naturale fa per la complessione fredda, e secca, i nascenti di color di miele, di voce sottile, magri, di capelli lisci, di rara tessitura di corpo, e di corpo pieno di macchie, percioche si leua, & cresce nel corpo la malinconia, di cui è proprio macchiare il corpo. Già habbiamo più volte detto de i costumi della malinconia.

Della forma, e de' costumi di quei, che nascono sotto la quarta hiemale del Zodiaco. Cap. XIX.

SOggiunge Tolomeo. Quei, che nascono dal Solstitio brumale, sino all'equinottio della Primauera, sono neri, di giusta statura, di capelli aspri, alquanto sottili, di temperamento freddo, & humido. Et ap. presso dice Hali. Ma se la natiuità sarà nella quarta, che è dal Solstitio hiemale sino all'equinottio della Primauera. Saranno quei, che nascono di color nero, eguali nella grandezza del corpo, di capelli gialli, & rari, di membra ben proportionate, e soprauanzarà nella sua complessione il freddo, e l'humido. Questa fisonomia de gli huomini è descritta dalla faccia del Cielo. Il Cielo all'hora è caliginoso, & il Sole circondato da nuuole, da nebbie, e da caligini, i giorni senza il Sole sono oscuri: perciò non senza ragione nascono neri, la caluitie de gli arbori li fa di capelli rari, i sarmenti de gli arbori, i germi, e le pullulationi son delicate, & aspre, perciò i capelli sono aspri, ma la ragion naturale ci sforza à dire, che sono di temperamento freddo, & humido, sono di natura vniforme, hanno gli occhi neri, & i peli aspri & alquanto sottili. I costumi sono, come quei del temperamento humido, imidi, fiacchi, misericordiosi, deboli, e flemmatici.

t

Delle altre imagini, che si ritrouano fuor del Zodiaco. Cap. XX.

NEl vigesimo grado dell'Ariete nasce il Capretto. Sotto questa costellatione ogniuno che nascerà, come dice il Materno, sarà di faccia austera, di barba lunga, e di fronte ostinata, tal che parrà à punto, che imitino la vita di Catone. Ma tutto ciò mentiscono con inganneuole affetto, & altro promettono con la fronte, altro nascostamente celano i costumi. Saranno fiacchi, timidi, & che temono ogni periglio di battaglia. Dice Manilio sopra di ciò nel quarto libro.

Ma

Ma quando apparirà del bel montone
La vigesima parte in oriente
Cominciaranno il delicato mento
I lasciui capretti à mostrar fuori
Et all'hor posaranno il molle tergo
Su'l fiorito terren; la doue spire
Il freddo Borea dalla destra parte.
Ma non creder però, ch'in tutto l'opre
Corrisponda alla fronte, o che Catoni
Siano, ò Bruti, ò Tarquinij, ò che con l'opre
Al valoroso Horatio sian simili.
Altro opra cotal segno, ne confansi
Co i lasciui capretti opre cotali;
Piacciono à lor cose leggieri, e i petti
Han pieni di lasciuia, e sono pronti
E vigorosi di lussuria à l'opre,
Et in diuersi amor trapassan gli anni
Ne per valor già mai prendon battaglia,
Ma per loro appetito, e sia con monte
Compran ogni piacer brutto, e lasciuo.

Nella sesta parte del Toro nascono le pleiadi, le quali nascendono, se alcuno nascerà, sarà sempre di netta, e polita fronte, e pronti con vesti accurate, i cui crini riuolti si auuolgeranno sempre in ostro, & ancora aggiuntoui capelli posticci, mostraranno mentita bellezza, & andranno adornando la lor bellezza con varie sorti di colori. Però che cotesti tolti via i peli renderanno il corpo loro à modo di corpo di donna, le cui vesti ancora saranno adorne à modo di quelle delle donne. Cotesti mollemente caminando, sospenderanno i loro vestigij con vna certa moderatione. Ma questi sono in modo trauagliati dall'ambitione, il qual male così appetiscono, che pensano quindi auuenirli gran parte di virtù, e di felicità. In oltre cotesti, ò sempre amaranno, ò mostraranno di amare. e si pentiranno di esser nati maschi, saranno inuolti in lussuriosi, e lasciui piaceri, però che loro pieni di odori, e dati al souerchio bere, sempre inalzano il vitio della lussuria, e ne i conuiti, e conuersationi di huomini pungono con amaro, e licentioso parlare, le altrui vite. Saranno in somma dati ad ogni libidine, e con mordaci detti, e falso parlare son soliti prouocare il riso de gli huomini. Ma se cotesto luogo guardarà qualche stella maligna con forte raggio, saranno oppressi di repentine cecità, in modo, che per cotal causa diuerranno miseri. Lo stesso dice altroue. Le stelle maligne riguardaranno questo luogo, gli auuerrà amara morte, ò per piacer Venereo, ò per souerchio cibo trà il mangiare, senza lamentarsi. Di cotesta figura così dice Manilio

Ecco precipitoso nasce il Toro,
E con la sesta parte fuor dimostra
Le bellicose Pleiadi, le quali
Adducon seco alla mondana luce
I seguaci di Venere, e di Bacco,
E cor lasciui, e di viuande amici
E spesso con mordaci, e falsi detti
Prouocano in altrui diletto, e riso,
Essi han cura d'ornar la fronte, e'l volto.
E in mille nodi auuolgere il lor crine,
E far nascer di nouo oue ne manca,
O con capei mentiti, e souraposti
Farne la testa adorna, & han diletto
Co'l pomice pulir l'horride membra,
Et odian d'esser huomini, & il corpo
Con veste feminil rendono adorno,
E'l piè nel caminar tenero, e tardo
Con molle passo le vestigia imprime
D'ambitione il petto han sempre pieno,
E cotal vitio poi chiaman virtude,
Ne gli basta, che siano amanti sempre,
Che anche à tutti parer vogliono amanti.

Quì addurremo quel che scrisse A. Gellio di Publio Africano figliuolo di Paulo, il quale à Publio Gallo huomo delicato, tra molte altre cose, che gli rinfacciaua, lo tassò anco di questo difetto, che si seruiua di camiscie, che copriuano tutte le mani, che ogni dì pieno di odori si adornaua auanti allo specchio, che si radeua le ciglia, che vsciua in publico pelato, non solo nella barba, ma nelle cosce, che ne i conuiti staua come giouanetto à canto al suo amante con veste feminile, che non solo gli piaceua il vino, ma anche gli huomini, si che niuno dubita, ch'egli non habbia fatto lo stesso, che sogliono fare i cinedi, e riferisce Plutarco, che Archelao filosofo vsò dire questa parola d'vn certo ricco troppo delicato, però che vedendo la sua voce spezzata, & i capelli ordinati con arte, & gli occhi, che giocauano, e pieni di lasciuia, e di piacere, non importa disse con quai membri siate. Cinedi con quei di dietro, ò con quei dauanti, Vi sono huomini in Sicilia, che si chiamano effeminati, senza barba, con voce sottile, vestiti di vesti da donne, in tutto scordati di esser'huomini, attēdono à i seruigi domestici insieme cō le fantesche, e bruttamente soffriscono sottoporsi à gli huomini. Nella decimaquarta parte del Capricorno nasce Cepheo. Tutti quei che nasceranno con questa stella, saranno graui, austeri, e son sempre temuti per l'atrocità della loro seuerità, e sempre accomodano il volto con l'austerità de' costumi, & anche

con

con vero affetto seguono sempre la setta stoica, e tali appresso gli antichi furono i Catoni. Ma se cotesto segno si ritrouarà nell'occaso, morranno miseramente ne gli scogli, ne' quali altre volte hauranno pericolato, ò morranno subito dopò nati, ò per qualche eccesso saranno puniti per giuditio publico, in modo, che patiranno nuoua, & inaudita maniera di morte. Così dice Manilio.

Ma Cefeo, ch'è vicin d'Aquario al segno
Non dà i costumi facili, e da giuoco
Ma'l fronte, e'l volto fa seuero, & aspro
Qual far lo suol graue, e pesata mente,
Stan sempre di pensier graui ripieni,
E riuolgon tra lor gli antichi esempi,
E del vecchio Caton lodano i detti
Hanno sempre seuero, e graue il ciglio,
Qual suol'esser di Zio vecchio, ò tutore
Ancor con quei, che nell'età primiera
E tenera ei nodrisce, e il lor parlare
Somiglia il graue, e tragico Coturno.

Chiunque nascerà, mentre spunta la prima parte del Montone, nella quale è la canicula, che da i Greci è detta Sirio, hauranno la voce, che con le fauci grandi imitarà il latrato de i cani, in modo, che spesso mossi dall'impeto, e furore, ò sbattono i denti, ò sbattuti sempre gli arruotano, applicaranno i loro sfrenati animi ad ogni brutto misfatto, saran lontani da ogni gratia di humanità, & che volentieri vsaranno ogni sorte di violentia, furiosi, iracondi, terribili, minaccianti, e che da tutti gli huomini saranno odiati parimente, e temuti. In oltre saranno animosi, & gonfij con souerchie parole, & che l'incauto parlare gli spingerà ad ogni ingiuria. Cotesti ancora pensandono nuoue ingiurie, hanno i cuori in diuerse parti agitati, e mossi. Trouato nell'Occaso, sarà mangiato da lupi, ò stracciati da cani, e da fiere, consumaranno la lor vita infelicemente lacerati. Et altroue. Quel che haurà l'horoscopo nella bocca del cane, saranno di brutta vita, di faccia macchiata, ma adorni per abbondanza di vario parlare. E Manilio dice.

Ma quando poi con l'ampie, e vaste fauci
Il feroce leon sorger si vede
Nasce anche il cane, e fuoco, e fiamme latra,
E raddoppia del Sol l'incendio, e'l foco:
E mentr'egli in Ciel nasce, e i raggi muoue,
Se'n và in cenere il mondo, e quasi muore;
E sin dentro il suo mar Nettuno langue.

Fà gli animi sfrenati, e violenti,
Et ondeggianti d'ira: e d'odio, e tema
Arde mai sempre al suo parlar'il volgo:
Hà nella bocca l'alma, e bolle il core,
E la veloce lingua in parlar latra,
E morde, e nelle voci i denti lascia:
L'vn vitio arde per l'altro, e gli ministra
Bacco le forze, e l'ira, accende, e'nfiamma:
Ne teme selue, ò rupi, ò fier leoni,
O di fiero cinghiale i denti, e l'armi,
Et iui il foco, e le sue fiamme sfoga.

Se nascerà alcuno mentre sarà il terremoto, ò mentre il Ciel tuona sempre sarà il corpo tremante, & sarà instabile, & con dubbioso caminare, e con vestigij paurosi in tutti i momenti, & hore sperarà, e temerà, che niuno gli alti edificij. A costui risplenderanno gli occhi, e temeranno di guardar fiso in ciascuno altro, ne le sue parole seruaranno vn'ordine certo, ma essendo impedito il suono della voce, sibilarà con certo motiuo tremante, in modo che con le fauci strette, nell'esito di quelle mancano sempre le parole, peròche pensano, che sempre il ciel tuoni, & che la terra si muoui, e che tutte le cose sempre rouinino, talche con gli imaginati terrori perdono l'ordine del conuersare.

Le ragioni naturali dell'altre imagini. Cap. XXII.

MA venghiamo alle ragioni naturali, come habbiam fatto nell'altre, & scopriamo la fintione della scienza astrologica. Il capretto è animal lasciuo, anzi più lasciuo d'ogni altro, come habbiam detto nella nostra fisonomia, la cui lussuria dissimo, che era molto fiera: peroche sono di faccia stretta, con la barba, che gli pende sotto il mento, la cui fisonomia quelli, che imitaranno, saranno inclinati à i medesimi costumi. Quei, che si dice, che nascono sotto le Pleiadi, hanno bella chioma, si radono, & s'imbellettano come le donne, li quali essendono huomini, si pentono d'esser'huomini, di cotesti à bastanza habbiamo ragionato ne i nostri libri della fisonomia, i quali quel che vorrà sapere legga nel luogo de i capillati, imbellettati, & effeminati l'imagine di Cefeo è formata da stelle Saturnine, & dinotano huomo malinconico, da i quali nascono al mondo questi Catoni. Ma se cotal stella si trouarà nell'occaso, cioè, se cotesti huomini malenconici, saranno di quella natura, e pessima sorte di melancolia torbida, e feccioса saranno infelicissimi, e miseri più d'ogni altro, le stelle della canicula sono Martiali, perciò sono temerarij, ingiurioси, maldicenti, inuidioси, e violenti, & imitano i costumi de i cani, come si vede chiaro dalla voce, che pende al latrato, e di cotesti noi habbiamo ragio-

ragionato à lungo altroue. Finalmente quei che nascono nel terremoto, sono tremanti nella vita, il che pare assai ben tolto dalla fisonomia del ventre, peròche le donne grauide, se per lo desiderio di alcune cose (sincome dicono) imprimono i segni ne' teneri corpicelli de i figliuoli, che si hà da giudicare nel terremoto, ne i quali non solo l'animo delle donne, ma quello di qualsiuoglia huomo fortissimo hà paura: talche può imprimere nell'animo del fanciullo, la paura, l'horrore, & la tema sua, & così nelle tenere membra di quello, e nella voce, talche cotesti giudicano auuenire ciò dalle stelle, noi dalle stesse cause naturali.

Quali costumi, e qual forma dia il Sole ne i dodeci segni del Zodiaco.
Cap. X X I I I.

IL Sole nella prima faccia dell'Ariete, fa gli huomini rossacci co'l naso schiacciato, co'l vêtre picciolo, e stretto, macilenti, e segnati nel piè sinistro, ò nel cubito. Haurà infiniti amici, che odiaranno il male, e che fan quello, èhe è ottimo. Hali dice. Il Sole in tutte le parti dell'Ariete, auuilisce gli altri, abbassa i padroni, & hà potere nelle vittorie. Nella seconda faccia, li fa neri, la qual nerezza non è reputata difetto, ma gratia, e gran ciuiltà, saranuo di qualità temperata, iracondi, sospettosi, fraudolenti, sauij, circondati di molti nemici, che cercano vcciderli. Nella terza faccia li fa alle volte rossaccio, meschiato co'l color giallo, solitarij, che pensano allo spesso insidie, e frodi. Hali dice. Il Sole in tutte le parti del Toro è Rè, che hà volontà di ammazzare, di vincere in guerra, di far tesori per causa di Venere, la cui cosa è il Toro, e di acquistare. Altri dicono. Nella prima faccia lo fa nano, & alle volte con occhi grandi, labruto, segnato nella ceruice. Ma però molto festante, e sempre occupato in delitie. Nella seconda faccia lo fa lasciuo, libidinoso, ma non tanto, quanto nella prima faccia, vagabondo, e mutabile. Nella terza faccia lo fa di complessione più fredda per causa di Saturno, il quale possiede questa vltima faccia, patirà dolori di orecchie, di ventre, e di gambe.

Hali dice. In tutte le parti de i gemelli è Rè di animo debole, di poca potenza, si gouerna di suo volere, e gusto, fa cose, che lo fan vile, e l'abbassano. Altri dicono. Nella prima faccia de i gemelli, sarà di statura moderata, di bel corpo, di tutte le membra ben composte, segnato nella testa, ò nelle ginocchia, mansueto ancora, e faticoso, e dalle donne fatto brutto, e per ordinario sterile. Nella seconda faccia sminuisce la statura, aggiunge nerezza, segna nel cubito, e ne i genitali, e quel che manca nell'altre cose, auanza nell'eloquenza. Nella terza fa mancare la bontà del nascente, e la debita proportione delle membra, lo fanno insensato, e seminatore di baie.

In tutte le parti del Cancro il Sole, secondo Hali, è signore, che si diletta di canzoni, di burle, di giochi, di romanzi, & di fauole, di separatione, e di schifezza d'huomini. Altri dicono nella prima faccia del Cancro lo fa giusto

di

di corpo, e di peli, di ciglia strette, d'ingegno erudito, segnato nel destro braccio, e nelle gambe. Oltre di ciò influisca buona inclinatione, & copia di amici. Nella seconda lo fa di capello rossaccio, di picciola statura, sbarbato, segnato ne gli occhi. Nella terza grasso, rintuzzato, di ciglia pelose, e di faccia quasi gonfiata.

Hali dice. Il Sole in tutte le parti del Leone, è Rè, che dimostra le sue armi, le spade sfoderate, che ordina i suoi caualli, & i suoi soldati al vincere, & al combattere i Rè, & i vicini suoi. Altri dicono. Il Sole nella prima faccia del Leone fa di corpo gratioso, di color rosso con vn poco di bianco meschiato, di occhi varij, di corpo dritto, ma di piedi morbidi, principalmente nella vecchiezza, conosciuto da molti per fama, e per fatti egregij, semplice, amato da i Rè, e da Prencipi della terra. Nella seconda faccia di petto largo, e co i testicoli, e membra genitali, sauio, & honorabile. Nella terza faccia dà la statura corta, di color di rose, meschiato ancora co'l bianco, soggetto ancora à molte infermità, puttaniero, & amator di donne.

Il Sole in tutte le parti della Vergine, secondo Hali, è Rè, che ama le canzoni di baie, star tacito, e la sua volontà è di mangiare, e di bere, e di riposarsi in cose odorifere, & in tutti i vitij del corpo. Altri dicono. Nella prima faccia fa l'huomo di giusta statura, di corpo lungo, di faccia bella, sauio, acuto, prudente, di capello crespo, di chioma lunga, di voce arguta, e sonora, dotto in molte arti, ma sfortunato in procrear figliuoli. Nella seconda similmente di faccia gratiosa, di occhi piccioli, di bel naso, dotto, buono, intero, e cupidissimo di lode. Nella terza faccia, semplice, bello, docile, sensato, e prudente.

Hali dice. In tutte le parti della Libra il Sole è Rè, che fa malinconico, & anco gli è stato tolto il suo regno, & ammazzate la sue legioni, e và fuggendo da vn luogo all'altro, che hà gran paura di perdere il corpo. Altri dicono. Nella prima faccia della Libra fanno il nascente bello di faccia, semplice, faticoso, modesto, che haurà vna ferita nella testa. Nella seconda similmente bello di faccia: ma con gli occhi alle volte lippi, perche vi sarà alcun difetto. Nella terza, honorabile, osseruando, bello, ma nella fine guardisi ogn'vno di qualunche sesso, che non prenda tossico.

Hali dice. Il Sole in tutte le parti dello Scorpione è huomo superbo, di grã bellezza, di corpo compito, & limpido, di belle vesti, nel caminar composto, & che è molto temuto. Il Materno dice. Se il Sole sarà trouato nello Scorpione, tutti quelli che così lo hauranno, sarãno huomini belli, di corpo compiuto, ornati, e di gran nome, e fama, e che si dilettano di vesti adorne. Saranno ancor tali, che saranno honorati, e stimati, acquistaranno molte heredità, & accresceranno il patrimonio, onde saranno temuti da gli altri. Altri dicono. Nella prima faccia dello Scorpione fa l'huomo difforme, segnato nel capo, ò nelle spalle, ò nel sinistro piede, ò nel braccio, di petto largo, gratioso in proferir motti, sobrio, e discreto. Nella seconda, di testa grande, gran parlatore, segnato nelle ginocchia, ò nelle spalle. Nella terza, picciolo di statura, di

occhi

occhi mobili, mangiatore, e puttaniero.

Hali dice. Il Sole in tutte le parti del Sagittario, è Rè potente, malfattore, fa male à gli huomini, spoglia, e leua senza ragione, ammazza gli huomini senza ragione, distrugge, e saccheggia i luoghi celebri. Altri dicono. Il Sole nella prima faccia del Sagittario fa di statura lunga, cortegiano, studioso delle buone arti. Nella seconda faccia, di conueneuole aspetto, bello, e giallo, di ciglia sparse, segnato nel petto. Nella terza faccia, lungo, bello, di largo, e groſſo corpo, segnato nel petto, e nel piede.

Hali dice. In tutte le parti del Capricorno è Rè di grã fama, di nome grande, e buono, eleua i mali huomini, castiga, e punisce i mal fatti, e prohibisce, che i potenti non faccino male à i deboli, & alla plebe. Altri dicono, essendo il Sole in Capricorno la fisonomia del nascente sarà tale. La testa picciola gli occhi compressi, e'l parlar moderato, ma quei, che han solo il Capricorno, saranno piaceuoli, leggieri, & si accompagnaranno con persone vili, sospettosi, faticosi, trauagliati da varij litigij, e saranno sauij, amaranno giouanette pouere, e semplici, le quali lo portaranno ad infermità, saran mediocremente ricchi, beneuoli, allegri, faceti, instabili nella vecchiezza accrescerà, & accumularà ricchezze, sarà felice nelle nauigationi verso oriente. Altri dicono nella prima faccia del Capricorno, fa di petto alle volte bianco, tenero, di statura competente, ma alquanto nero, segnato con vn picciolo segno nel cubito, ò nel petto, astuto. Nella seconda faccia bello, segnato nel braccio siniſtro, se le natiuità notturna, malitioso, di naso lungo, d'ingegno acuto. Nella terza, di corpo gratioso, di faccia citrina, segnato nel braccio, ò nel ginocchio, iracondo, amabile, amator di donne.

Hali dice. In tutte le parti dell'Aquario è Rè di poca fama, e nome, hà pochi serui, fa esso stesso le sue cose, & è potente sopra la sua gente, e di forte comandamento, e si stima più di quel che vale. Altri dicono. Nella prima faccia dell'Aquario fa l'huomo bello di faccia, segnato nel petto, ò nel siniſtro piede, benigno, affabile, trattabile con gli huomini. Nella seconda, alquanto lungo, rosso di faccia, segnato nel tergo, ò nel cubito, soggetto à varie tribulationi. Nella terza di statura corta, di faccia rosata, segnato sotto il cubito, amator di donne. Ma quel che sarà nato nell'vltimo grado, all'hora non solo nella proportione del corpo, ma in tutti i suoi atti sarà disconueneuole.

Il Sole in tutte le parti del Pesce, è signore di giuochi, di riso, di pigritia, di stare in riposo, di seguir la sua volontà, di seguire, & di vnirsi con le cose, che gli paiono cattiue, & le cose, che gli apportano male, e timore, & è di cattiui costumi, e di cattiua natura. Altri dicono. Stando il Sole ne i Pesci, haurà vn segno nel cubito, ò nel piede, la sua fortuna sarà verso mezzo giorno. Altri dicono. Nella prima faccia del Pesce fà di corpo molle, di petto bianco, di barba conueniente, di bella faccia, di chiara voce, di occhi grandi, e belli, carnoso, & honesto. Nella seconda lo fa di statura picciola, eguale, di barba nera, alqnanto peloso, agile, e leggiero. Nella terza faccia, lo fa di tutte le membra gratioso, piaceuole, & gli dà voce roca.

Quali

Quali costumi, e forme dia la Luna per li segni del Zodiaco.
Cap. XXIIII.

HAli dice. La Luna in tutte le parti dell'Ariete è Rè grãde, di gran fama, e potenza, bello, e compiuto di corpo, e di aspetto composto, & è temuto. Il Materno dice. La Luna ritrouata in Ariete, tutti quei che così l'hauranno, saranno Rè, ò Prencipi, ricchi di gran fama, e di somma potenza, belli, gratiosi, e di membra, e di tutto il corpo compiuti, forti, audaci, temuti da tutti, e saranno tali, che co'l loro ingegno acquistaranno molte insegne d'honore, & ancora da basso luogo salgono ad alto grado di conditione.

In tutte le parti del Toro è Rè di ampio regno, ben composto, i suoi negotij sono eguali, e ben compositi, amato da gli huomini, e dal suo popolo, compiuto, e quadrato, & ama il riposo, e l'allegrezza. Il Materno dice. Se la Luna sarà trouata nel Toro, quei, che così l'hauranno, saranno gratiosi, ben compositi di aspetto, e di costumi, & che con vn certo modesto consiglio conducono à fine i loro negotij, tranquilli, e quieti, allegri, di buona complessione, & che sono assai amati dal popolo, saranno similmente nobili, e Prencipi di ampio nome, e di molta fama.

In tutte le parti de i Gemelli la Luna, è pouero, & misero, debole di membra, i suoi negotij son cattiui, e mal compositi, di cattiue vesti, di cattiue qualità nel suo corpo, e vitto. Il Materno dice. Se la Luna sarà trouata ne i Gemelli, tutti quei, che così l'hauranno saranno di brutto aspetto, difettosi di corpo, poueri, miseri, & infelici, e trattaranno le cose, & i negotij loro senza giuditio, e senza moderatione alcuna, la onde spesso partoriscono à loro stessi dishonore, & mali danni nelle robbe. Saranno ancora questi vili, abietti, di costumi villani, con vesti brutte, e sozze, di stretto viuere, & in tutte le cose in tutto abietti, ma con tutto ciò di buon senso, d'ingegno acuto, & in tutti gli atti, se lor vorranno, assai industriosi.

La Luna in tutte le parti del Cancro è Rè di gran larghezza, di alto grado, di ampio regno, padrone di poter comandare, e prohibire, di buono aspetto, honesto, bello, di gran statura, e temuto, & hà signoria. Il Materno dice. Se la Luna sarà trouata nel Cancro, tutti quei, che così l'hauranno, saranno di bello aspetto, di faccia gratiosa, di corpo lungo, & amabili, e saranno temuti con vna certa beneuolentia, saranno Rè, & Prencipi, e di alto nome, di buona fama, di alto grado, e di ampia degnità, potenti, ricchi, e che sono volontieri obediti da molti.

La Luna in tutte le parti del Leone, è Rè nobile, coronato, lo disprezzano le genti, & i popoli comandano à loro stessi, e lo prohibiscono dal regno, e fanno quel che vogliano senza esso, e senza suo comandamento.

La Luna in tutte le parti della Vergine è melancolico, di molti pensieri, & ansietà, hà i panni rotti, & serue à gli huomini, dicendo romanzi, e fauole, &

è causa

è causa à se stesso di cattiui impedimenti. Il Materno dice. Tutti quei, che hauranno il loro nascimento nella Vergine, saranno huomini melanconici, solleciti, ansiosi, di molti pensieri, e di vario discorso, cercando à che modo possano acquistarsi da viuere. Saranno con tutto ciò di buono intelletto, di acuto ingegno, & hauranno l'vso di molte arti, ma per mala fortuna sempre brutti, per causa di cattiui testimonij, & che seruono molto a' loro canti, e fauole, per potersi di là acquistare il vitto.

La Luna in tutte le parti del Capricorno è nobile, alto, di gran lode, e nome, e di buona fama, bello, di giusta statura, di buone vesti, e limpido. Il Materno dice. La Luna, se sarà trouata in Capricorno. Saranno belli, gratiosi, & in tutte le cose, & per tutto il corpo composti di vna certa dilettenole proportione, si dilettaranno di vesti ornate, e di apparato scelto, e per tal causa amati da molti, e da molti anche honorati, saranno nobili, ricchi, e potenti, di alto nome, e di gran stima, e fama.

La Luna in tutte le parti del Pesce, è simile al seruo, è vile nell'habito, e nel vestir suo, ama d'andare à caccia, di godere, e giuocare, à giuochi, che niente gli giouaranno, star quieto, e non pensare di alcun suo negotio. Il Materno dice. Tutti quei, che hauranno la Luna in tal modo, saranno humili, abietti, poueri, vilipesi, vestiti di stracci, & al tutto simili à serui otiosi, dapochi, di niun pensiero, cacciatori, vccellatori, e giocatori, e sempre inuolti in tai piaceri.

Qual forma, e quai costumi dia Saturno per li dodeci segni del Zodiaco. Cap. X X V.

SEcondo Hali. Saturno nella prima faccia del Toro è effeminato ne i suoi fatti, giace con giouanetti, & figliuoli piccioli, & anco con donne giouani. In tutte due le altre faccie è vecchio, di membra deboli, mancheuole del corpo, stanco, di dannosa fortezza, e manda fuori parole con inganno sopra se stesso.

Saturno in tutto il Cancro è di bruttissimo volto, è creatura di forma mirabile, e temeranno in vederlo, e si marauigliaranno della sua figura, tutti quei, che lo vederanno, e sentiranno parlar di lui.

Il Materno dice. Che se Saturno sarà posto nel Cancro, ò seco haurà la Luna, ò la guardarà di aspetto forte, negarà figliuoli, e saranno brutti, per qualche sporchezza di colore, neri ancora, e coloriti per abondanza di fiele, e che hanno continui trauagli per lo fiele nero. Nelle infermità saranno desperati, e dopò l'infermità difficilmente si rihauranno, pure saranno di animo semplice, humani, misericordiosi, che solleuaranno li altrui trauagli, e che prenderanno gli altri patrimonij, & che hauranno di là il sussidio per la lor vita. Saranno padri de i figliuoli d'altri, che hauranno difetti nascosti, & hauranno tal dignità, che parranno padroni anche de i suoi fratelli, saranno ricchi, e dannosi.

Saturno ancora nella faccia dello Scorpione è vna creatura mirabilmente brutta, di molto male, di molte risse, pare simile à quell'huomo, che vien descritto da Rasi, e da Auicenna, la faccia brutta, il color rosso con vna certa oscurità, la pelle dalla faccia secca, & per tutto il corpo vna certa magrezza rugosa, i capelli neri, e leggieri, & costui sarà di pessimi costumi. Auicenna dice della contraria, & dissimile compositione di corpo, & esser di mal ingegno, & intelletto, come nella nostra fisonomia. Del pazzo cattiuo.

Saturno in tutte le parti del Sagittario è grande, stanco, scomposto, ò di molte membta, con la spina curua, ò aperta, di pouertà, e di miseria manifesta.

Quali costumi, e forme dia Gioue per li dodeci segni del Zodiaco.
Cap. XXVI.

GIoue nella seconda faccia del Toro, è cieco, di membra deboli, di collo stretto, con la spina curua, di mala qualità, di pouertà aperta, & è vile. Nella prima faccia di Aquario è cacciatore, vestito di buoni, e belli panni, bello, composto, limpido, & è temuto. Nella terza faccia fincome nella prima. Il Materno dice. Se Gioue sarà trouato in Aquario, gli huomini saranno cacciatori, ma belli, ben compositi, e che si dilettaranno di bellissime, & splendide vestimenta, e per tal causa saranno da molti temuti, & amati. Saranno golosi, beuitori, & che posto da parte ogni pensiero della cura famigliare, niente altro desiderino, se non à modo di Epicurei viuere senza fatica, in quiete, & in abondanza di tutte le cose.

Quali costumi, e forme dia Marte ne i dodeci segni del Zodiaco.
Cap. XXVII.

HAli dice. Marte nelle terza faccia del Toro è di forma mirabilmente brutta, di volto abhomineuole, ama i giuochi, le allegrezze, le canzoni, & i vitij. Il Materno dice. Se Marte sarà trouato nel Toro, sarà huomo di bruttissimo, e di sporchisimo aspetto, e continuamente dato à spasi, & à giuochi, & ancora mangiatore, temerario, trangugiatore, & per tal cagione sarà trauagliato da molta infelicità.

Marte nella terza faccia de i Gemelli, è vile, pouero, difettiuo, serue à poueri, & à quei, che hanno le membra deboli, e che dimandano limosina. Il Materno dice. Se Marte sarà trouato in Gemini, tosto che Saturno passarà per li luughi della genitura, fatti poueri, e forse difettosi del corpo, non potranno ne anche con animo bastante procacciarsi i necessarij aiuti per la lor vita.

Nella seconda faccia del Cancro Marte è huomo di volto dishonesto, di mira-

mirabil figura, gli huomini si marauigliano di lui, & lo dileggiano. Il Materno dice. Se Marte sarà trouato nel Cancro, tutti quei, che così l'haueranno, saranno di sozzissimo aspetto, di forma mirabile, & che sarà da tutti deriso. Saranno Caualieri, & che si dilettaranno di scaricar balestre, & artelarie, nodriranno caualli, & bestie appartenenti alla guerra, saranno ancor soldati, & occupati in negotij di guerra, donde si acquistaranno honore, & il timore de gli altri soldati.

FV Attila di vn'inhumano, e lucido pallore, e con mostruosa tiratura, di faccia fiera, terribile, con vna storta guardatura di occhi, e con tutta la forma spirante crudeltà, in modo, che era chiamato con vn spauenioso nome flagello di Dio, fu mortal ruina del suo secolo, e portentoso distruttore di Città, talche all'eccidio del genere humano non era bisogno di altro birro, fu innalzato ad immortal gloria di potenza, e di crudeltà, pure vscendogli sangue dal naso, macchiò il letto maritale, e morì affogato dal suo sangue.

Marte nella seconda faccia del Leone, appariſce malinconico, ansioso, e pieno di dolori, si percuote il capo, e con la propria mano si straccia la barba. Il Materno dice, tutti quei, che haurannno Marte in Leone, saranno huomini potenti, audaci, forti, e che si dilettano di lanciare à cauallo, saranno malenconici di faccia, solleciti, & molto pensosi, e che spesso sbattuti da qualche dolore si battono la testa, & il petto co i pugni, e stando in pensieri si lisciano la barba con le mani.

Fù anche Diomede, come narra Darete, di volto austero, ma di honesto corpo, quadrato, iracondo, guerriero, audace, gridatore, viuido, & impatiente. Nepote.

Fiera hà la voce, e'l cor precipitoso
Il ceruello gli bolle, e d'ira ardente
E sempre caldo. e di quadrate membra
E il gran Tidide, e ben Tideo somiglia
Tal'hauea l'alma, e tale il volto fiero,
E tal'anche ne l'armi fulminaua.

Hali dice. Marte nella prima faccia della Vergine è di brutto aspetto, di volto mesto, conserua l'ira lungamente. Nella seconda, e terza faccia è cieco, di membra deboli, di mal negotio, sempre difettiuo, vile, & vecchio. Il Materno dice. Tutti quei che hauranno Marte in Vergine, saranno huomini bruttissimi, & di sozzissimo aspetto, di grauissima ira, ma quella conseruaranno lungamente dentro il loro petto, & huomini, che sempre con animo audace, cercaranno far cose non tentate da altri. Ma quando Saturno verrà al secondo trigono della genitura, arriuaranno forse à qualche cecità, & alcuna lesione di membra, saranno ancora poueri, oscuri, & impediti in mali negorij. & che à pena si possono somministrare gli alimenti necessarij alla vita.

Marte nella prima, e seconda faccia di Libra, scarica balestre, tiene arme, è temuto, & è in buona stima, & honesto. Nella terza faccia gli piacciono i giuochi, le allegrezze, le cãzoni, la quiete, il mangiare, e'l bere. Marte se sarà trouato in Libra, saranno gli huomini di buono aspetto, di bella forma, dati alle delitie, & che si dilettaranno principalmente di armi, & si affaticano in lanciare à cauallo, ma quando arriuarà Saturno al secondo trigono della genitura, all'hora si tratterranno in conuiti giocosi, & in compagnie piaceuoli, all'hora eserciteranno giuochi, e canti, godendosi di vna sorte di vita tranquilla, e felicissima.

Marte nella terza faccia del Sagittario sarà effeminato, e dileggiatore, si assomiglia alle donne in debolezza, in pigritia, & in parlare, nel vestire, & nello adornarsi. Il Materno dice. Se Marte sarà trouato nel Sagittario, saranno gli huomini molli, effeminati, e molto pigri nelle loro attioni, e dapochi, di voce feminile, deboli ancora, e che godono di apparato feminile. Ma quãdo Saturno haurà passato il primo trigono della genitura, saranno audaci, forti, magnanimi, & occupati in negotij grandi, & che con le forze, & magnanimità loro facilmente son temuti da tutti.

Della forma, e delle forze di Venere ne i segni del Zodiaco. Cap. XXVIII.

HAli dice. Venere in tutte le parti dell'Ariete è difettiua, malinconica, piena di dolori, ansiosa, pouera, gli auuengono impedimenti difettiui, & occasioni, grauezze, & pensieri. Il Materno dice. Venere se sarà trouata in Ariete, saranno gli huomini malinconici, solitarj, ansiosi, difettosi del corpo, e dell'animo, poueri, e mendichi, & à quali nocciono infiniti impedimenti di diuerse disgratie. Saranno coresti ancora di molto pensiero, e di vario discorso,

Se Venere sarà trouata in Gemini, secondo il Materno. Saranno di aspetto bello, e dilettevole, à tutti grandemente grati, saranno huomini buoni, & che hanno buona volontà con tutti, & che con vn certo grandissimo ardore di pietà si sforzaranno di souuenire à tutti gli huomini, principalmente à poueri, & afflitti, saranno ancora sauij, astuti, ingegnosi, facondi.

Hali dice. Venere in tutte le parti del Leone è debole di membra, pouera, defettiua, di mali; e di diuersa forma, e natura. Il Materno dice. Tutti quei, che così l'hauranno, saranno poueri, negletti, difettiui del corpo, di natura diuersa, e varia, & che per lo più poste in diuersa fortuna sono allo spesso trauagliati con spesse fatiche.

Venere in tutte le parti della Vergine è piena di dolori, ansiosa, malinconica, di membra deboli, si accompagna con poueri, con bisognosi, & con genti, che hanno le membra inferme. Il Materno dice. Saranno huomini sempre malinconici, ansiosi, solleciti, luttuosi, & che essendono difettosi del corpo, e dell'animo, si accompagnano per lo più con huomini bisognosi, & infermi.

Venere in tutte le parti del Capricorno, ama i giuochi, bere, & imbriacarsi, cantare, cose belle, compagnia, & è di buona statura. Il Materno dice. Se Venere sarà trouata in Capricorno, saranno gli huomini honesti, piacevoli, allegri, amatori di giucolari, di canti, e di compagnie, di buona statura, di bello aspetto, e che principalmente si dilettano di banchetti, & amano cose belle, & ornate.

Della forma, e de' costumi di Mercurio per alcuni segni del Zodiaco. Cap. XXIX.

MErcurio in tutte le parti dello Scorpione è bello, ben fatto, e di buona forma, e temuto, & è di belle vesti, buon caualcatore, ornato, e splendido. Il Materno dice. Mercurio, se sarà trouato nello Scorpione, saranno gli huomini assai belli, & gratiosi, ben composti, di buona apparisscentia, e che si dilettano di vesti ornate, ben costumati, honesti, e liberali, e che principalmente son temuti da

da

da molti,e godono di spesso caualcare.

Mercurio in tutte le parti de i Pesci è bello,acuto,intendente,di forma ornata,di belle vesti,compiuto del corpo,e delle membra,honesto, honorato,e e forte. Il Materno dice. Se Mercurio sarà trouato ne i Pesci, saranno gli huomini belli,acuti, intendenti, giustissimi osseruatori delle leggi, e de i giudicij,di gratioso aspetto,ben composti di corpo,e di membra, che assai si compiacciono di vesti ornate, facondi,dotti,eruditi in molte scientie, e per tal causa honorati da tutti,dalli quali hauranno molti aiuti di robbe.

Mercurio in Capricorno è pouero, diminuito,affaticato,infermo,di fiacche membra. Il Materno dice. Mercurio se sarà trouato nel Capricorno, saranno gli huomini poueri,ignobili,spogliati di tutte le facoltà, malaticci, difettosi di membra,e del continuo trauagliati con lunghe fatiche,& impedimenti della vita.

Il fine del Quarto Libro.

M

DELLA

DELLA CELESTE FISONOMIA.

LIBRO QVINTO

PROEMIO.

Già siamo arriuati alle macchie, che si trouano in varie parti del corpo, nel volto, nel petto, nelle mani, ne i piedi, ne i denti, nelle vnghie, & ne gli occhi. Raccontaremo le opinioni de gli Astrologi, & le rifiutaremo, dopoi verremo alle ragioni naturali. Gli Astrologi antichi chiamauano queste macchie stelle secondarie, impresse dalle superiori, dimostrantino in che modo, & con che prudenza possano reprimersi, non mettendo però necessità ne i nostri costumi, ma più tosto volontariamente, & con vna certa inchinatione causata dal sangue, e da gli spiriti naturali. Dicono, che son segni di straordinaria gloria, potenza, e felicità. Suetonio narra di Augusto, che hebbe il corpo pieno di macchie disperse per lo petto, & per lo ventre iui generate nel modo, ordine, e numero di quelle dell'orsa celeste. Hebbe Seleuco vn'anello, nel quale si vedeua scolpita vn'anchora, la cui imagine apparue poi nata sempre nel fianco a i posteri di quella famiglia, così come in Thebe vi haueano vna lancia quei della famiglia de i Satiri. Tra i quali si racconta, che nel braccio de i traci ad ogni quarto figlio vi si tornaua à generare vn segno. Et il Barletio nella vita di Scanderbec narra, che nel suo braccio vi era impressa la forma d'vna spada, che parea fatta con mano, bello in vero, & chiaro segno di militare eccellenza. O liberalità grande della natura, ancor quando nasciamo ci dà documenti, & nello stesso corpo imprime segni di quel, che poi ha

bà da seguire. Ma bisogna, che le macchie, che somigliano alle costellationi delle stelle, corrispondano co'l numero ad esse stelle, le quali quando saranno chiare, belle, & ben fatte, significaranno gloria grande, non interrotta, & con felice esito, ma se vi appariranno piccioli vestigij, sarà tanto minore, se non saranno belle significaranno vna certa inequalità di fortuna, & molte cose auuerse, e non di pari successo, & secondo le parti del corpo hanno gli effetti più euidenti. Prima nel petto, appresso nel ventre, come in Augusto, poi nelle spalle, come in Scanderbecco, quarto nel braccio, nelle mani, e ne i piedi. Si hà da considerare appresso se sono nella destra, ò nella sinistra parte dell'huomo, perche nella parte destra significa felicità, nella sinistra infelicità. Solino parlando de i denti canini dice, se dalla parte destra n'escono fuora due, promettono buona fortuna, per lo contrario à quei, ch'escono dalla parte sinistra.

Le Openioni de gli Astrologi, e de i Filosofi circa le macchie. Cap. I.

APpaiono spesso nel corpo humano infinite macchie di ogni sorte di quantità, di forma, di colore, grandi, picciole, e mediocri, le picciole chiamano nei, ma le grandi dicono i Medici, che son causate da peruersità di humori, come à dir le bianche dalla flemma, le negre dall'atrabile. Noi raccontaremo prima le openioni de gli Astrologi. Peroche dicono, che auuengono dalle qualità de i segni, che ascendono, & da i pianeti, che in quelli signoreggiano, & che segnano quei luoghi, doue essi signoreggiano. Diuidono il corpo humano in dodeci parti, secondo il numero de i segni, e così ogni segno hà la sua parte, la testa è nel segno d'Ariete, il collo nel Toro, gli homeri ne i Gemelli, il cuore nel Cancro, il petto, & lo stomaco nel Leone, il ventre nella Vergine, i reni, & le gionture nella Libra, la natura nello Scorpione, i fianchi nel Sagittario, i ginocchi nel Capricorno, le gambe nell'Aquario, i piedi ne i pesci, e così trà questi segni son compartiti tutti i membri dell'huomo, & così con maggior certezza ci dimostraranno i costumi, & le cose da venire. perche doue si troueranno i pianeti in quei segni nell'hora del nascere, segnano quei luochi con macchie, con nei, ò cicatrici, & co i colori de i pianeti. Di questi dodeci segni il Sole, & la Luna hanno vn segno per vno, ma gli altri cinque pianeti ne hanno due per vno, ne i quali hanno l'imperio, & la casa. Il Sole hà la sua casa, & potestà nel Leone, la Luna nel Cancro, Saturno nel Capricorno, & nell'Aquario esercita la maestà del suo impero, Gioue nel Sagittario, e ne i Pesci, Marte nell'Ariete, & nello Scorpione,

ne, Venere nel Toro, & nella Libra, Mercurio nei Gemelli, & nella Vergine. Finalmente Marte segna con macchia rossa, Saturno con nera, il Sole con gialla, Venere con rossa, Gioue, & la Luna con bianca, Mercurio con varia: Dà ancora la Luna il corpo bianco, variato di molte macchie. Ma la cosa và altrimenti, perche le macchie non vengono da i pianeti, ò da i segni, ma da gli humori, perche non Saturno, ma l'atra bile dalle macchie nere, & la colera le dà gialle, il sangue rosee, & la flemma bianche, & dal meschiamento de gli humori vengono varie, non da Mercurio. Dal sangue scaldato vengono rosse, ò fiammeggianti non da Marte, & da varie sorti di colera, nascono varie, dalla colera porracea, ò verde vengono verdi, dalla gialla vengono gialle, le quali più facilmente possono vedersi nei corpi delle donne, hauendono elleno il corpo più bianco, & più delicato. Et cotali humori quei luoghi principalmente sogliono infettare, oue sogliono stare, le bianche per lo più nella faccia, oue vengono dal ceruello, le nere sogliono stare nel petto, oue è la milza, le sanguigne nel ventre, oue è il fegato, & le gialle per turto il corpo, come gl'inarcati, & nelle coste, oue risiede la vessica del fiele. Sono ancora simili macchie ne gli altri animali testimonij di perpetua bontà, ò vitio.

Le operationi de i Medici delle macchie delle donne grauide.
Cap. I I.

E Tale la forza, e potenza della imaginatiua, che quando la donna nel concepire guarda alcuna cosa troppo fissamente, ò essendo grauida gli vien desiderio grande di alcuna cosa, imprime nel tenero corpicciuolo del fanciullo varie forme di cose, come sigilli, come à dir neui, macchie, & verrucole, che non di facile si possono togliere, & scancellare. Allo spesso per lo guardar fiso vn lepore partoriscono il fanciullo co'l labro di sopra spartito in due. Cose simili sogliono operare gli artefici della natura ne gli altri animali, mettendogli auanti à gli occhi varij colori di cose sù'l momento stesso del concepire. Del quale stratagema si seruì Giacobbe, che hauendo da passo in passo poste per terra, & auanti à gli occhi alcune verghe, à quali hauea tolte le scorze, fè venire la maggior parte del gregge con la pelle macchiata, e di diuerso colore; così anche noi habbiamo fatto venire gli vccelli dipinti, & così gli cani, & i caualli stellati, & segnati. Plinio dice; le imagini compresse, & tirate dalla mente, nel momento del concepire, & il pensiero all'hora nato di qualunche cosa, si crede, che faccia cose à se simili, & che meschi le forme, & perciò sono più le differenze nell'huomo, che ne gli altri animali, perche la velocità de i pensieri, & la celerità dell'animo, & la varietà dell'ingegno, imprime segni di molte forme, hauendono gli altri animali gli animi immobili, & simili à tutti, & à ciascuno nel suo genere. Così ancora vediamo la carne del porco seluaggio co' peli nella faccia de i fanciulli, macchie rosse di vino, & li frutti del moro,

& infinite altre cose simili. Ma ciò si è da pensare, che non auuenga dalla fissa imaginatione delle donne, ò da i loro spiriti con tutto il loro sforzo voltati ne i pensieri, ma per altra cagione si hà da pensare, che ciò auuenga cioè da gli humori, che soprauanzano nel corpo simili à quelli animali, così portano vna somiglianza di porco nel volto, e nel corpo, & i fisonomi dalla somiglianza del volto di quello animale predicono i costumi. Peroche quando soprabondano nel corpo humori leporini, ò porcini (perche habbiamo detto nella fisonomia dell'huomo, secondo Aristotele, che nell'huomo sono i costumi di tutti gli animali, così anco gli humori fanno per li costumi, e per quelle somiglianze, per opera della natura) fatto tutto il suo sforzo, se sarà potente, e robusta, le caccia fuori quanto più tosto può, e nelle più vicine parti, come nel volto, nel petto, nelle mani, & in altre parti. E noi da cotesti segni habbiamo acquistato non poca luce in conoscere i costumi de gli huomini, però che quei, che hanno segni di vino nel corpo, sono vbriachi, & amatori del vino, quei, che l'hanno di porco seluaggio, sono siluestri, e ferini, quei, che l'han di lepre son timidi, e così de gli altri. E come si conietturano molte cose circa i costumi, così anco circa le cose da venire, come diremo al suo luogo. Noi habbiamo più volte sperimentato, che molte donne hanno partorito i figliuoli co'l labro diuiso, che mai nõ hanno veduto lepre, e molte, che hanno partorito i figliuoli con la faccia piena di vino, che hanno hauuto in odio il vino, ne ne han beuuto, ne desiderato mai. Ma habbiamo certissimamente conosciuto, che hanno hauuti i costumi simili à quelli animali.

Perche le parti sinistre sono più infelici delle destre. Cap. III.

E Cosa determinata nelle Schuole, de gli Astrologi, che le parti orientali sono felici, e fortunate, e che signoreggiano alle destre; per contro le occidentali, peroche sono infelici, e sfortunate, e signoreggiano alle sinistre. Dice Tolomeo, che il Sole domina alla parte destra del corpo, & la Luna alla sinistra. Altri dicono, che il Sole ne gli huomini domina alla parte destra, & nelle donne alla sinistra. Ma la Luna nelle donne signoreggia la parte destra, e ne gli huomini alla sinistra. Messahala dice. Quando Marte sarà significatore del nascente, e sarà orientale, segnarà il nascente nel piè destro, se sarà occidentale nel sinistro, e che ciò non fallisce mai, il che anco dicono molti altri. Melampo scriuendo de i nei dice. Il Maschio, ò la femina, che hà segni nella parte destra del corpo, sarà felice, onde saranno anco buoni, & ricchi, il contrario auuiene nella sinistra, perche sarà soggetto ad ogni sorte di calamità, & diuerranno al tutto poueri. Ma questi s'ingannano, peròche attribuiscono ciò alle stelle, non à ragioni naturali. Peròche dicono i Medici, che la parte destra de gli huomini è più calda, & che perciò è più robusta, & più vehemente; & di ciò ne può far fede, che i maschi son conceputi nella parte destra del ventre, & le femine

ne nella siniſtra,& che le parti deſtre auanzano le ſiniſtre, come le ſuperiori le inferiori, conforme dice Hippocrate. Et Galeno dice, ſe la mammella deſtra ſarà molto grande,& graue la donna abortirà, & che il teſticolo ſiniſtro ne i maſchi,e la parte ſiniſtra della matrice nelle donne,e più fredda, che riceue il ſangue impuro,eſcrementoſo, humido, e ſetoſo, & la parte deſtra riceue il ſangue puro,e più caldo, & perciò le parti deſtre ſono più calde delle ſiniſtre. La parte ſuperiore è più calda dell'inferiore, perche il calore s'inalza verſo ſopra,come dice Ariſtotele ne i Problemi. Quindi ſi hà,che la parte deſtra è più robuſta,e con la ſua robuſtezza facilmente diſcaccia le ſuperfluità,aſſai meno la ſiniſtra;onde quando l'vna, e l'altra parte diſcaccia fuori gli humori eſcrementoſi, e corrotti, nel corpo vi è grande,& copioſa la materia,perciò generano ſempre meſtitie d'animo, infermità, & coſe nociue, & annunciano coſe infelici. Ma ſi hà da auuertire, che ciò è vero in quelli,che hanno le parti deſtre communemente più calde: però che vi ſono huomini mancini,che hanno le parti ſiniſtre più calde, & in queſti ſi hà da giudicare altramente. Vi ſono ancora di quei, che hanno ambe le parti deſtre,che vgualmente ſi ſeruono dell'vna,e dell'altra mano,e di queſti ancora ſi hà da giudicare altramente,

Che ſignifichi il neo nel fronte. Cap. IIII.

HAli nel libro de i giuditij delle ſtelle,ne inſegna, in che modo da i ſegni apparentino nella faccia,poſsiamo ritrouare quei,che ſono aſcoſi nelle altre parti del corpo,però che dice. Se vedrai in vn' huomo vno ſegno,ò neo nella fr̃onte,haurà vn'altro ſegno nel pendente, del che habbiamo apportato la ragion naturale nella fiſonomia. Ma Melampo Greco ſcriſſe de i nei,& dichiara, che bene ò male dinotino,ſeguendo le openioni de gli Aſtrologi in queſto modo. Il neo nella fronte del maſchio,dice,che hà da poſſedere infiniti beni,ma poſto nel fronte della femina,dinota,che haurà da regnare,ò hauere gran poteſtà. Ma perche queſti ſegni annunciano coſe buone,perciò è neceſſario, che ſiano nella parte deſtra del corpo,perche nella ſiniſtra dinotariano il contrario. Le ragioni di ciò tolſe egli da gli Aſtrologi,come habbiam detto di ſopra; Quel, che haurà vn neo nella fronte,ne haurà vn'altro nel petto, non nel pendente,come diſſe Hali. Ma nel petto ſignoreggia il Cancro, à cui domina la Luna: Sarà dunque ricco, di buona fama, di alto grado,& di ampia degnità. Così dice il Materno,& così anche Melampo. Ma la ragion naturale và in queſto modo. Le macchie fredde pendono al baſſo: però che è naturale del freddo ſcendere à baſſo,alle natiche,alle coſce, alle polpe delle gambe, ma quelle, che auuengono dal caldo vanno verſo le parti ſuperiori del corpo. Ma quei che ſono caldi di cuore,e di petto,ſono magnanimi,forti,virili, nobili,& ben coſtumati,onde non ſarà fuor di ragione,che queſti huomini ſiano di alto grado,ricchi,& che poſſedano in vita loro infiniti beni.

De i nei nell'orecchia, & ne i fianchi, & che significhino. Cap. V.

LO stesso Melampo dice ancora. Se apparirà vn neo nell'orecchia del maschio diuerrà ricco, & molto celebre, lo stesso la femina, che gli auuerrà lo stesso, essendo segnata di vn neo nel fianco. Lo stesso Melampo ancora trattando del fianco, dice tal segno nel fianco nell'vno, e nell'altro sesso, dinotarà abondanza di ricchezze, & egli par che tolga le ragioui da gli Astrologi: peroche ne i fiachi domina il Sagittario, al quale signoreggia Gioue: & essendo Gioue nel Sagittario in sua casa, fà gli huomini glorioſi, potenti, nobili, ricchi, copioſi, dotti, allegri, & humili, & che possedano gli altrui patrimonij. Ma se sarà nella parte sinistra, cioè se egli sarà infortunato, ò occidentale, ò in mal aspetto di Saturno, & di Marte in quel luogo posto gli fa odioſi, turbati, faticoſi, & ciò che vorrà compire non haurà effetto prospero. In oltre Gli Astrologi in ogni parte del corpo vogliono, che signoreggino i Pianeti. Tolomeo dice, che Saturno possiede l'vdito destro, la milza, la vesica, & la flemma. Gioue il tatto, il pulmone, le costate, le cartilagini, & lo sperma. Marte l'vdito sinistro, le remi, & i testicoli. Venere l'odorato, il fegato, & la carne, Mercurio il parlare, la deliberatione, la memoria, la lingua, il fiele, & le narici, la Luna il gusto, la parte, che inghiotte lo stomaco, il ventre, le parti vergognose delle donne, & tutte le membra della parte sinistra. Onde perche l'orecchia destra è posseduta da Saturno, si può liberamente promettere vn'heredità, & ricchezze, chi haurà vn segno nero nell'orecchia destra.

Del neo nel ciglio, nel pettenecchio, & fuor delle ciglia. Cap. VI.

DIce anchora Hali Abenragele. Se vedrai in vn'huomo alcun segno trà il ciglio, & la palpebra, haurà vn'altro segno nel volto di basso, & vn'altra tra'l bellico, & il pendente, & questo pronostico tolse da gli Astrologi; però che nel pettenecchio signoreggia lo Scorpione, à cui domina Marte, come dice il Materno, fa gli huomini dato alle donne in modo, che poco conto facendo dell'honesto, e della vergogna qualche volta gli facciano forza, & alle volte irati litigano con quelle, perche dimostra vn'huomo feminiero, & che cerchi farli forza, onde haurà molte mogli, e trattarà con donne assai infelicemente. Darete Frigio narra, che Helena hebbe vn segno trà le due ciglia. Cornelio Nepote in tal modo lo tradusse.

Sol tra le ciglia temeraria macchia
Tra'l bel mostrarsi de' bei membri ardisce

Quindi

Quindi si giudica esser nata openione tra gli antichi, che quella, che haurà vn neo trà le ciglia sarà poco fedele al marito, & sincome habbiamo veduto di sopra, secondo Hali, se sarà fuor delle ciglia, ò sopra. ò sotto, & nelle palpebre, non sarà nel pettenecchio, ma sotto quello, & il bellico. La macchia se sarà rossa, sarà di Marte, cioè di sangue, & le macchie di sangue sono ottime, & moderate.

Che siano i nei nel naso così dritti, come obliqui, & nelle parti ascose, e che significhino. Cap. VII.

SE sarà vn neo risplendente nel naso del maschio, ne haurà vn'altro nelle parti ascose. Ma se sarà nel naso della donna, ò nell'occhio, ne haurà anch'ella vn'altro nella parte più secreta del corpo. Se vedrai vn maschio, ò femina, che habbia vn neo n elle mani, quello generarà maschi, questa sesso diuerso da quello. Hali dice. Se vedrai vn'huomo, che habbia vn segno nel naso, dì, che ne hà vn'altro nella verga virile, & vn'altro nelle costate dalla parte siniſtra, & vn'altro nel luogo, oue sono i capelli nel pendente. La ragion naturale è la stessa, che habbiam detto di sopra, perche quel, che haurà alcun segno ne i membri della lussuria, & principalmente di color di fuoco, senza dubbio sarà lussuriosissimo. Siegue Melampo. Se tal segno sarà per trauerso nel naso del maschio, dimostra, che andrà vagando per diuerse città. Se nella femina sarà posto nello stesso luogo, si hà da giudicare, che ella haurà da patir male ne i piedi, perche haurà vn'altro neo nelle parti ascose. La causa toglie da gli Astrologi, per lo neo trauerso nel naso, intende quando sarà dalla parte siniſtra, ò penderà alla parte siniſtra, onde dinota Marte infortunato, & perciò predice infelicità, e dice, che farà huomini mobili, peregrini, & che hauranno da patire molti disagi ne i vlaggi, come habbiam detto nel capo di Marte. Ma nelle femine sarà peggio; perche minaccia à i piedi, dolori, e cose simili, ma la ragion naturale è, che la complessione sopra modo calda, qual diisimo, che era la Martiale, fa gli huomini mobili, precipitosi, instabili, furiosi, & vagabondi, e sono in continui moti, & viaggi, non hauendo se non male ne i piedi; e nella parte siniſtra dell'huomo disimo, che erano segni di maligna natura.

Che dinotino i nei nelle labra. Cap. VIII.

SE sarà vn neo nelle labra, tanto del maschio, quanto della femina, dinota, che sono golosi, & diuoratori, secondo Melampo. Habbiam detto nella fisonomia, che quei che hanno alcun neo nelle labra, ne hauranno vn'altro ne i testicoli, e la donna nelle labra della natura, à cui domina lo Scorpione, segno di Marte, & habbiamo detto mille volte, che Marte fa gli huomini golosi, e diuoratori, perche facendoli

caldis-

caldissimi,appetiscono, & digeriscono assai cibo, & questo segno tolse Melampo da gli Astrologi. I mangiatori sono caldi, & il caldo caccia fuori gli humori superflui per quei membri,che esercita, come à dir per le labra, per la gola,& per lo ventre.& habbiam detto,che quei, che hanno alcun segno nelle labra, hanno li stessi segni ne i testicoli, & nelle labra della natura. Ma perche le labra sono ancora istromenti del parlare, tutti quegli huomini, che noi habbiamo veduti, segnati in tal maniera, come à dir nera causata da humor malinconico nelle labra,& nella lingua,tutti sono stati parlatori, oratori, facondi, predicatori, histrioni, ceretani,& huomini, che nel parlare esercitano, & in tal cose diuengono eccellentissimi.

Che significhino le macchie ne i denti.
Cap. I X.

GIoue essendo Signor della genitura dà le macchie ne i denti, & quel che haurà Gioue nell'ascendente, ò che sarà Signor della genitura,sarà ricco,potẽte,officioso,e cose simili,come habbiam detto più volte in questo libro Secondo Il Materno.Cardano dice,che le macchie ne i denti bianche, & nere auuengono quelle, che nascono co i denti,e tra lo spatio di dodeci anni spariscono,le bianche da souerchia flemma,le nere da souerchia malinconia.

Guarda quì la figura di vn mezzo huomo, e mezzo donna, nella quale potrai giudicare i nei dell' vno, e l' altro sesso, rispondendono le linee dalla faccia à l' altre parti del corpo.

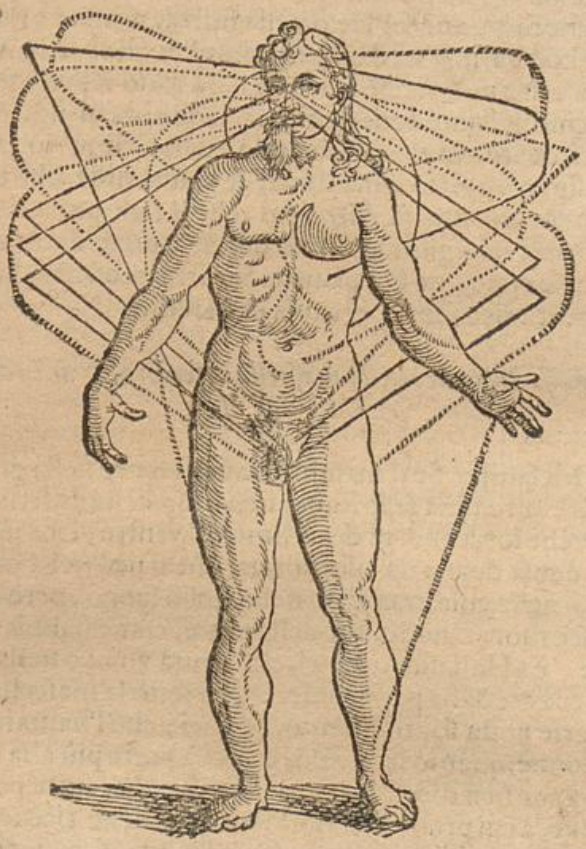

Di quei, che hauranno vn neo nel mento, & nella milza. Cap. X.

SE il maschio haurà vn neo nel mento diuerrà ricco di oro, & argento, lo stesso si hà da dire della femina, però che ne haurà vn'altro nella parte della milza, & poco di sotto dice Melampo. Se l'vno, e l'altro haurà vn neo in quella parie del corpo, doue è la milza, costoro saranno mal sani nella lor vita. Et poco dipoi. Se l'vno, e l'altro sarà segnato nel ventre, di che questi tali saranno mal sani. Tolse egli le ragioni da gli Astrologi; però che alla milza, è prepostо Saturno padrone della melanconia, e la melanconia risiede nella milza. Saturno dà le infermità lunghe, e perciò saranno sempre mal sani. Ma la ragion naturale è, che quei,

che

che hanno la milza gonfia, ò segnata di segno nero, quei tali abbondaranno sempre di melanconia, & le infermità malinconiche sono sempre lunghe, mai non finiscono. & perciò sono mal sani. Et per la stessa ragione soggiunge poco appresso. Quei, che son segnati nella milza sono mal sani. Ma doue hauea detto prima. Quei, che hanno vn neo nel mento, sarà ricco di oro, & d'argento, perche ne hanno vn'altro nella milza, accioche questi detti non paiano trà loro contrarij. Si hà da sapere, che quei, che hanno vn neo nel mento, ne hanno vn'altro non vicino la milza, ma sotto il petto poco più sopra della milza, vicino al cnore doue domina il leone, à cui signoreggia il Sole, che promette ricchezze di oro, & vicino à questo è il petto, à cui presiede il Cancro, che è signoreggiato dalla Luna, & perciò disse, che daua ricchezze di argeuto: perche dicono gli Astrologi, che il Sole promette oro, la Luna argento, percioche i maggiori luminari del cielo presiedono à i maggiori metalli della terra, se crediamo à Tolomeo. Saturno presiede alla milza, il quale promette ancora ricchezze per causa di heredità.

Che significhi vn neo nella mascella inferiore, & nella cintura. Cap. X I.

DIce Melampo. Se il maschio haurà vn neo nella gola, diuerrà ricco, & la femina se lo haurà nella mascella inferiore si farà ricca, perche lo hà ancora doue finisce il ventre, cioè della cintura doue è cosa degna da esser notata, che il neo nella mascella inferiore, ò nella gola, non sono dello stesso luogo, però che la gola s'intende, doue esce fuora il nodo, & quella parte, come habbiam detto risponde alle costate. Et Hali dice. Quel, che haurà vn neo nella gola, ne haurà vn'altro nelle costate dalla parte destra. Ma sotto la mascella, ò nella gola s'intende la parte posta sotto il mento, & quei, che l'hauranno tale saranno ricchi, tanto donne, quanto huomini, & nella parte più alta della gola, & nella cintura, come ben dice Melampo. Perche nel ventre poco sotto il petto domina il Leene, à cui presiede il Sole donatore delle ricchezze. Et questo diciamo, perche quei, che sono segnati in tal luogo, sono magnanimi, molto liberali, & amici di huomini grandi, & à questi tali non mancano mai ricchezze, & dinari, come habbiamo spesso ricordato in quest'opera.

Che dinoti il neo nel collo, & nel ventre. Cap. X I I.

SE il maschio haurà vn neo nel collo, mostra, che sarà ricchissimo, & la femina ancora haurà la stessa fortuna. Presiede al collo il Toro, à cui signoreggia Venere, & quel che haurà il Toro in ascendente, ancor che nella giouētù habbia perduti i suoi beni, accumularà poi gli stessi allegramente, & gli accrescerà, & haurà buona fortuna, come dice il Materno. Ma io direi, che fossero non ricchi, ma diuoratori, peròche

ròche in quei luoghi, che sono cacciati fuora i nei, in quei principalmente direi, che fosse la natura robusta, & calda, & quei, che han la gola calda, & robusta, sono sempre mangiatori, & golosi. In oltre come habbiam detto nel segno di sopra, quei, che hanno vn neo nella gola, ò nel collo, ne hauranno anche vn'altro nel ventre, & quei, che lo hanno nel ventre dimostrano iui la robustezza, & la calidità della natura in cõcuocere, & quei, che digeriscono bene sono voraci, & golosi. Perciò disse Melampo. Il neo posto nel ventre tanto del maschio, quanto della femina, dinota, che l'vno, e l'altro è vorace, & goloso. Et noi in tutto questo volume habbiamo veduto, che quando la natura segna gl'istromenti del corpo, che tai segni gli hà posti per esercitare la sua operatione, & per designare le qualità dell'huomo.

Che dinoti il neo ne gli homeri, & nell'ascelle. Cap. XIII.

GLi Astrologi danno gli homeri à i Gemelli, & à quelli Mercurio, il quale fa gli huomini sagaci, inchinati à contrasti, & auuilupato in liti, & se sarà nella parte sinistra, sarà peggio. Perche dicono, che essendo guardato da Saturno di aspetto quadrato, significa danni, & disgratie. Sotto le ascelle, cioè vicino al petto, doue domina il Cancro, casa della Luna, la quale dà bellezza di aspetto, & ricchezze, & fama con beneuolentia. E naturalmente il petto ben disposto da buoni costumi, fortezza, & virtù, & à simili huomini non mancano ricchezze, ne mogli ricche.

Che significhino le macchie nelle vnghie. Cap. XIIII.

ANcorche paia ad alcuni cosa troppo vitiosa, ò superstitiosa l'osseruare i nei nelle vnghie, à noi nõdimeno pare altrimenti, peròche nella bottega della natura nõ vi si fa cosa indarno, principalmẽte nell'huomo miracolo grandissimo de la natura, massime vedẽdone alcune bianche, altre gialle, e torchine, e di varie forme, rotonde, angolari, lineari, & in varie vnghie, e durano tanto tempó, quanto l'vnghie cresconо, & si tagliano, ma veggiamo, che ne dicono gli Astrologi. Eglino danno à i pianeti le dita, & i colori, cioè à Venere il pollice, à Gioue l'indice, quel di mezzo à Saturno, l'anulare al Sole, & il picciolo à Mercurio. Altri danno la parte del dito grosso, che è la più grossa verso fuori à Marte, & quella, che guarda verso l'indice alla Luna. De i colori danno à Saturno il nero, alla Luna il biãco, à Marte il rosso, al Sole il giallo, à Gioue, & à Venere il rosato. Ma queste cose sono leggiere, & da vecchiarelle. Peròche i colori dipẽdono non da i pianeti, ma da gli humori del corpo come più volte habbiamo detto, cioè, che la melanconia dà il color nero, la flemma il bianco, il sangue il rosato, la colera gialla il giallo, la accessa il bianco. Dicono gli Astrologi, se accascarà vna macchia nell'vnghia del deto di Marte, dimostra pere-

grinatione. Et se sarà soldato, sarà con gloria, & vtilità. Se sarà nera dimostrarà cose nociue, come liti, & risse. Se bianca di Venere, dinota doni, & vittoria nel gioco, ma se sarà nera, lutti, & fastidij. Se l'indice dimostra macchie bianche, significa guadagni, vtilità, dinari, impensate vtilità, ma se saranno nere, dinotaranno perdita di beni, infelice fortuna, e cose simili. Quella parte del deto di mezzo, che è congiunta con l'indice si dà à Saturno, l'altra parte alla Luna. Se nella parte di Saturno sarà vna macchia bianca, possederà heredità, donationi, edificij, se sarà nera, giustitie, passioni melanconiche, e disgratie. Se nell'altra parte sarà vna macchia bianca, dinota vtilità, honore, negotij di altri, e viaggi, se nera, dimostrarà quel che habbiamo detto della Luna. Se nell'vnghia del deto anulare si vedrà vn punto bianco, rotondo, e chiaro, dimostra degnità, augmento di beni, di honori, & di buon nome, e se il punto sarà minore, minori saranno le dignità, ma se sarà nero dimostra disgratie, & dell'indice si hanno gli honori, e cose simili.

Se nel deto picciolo sarà vn punto bianco, dimostrarà Mercanti, Scriuani, Senatori, se nero affittioni, e cose simili. Ma se vi saranno linee bianche, dimostra mutationi di vita, secondo il significato dei pianeti. Ma se saranno verdi, saranno publiche, & manifeste, se oscure, similmente oscure, se grandi, saranno grandi, & se picciole, ancora picciole. Nella parte destra per industria, nella sinistra per fortuna.

Quãdo comincia ad vscire la macchia dall'vnghia, all'hora comincia l'effetto, quando sarà nel mezzo, sarà nell'aumento, e così del fine. Ma queste sono cose ridicule, & quelle cose, che costoro dicono venir dalle stelle, nascono da cause naturali. Perche sono escremẽti del cuore; peroche il cuore è gagliardissimo, perche discaccia da se le cose nociue, ma se membra manco nobili lo fanno con isforzo, & mãco visibili; quelle che auuẽgono nelle vnghie, sono molto visibili, perche sono trasparenti, onde & in quelle, & ne gli occhi si osseruano con maggior facilità. Laonde quãdo il cuore membro nobilissimo è trauagliato di qualche vehemente timore, fatica, ò mestitia, tosto lo caccia con la sua robustezza. Se l'humore sarà atrabilare caccia fuori macchie nere, & così de gli altri, & principalmente nel deto anulare, perche iui sono le vene, che vengono dal cuore, perciò in quel deto per ordine de i Medici si portano le anella d'oro, acciò si rallegri il cuore, laonde prima si dimostrano le cose auuerse, & poi le macchie, ma per ignorantia di quei, che le osseruano non si guardano: perche vedendo le macchie si ricordano delle loro disgratie passate, & da venire. Ma io dall'heredità paterne, soffrendo alcune cose auuerse, & assai malinconiche, laonde soffriuo esigli, & persecutioni, mi apparuero nell'vnghie per sette anni intieri macchie nerissime, per li pensieri, e fatiche, timore dell'honore, & esilij, che io sofferiua, le quali con ragione poi suanirono insieme con i trauagli, & ciò osseruai per verissimo. Et così le macchie bianche vengono dalla flemma, quando il corpo è pieno di quella, & appareno principalmente nell'vnghie, non essendono le altre parti del corpo così chiare, & così quando siamo trauagliati da pẽsieri flemmatici.

Che

Che significhino le macchie ne gli occhi. Cap. XIV.

LE macchie ne gli occhi sono di due maniere, ò nel bianco, & all'hora auuerranno quando l'humor malinconico abonda assai, come si vede alle volte in quei, che sono per morire, ò quando gli occhi sono macchiati di macchie nere, & sono di habito malinconico, onde è certo, che seguono le passioni dell'animo. O sono le macchie ne gli occhi come grani di miglio, ò quadrangole di diuersi colori, infocate, rosse, torchine, di colore dell'arco celeste, che dimostrano huomini fattocchiari, & fieri, onde significano horribili auuenimenti, & pessime morti, come habbiamo detto nella fisionomia.

Dei nei nelle mani, nei piedi, & nella verga, & che dinotino. Cap. XV.

IL neo nelle mani, tanto del maschio, quanto della femina dinota, che saranno fecondi in far figliuoli secondo dice Melampo. Et secondo lo stesso. Il neo ne i piedi del maschio, ò della femina è segno di gran fecondità in far figliuoli. Ma, sincome habbiam detto nella fisonomia, le braccia, & le gambe hanno la stèssa ragione, & corrispondenza, & cosi le mani, & i piedi, & quel che sarà segnato nelle mani, l'istesso sarà anche segnato ne i pendenti, ma quei, che ne i pendenti son segnati sono lussurioſi, & fecondi. Marte ancora nell'ascendente dà vn segno nel piè destro, & essendo nell'occidente nel sinistro. Et Hali dice. Se vedrai vn segno nelle mani, ne vedrai vn'altro ne gli pendenti.

Che significhi vn neo ne i lombi. Cap. XVI.

SE sarà vn neo ne i lombi, tanto del maschio, quanto della femina, tanto l'vno quanto l'altro sarà afflitto di pouertà, & di infelicità di stirpe. E tolta la ragione da gli Astrologi, perche à i lombi presiede la libra, à cui domina Venere. Ma se sarà segnato nella parte sinistra, dimostrarà, che hà vna Venere infelice, & quei, che l'hauranno contraria, patiranno non pochi danni, & auuersità, & ciò per conto di cose Veneree. Possiamo anche portare la causa astrologica dal Materno, il qual dice. Gioue nella Libra dà vn certo segno nel corpo.

I nei nel petto, che dinotino. Cap. XVII.

DIce Melampo, quando haurà vn neo nel petto, tanto il maschio, quãto la femina, giudica, che saranno oppressi da pouertà. Hali Abenregele dice. Se alcuno haurà vn segno nelle ciglia, haurà vn'altro segno nel petto. Leggiamo ancora appresso Messahala, che Saturno in Leone segna in vna

parte del corpo, il che non può essere altroue, che nel petto, che stà soggetto al Leone, & Saturno dà pouertà, disgratie, danni, & cose simili.

Che si hà da sperare se apparirà vn neo sopra il cuore. Cap. XVIII.

SE apparirà vn neo nella parte sinistra, dinota huomo di male opere, dominando al cuore il Leone, peròche dinota, che siano huomini di cuore infocato, & caldissimo, La ragion naturale potrà essere, perche quando il core sarà segnato, sono huomini di focosa, & caldissima ira, perciò sono precipitosi, che corrono senza cõsiglio, & perciò allo spesso ò feriti, ò in esilio, ò nelle carceri finiscono la vita, abbandonati, & odiati da ognuno.

Che si hà da dire di quei, che hanno vn neo nel ventre. Cap. XIX.

IL neo, ch'è nel ventre del maschio, ò della donna, dinota, ch'è diuoratore, & goloso. Gli Astrologi dicono, che nella parte bassa del ventre, & nel pettenecchio domina lo Scorpione, à cui signoreggia Marte, il quale è caldissimo, & quei, che hanno il ventre molto caldo, sono diuoratori, & golosi.

Del neo nelle ginoecchie. Cap. XX.

DIce Melampo. Se il maschio haurà vn neo nelle ginocchia, haurà vna moglie ricca. Nella femina nel ginocchio sinistro sarà segno di bontà, nel sinistro di fecondità. Le ginocchia sono soggette al Capricorno, à cui signoreggia Saturno, si che se sarà segnato nella parte destra, dinota Saturno felice, & tale essendo, dinota, che essendo liberato dalle tempeste, verrà à serenità, allegrezze, & ricchezze. Ma nõ si hãno da vdire. La ragione naturale è, che là virtù espulsiua è debole, & gli humori sono pessimi, & malinconici, & da se stessi cascano nelle parti inferiori, onde si mostrano la poca quantità della materia, & che tal corpo non hà di tali humori, & quei, che sono così purgati, sono buoni.

Che dinotino i nei ne i talloni. Cap. XXI.

SE il maschio haurà vn neo nel tallone del piede, torrà alla moglie l'vso delle vesti, se l'haurà la donna, torrà la potestà all'huomo. Gioue signoreggia nei Pesci, i quali dominano i piedi, & quello fa gli huomini sauij, dotti in legge, & diligenti in studiar le scientie, perciò non è marauiglia, se torranno alle loro mogli l'vso delle vesti, e se nel sinistro ginocchio della donna la farà prudente, & honesta, perciò non è marauiglia, se haurà potere sopra l'huomo.

Il fine del Quinto Libro.

DELLA CELESTE FISONOMIA.

LIBRO SESTO

PROEMIO.

Resta la miglior parte della nostra Fisonomia celeste, cioè alcune cose, che possiamo predire de i costumi, e delle cose da venire da i defetti, & eccessi delle parti del corpo humano. Parte nel vero difficilissima, e che auanzarà l'altre in difficoltà, & parrà ad alcuni sauiuzzi, quasi vna Astrologia à roverso, & che non può esser tolta da altro, che da i fonti della medicina, & della filosofia.

Che cosa dinotino quei, che sono bellissimi di faccia. Cap. I.

Darlaremo de i bellissimi, e dapoi de i brutti, se saranno belli di corpo, & più belli di animo, ò brutto di costumi ancor saranno fortunati, ò infelici quei, che hauranno prattica con loro. Ma vediamo primieramente le openioni di Tolomeo. Percioche egli dice, che gli huomini hanno la gratia da Gioue, & da Venere, & aggiungono, il Sole Prencipe delle Stelle lo splendore, & la Luna ingerendouisi da degnità, come habbiamo ancora veduto di sopra nel principio del libro. Gioue la fa bianca con vn certo lodato colore, gli occhi neri, e grandi, e di forma venerabile, e Venere fa cose simili à quelle di Gioue, se non che le fa più polite, e piacenoli, e conuenienti più ad habito feminile, tutte le cose più habili, più succose, e finalmente più molli. Particolarmente da gli occhi giustamente lucidi, & aiutano à ciascuno di questi guardandoli, il Sole à produr la forma conueniente, & più habile, la Luna à dare maggior conformità, & fortezza, & far la temperatura più viuace. In oltre le stelle matutine, & apparentino di più le costellationi di forma humana, tanto dentro, quanto fuori

del

del signifero aiutano assai; peroche la Libra, la Vergine, e'l Sagittario aggiungono conformità,& moderatione,& sono chiamati questi segni di figura humana. Aggiunge Hali. La Vergine, come conuiene à donne honeste, dà bel corpo, alquanto lungo, ben formato, non grasso. La Libra di bella forma, mediocre nella carnatura, e nel corpo, bianca in carne. Lo stesso del Sagittario. Ma quelle cose, che gli Astrologi hanno contemplato,& osseruato in lungo spatio di tempo, e con lungo ordine di anni,& è determinato ne i loro dogmi, se hauessero alzati gli occhi al cielo, in breue momento di tempo, poteuano conseguir lo stesso, dallo aspetto stesso, dal sito, mouimento, e quantità delle stelle, che cosa è più bella nel Cielo della stella di Gioue, e di Venere? Gioue risplendente di vn colore ameno, con gran prerogatiua di splendore,& di maestà, alletta, e trahe à se gli occhi, che à pena si possono leuar da lui, Venere radiante di vn color roseo, biancheggiante, d'oro,& piaceuole, adorna il Cielo la matina, che non vi è cosa in tutto il Cielo più di lei gratiosa, leuatone il Sole,& la Luna. Il Sole,& la Luna con la grandezza del lume, soprabondanza, e maestà auanzano tutte le stelle, in modo, che come Rè communicano all'altre il lume, le dignità,& le prerogatiue. Dicono ancora, che à rispetto del sito, promettono le loro ricchezze più abondantemente, peroche essendono Orientali, si veggono più splendenti, e più accresciute di lume, tal che Venere la matina vien detta φόσφορος, quasi apportatrice di lume, per contro essendono occidentali, son detti manchi di lume, e come vili, dei etti,& cadenti. La forma, che dissero prouenire da i segni, han considerato, che non d'altronde proueniua, che dalle stelle della prima, ò seconda grandezza,& dalle nature di Gioue,& di Venere, come quelle, che risplendono dello stesso lume, colore,& bellezza. Ne i piedi de i Gemelli vi sono stelle. le cui nature sono di Venere,& di Mercurio. Nella Vergine sono stelle nell'ala, nella spica, nell'estremità de i piedi, e delle vesti, e così de gli altri. Laonde ritornando al fatto, se tali forme si veggono nelle stelle, colorite, risplendenti, e scintillanti, e riguardeuoli per lieto aspetto, si congettura prouenir da quelle ottimi costumi, e felici euenti. Ma à queste cose, che habbiamo detto sono contrarie l'historie de gli antichi, nelle quali si leggono molti huomini di riguardeuol forma, ma segnalati per mali costumi, come fu Alcibiade, che auanzò tutti gli huomini dell'età sua di bellezza di faccia,& di fattezza di tutto il corpo. Nella fanciullezza tolse i mariti alle mogli, nella giouentù le mogli à i mariti, ma di costumi fu contentioso, incontinente, lussuriosissimo, molto inchinato à tutte le sorti di piaceri,& che pensò di occupare la libertà della patria. Lo stesso habbiamo detto altroue di Psedomante, che era più bello d'ogni altro, e più cattiuo d'ogni altro. Fù anche molto bello Diocle, ma pieno d'ogni virtù, che per non esser contaminato nella sua pudicitia da Demetrio, essendo da lui trouato nudo nel bagno, si buttò nell'acqua bollente, e volse più tosto morire, che macchiarsi. Scipione Africano fu di grandissima bellezza,& ancora di grandissima virtù, tal che si hà da dubitare, se la bellezza apporti bene, ò male. Noi così determi-

terminaremo questa questione. Diciamo, che è di due modi la bellezza, l'vna gioconda, delicata, con mollezza, succulentia, e bellezza di carni, l'altra garbata, e piena d'vna corrispondenza di parti, e d'vna decora maestà, e d'vna certa diuina gratia, e sforza gli huomini à riuerirla, & ad obedirla, questa sarà Giouiale, quell'altra Venerea, questa per lo dominio di Venere fa gli huomini lussuriosi, dati à balli, à piaceri, à canzoni, & à conuiti, e delitie, & intemperanti, quella conseguisce dignità, magistrati, & honori, e gli stringe in amicitia co'i Prencipi, e Magnati per la ottima prerogatiua di costumi, che acquistano da loro infiniti beni. Tale era la bellezza di Alcibiade, e di Pseudomante, l'altra di Diocle, e di Scipione era Giouiale. Ma noi assegnaremo le ragioni naturali, e confutaremo le celesti, come false, & illusorie. La eccellentissima compositione di Gioue, & di Venere risulta dal temperamento del nostro corpo, cioè calda, & humida temperata, ma la Giouiale pende vn poco alla colera, & all'humido, perciò questa è segnalata di ottimi costumi, di prudentia, di scientia, e di tutte le doti dell'animo. Onde facilmente da tali costumi, acquistano l'amicitie de i Prencipi, e de i grãdi, magistrati, & officij, l'altra più calda, & humida inclinata alla lussuria, dall'altra prouengono le ricchezze, e tutti i commodi della vita.

Che dinotino brutti di faccia, & di corpo. Cap. II.

POrfirio Filosofo Platonico disse, che quei, che hanno l'animo iniquo, hanno anco il corpo brutto: & noi habbiamo per natura, che disprezzamo quelli, che hanno il corpo brutto, ò non così ben fatto: per contro, quei che sono di bel corpo, subito gli honoriamo, & amiamo in modo, che se saran due, che hauranno qualche segnalata dote dell'aaimo, assai più la stimiamo in vno ben formato, che in vn brutto. Questo stesso giudicò Virgilio

Più grata è la virtude in corpo bello.

PItagora giudicaua, che la compositura del corpo non era dissimile all'ingegno, & che i corpi distorti, dinotauano animo distorto, & che essendo tramutato dalla tristezza, & dalle passioni sortiua vn corpo à lui conforme. Perciò pose vn titolo nella sua Scola, che niuno ci entrasse, che fosse mal fatto, & con faccia brutta, tenendo per certo, per secreto naturale, che à niun corpo accascaua difetto alcuno, e niuna malignità nel corpo, che non lo seguisse qualche vitio dell'animo, & qualche distemperanza. Ne solo son tenuti per tristi quei, che sono brutti, ma sono anco di pessimo augurio, perche incontrandosi in vn distorto è di malo augurio, se in vn bello, è buono. Bruto ne i Filippi predisse, che gli si dinotaua esito infelice della battaglia, perche stando in ordinanza gli eserciti s'era incontrato in vn brutto Etiope, sincome dice Plutarco. Il simile accascò ad

Hadria-

Hadriano Imperatore dall'incontro di vn tortissimo Etiope, congetturò, che gli sopraſtauano tutte le cose pessime. sopra ciò Giouenale.

Quale incontrar di notte non vorresti.

Si legge ancora di Agesilao Rè di Sparta zoppo, al quale dall'oracolo fu predetto la perdita della battaglia.

Ti dico ò Sparta ancor che inuitta sei
Che vincitrice oltraggio non patischi
Da zoppo Rè, che à longo, e fie ben tosto
Ti chiuderanno infermitadi, e guerra,
Che con cruda procella il tutto atterra.

Ma venghiamo alle openioni de gli Astrologi. Tolomeo dice. Saturno occidentale fà i nascenti macilenti, piccioli, e neri, così Marte li fa rossi, & con picciol capo. In oltre gli occidentali, fanno i corpi deboli, e quasi con niuna degnità, similmente lo Scorpione, i Pesci, e'l Capricotno, danno vna statura smisurata. Ma se alcuno guardarà nel Cielo, vedrà la stella di Marte risplendere di vn splendore di fuoco rintuzzato, & quella di Saturno con vn'oscuro pallore, & horribilmente minacciante, che non vi sia alcuno, che non vi sia alcuno, che habbia la mente sana, che dal solo aspetto loro non conietturi, che sono steile noceuoli, & non salutari à gli huomini. Così ancora le stelle occidentali si veggono spogliate dello splendore, di picciola grandezza, & cadere da ogni honore, e degnità, & le stelle, che sono nella fronte dello Scorpione, sono della natura di Saturno, & di Marte, & quelle che sono nel corpo, sono della natura di Marte, & quelle, che sono nella congiuntura della schiena, sono Saturnine, quelle che sono nella coda sono Mercuriali, & ancora il giro è nuuoloso, & Martiale, & quelle che sono nelle corna del Capricorno, sono di Marte, e così quelle, che sono ne i piedi, e nel ventre, quelle, che sono nella coda sono Saturnine. Quelle, che sono nella testa del Pesce hanno alquanto del Saturnino, quelle che sono nella coda sono di Saturno, quelle, che sono nella spica sono Martiali, quelle, che sono nel filo Settentrionale, sono Saturnine, quelle, che sono nel nodo sono Martiali. Da queste stelle adunque, che sono non solamente brutte, ma anche horribili, non senza ragione dissero, che erano prodotti gli huomini brutti, e smisurati. Ma, sincome habbiamo detto di sopra, la fede delle historie ci è ancora contraria, peroche vi sono molti brutti, & che sono ancora pieni di vitij: vi sono ancora de i brutti, che sono di lodeuoli costumi, e di chiare virtù. Fù Thersite di capo lungo, di brutto volto, & di statura assai picciola, il quale descriue Homero di costumi non meno cattiui, qual disse hauer parlato senza giuditio, e senza misura. Esopo fu il più brutto huomo della sua età, con la testa acuta, co'l naso schiacciato, co'l collo basso, con le labra in fuori, nero, ventruto,

trutto,co i piedi torti in giù & curuo,pure fu il più sauio huomo del suo tempo,perche sincome habbiamo più volte detto, così aggiustaremo la cosa, la faccia brutta è di Saturno, e di Marte cadēti,occidētali, quale oltre la bruttezza,hà la viltà, bassezza, & abominatione, pure di tutte due ve n'è vna brutta,ma non così sconcertate nelle sue parti, ma hà in vn certo modo le sue degnità,& honori,come era quella di Esopo, l'altra sarà quella di Thersite.Ma venendo alle qualità naturali, è la qualità di Saturno fredda,e secca,quella di Marte è calda, e secca in estremo, le quali sono le peggiori di tutte,da queste non auuengono altro,che pouertà,carceri, miserie, & esilij, come habbiamo epilogato in mille luoghi,& queste cose non auuengono da gli influssi de i cieli,& de i pianeti,ma dalla stessa loro pessima temperie, & istitutione di costumi.

Se i difettosi nel corpo siano difettosi ne i costumi. Cap. III.

GLi Astrologi attribuendono alle stelle, quelle cose, che vengono da cause naturali,dicono,che quei,che sono difettosi nel corpo, sono ancora difettosi ne i costumi,e di vita infelicissima, à quali tutte le cose auuengono sfortunate. Tolomeo disse, che i difetti del corpo sogliono accascare,quādo le stelle malefiche sono oriētali, & i pianeti oriētali sono più potēti,e quāto più le malefiche sono potēti, tanto sono peggiori,perche affliggono più. Ma il Materno dice,che Venere in Leone fa gli huomini difettosi di corpo,e perciò poueri,negletti,varij, e di natura diuersi,& sēpre intēti à male facēde,& allo spesso trauagliati da fatiche,& che la stessa nella Vergine fa gli huomini difettosi non solo nel corpo, ma anche nell'animo,sempre malinconici,ansiosi,solleciti, luttuosi, & che si accompagnano sempre con huomini bassissimi,questi adunque dicono, che si come auuengono dalle stelle i difetti del corpo, così ancora auuengono quelli dell'animo,& della fortuna. Ma noi diciamo altramente: peroche le cause sono naturali,& non dalle stelle, perche vediamo, che la natura alle volte hà errato nelle cose facilissime, & perciò non è marauiglia se hà errato nelle difficilissime,si che quando vediamo i mancheuoli,vediamo i difetti della natura, & se hà errato circa il corpo, facilmente suole vitiarsi l'anima, che lo informa,& la fortuna, se è fortuna, segue i costumi de gli huomini: però che la cieca,ò occhiuta prouidenza de gli huomini è fortuna, peroche sono ignoti,e senza prudenza quei,che sono sfortunati, ma quei, che sono prudenti,sono felici, & i fisonomi sempre giudicano bene à guardarsi dallo'ncōtro, & compagnia di huomo sfortunato,per opera della natura superiore,cioè dall'huomo,al quale manchi alcun principal membro organico. Et Aristotele scriuendo ad Alessandro dice,guardati,da huomo infelice, & mancheuole di qualche membro, come da vno nemico, si che è fatto prouerbio,guardateui da quei,che son segnati,ne vi confidate ad huomo, à chi manchi alcun membro.Et nel settimo della politica dice,che si deuono but-

tar via i figliuoli, e non nutrirsi, che sono dalla natura fatti mancheuoli, cioè difettosi, come fosse ciò determinato dalla legge, giudicando impossibile, che da vn corpo male organizzato possano nascere attioni lodeuoli, laonde è necessaria al ben'essere, & al ben viuere vna giusta, & sufficiente compositione de gli organi, e delle parti: vediamo, che l'huomo hà le parti più corrispondenti, meglio disposte, & meglio formate, che non hà la donna, perciò è più giusto, più virtuoso, & più perfetto, la donna più ingiusta, più ingannatrice, e più imperfetta. Da vna ottima complessione nasce vna ottima compositione di corpo, così dalla distemperanza de gli humori nasce vna mala corrispondenza di corpo, e di costumi: la virtù formattrice, quando nel nascimento è forte, robusta, e perfetta, domina gli humori, & la natura, all'hora dispone ottimamente tutte le cose, & sforza ad obedire, per contrario quando è debole. Dicono gli Astrologi, che nel decimo grado dello Scorpione ascende vn'huomo torto di faccia, di collo, di occhi, e di tutto il gesto del capo, & contradicente, di testa indomita, e di openione ostinata. Nell'antica Teologia de i Romani erano cacciati dal consecrare, i mancheuoli, e quei, che erano di corpo deboli, ò difettosi di alcun membro, perche erano giudicati indegni di maneggiar le cose sacre, & M. Sergio fu leuato dalle cose sacre, per la diminutione del corpo. Et il Signore parlando à Mosè, comandò, che non fosse assonto al Sacerdotio vn zoppo, ò con grande, ò picciol naso, ò con piede, ò mano rotto, ò torto, ne vn gobbo, ne vn lippo, ò che hauesse macchia nell'occhio. A questi par che dissentisca Agostino Santo, hauendo detto, che la mala compositione del corpo dinotaua inequalità della mente. Et il Rè Dauid disse nel libro de i Regni. Non entrarai quà, se non torrai i ciechi, & i zoppi: Et propose premij à chi togliea via i ciechi, & i zoppi, & perciò si dice per prouerbio. Il cieco, e zoppo non entraranno nel tempio.

Ecco quì l'imagine dell'huomo mostruoso.

Che quei, che sono mostruosi di corpo, sono ancora mostruosi di costumi, e di fortuna. Cap. IV.

ANcorche questo paia simile con quel di sopra, con tutto ciò Tolomeo lo fece differente, e mostra, che si dee raccogliere da tre cose, primo, che i luminari caschino da gli angoli, & che nō habbiano familiarità alcuna con l'ascēdente, secōdo, che le malefiche siano ne gli angoli, & massime nell'ascendente, e nella decima, vltimo, che il Signore della coniuntione, ò oppositione precedente la natiuità non habbia familiarità alcuna con l'ascendente, ne co'l loco della Luna, ne co'l Signore della genitura, onde signoreggiantino le malefiche, & essendono

ne gli angoli, è necessario, che siano di cattiui costumi, e di pessima fortuna. Ma il Matetno dice, che costui non appetisca alcuna cosa, ne ardischi di far cosa alcuna, sapendo, che essendo il Sole in tal modo posto il Sole, sarà in tutte le sue cose infelicemente impedito. Ma volgarmente è cosa trita trà i Filosofi, che il mostro nel corpo è mostro nell'anima, qual mostro nell'anima, che cosa può aspettare dopò di se, che debba auuenirgli, se non mali, & infortunij?

Onde giudico, che è determinato nella filosofia, che quel che manca di alcun membro principale, è mostruoso, e mal fortunato, & che gli manca ancora qualche cosa dell'antiuedere, & prudenza, & à quei, che sono mal costumati, & poco prudenti sempre accascano cose nociue, non sapendo ne antiuedere, ne guardarsi, & la buona, e mala fortuna dell'huomo consistono nell'antiuedere, ò nell'esser ignorante. Il Materno cosi dice. Se le stelle maleuoli saranno particolarmente collocate ne gli angoli, & il Sole, & la Luna posti ne gli angoli si percotano di raggio diametro, & le stelle beneuoli non siano poste ne gli angoli, ò siano ascoste sotto i raggi del Sole, nascerà, ò vn quadrupedo, ò vn mostro. Se Marte guardarà il Sole, ò la Luna, ò l'horoscopo di quadrato, ò di opposto. Se la Luna sarà in segni tortuosi, ne i Gemelli, nel Toro, nell'Ariete, ne i Pesci, nell'Aquario, ò nel Capricorno. Ma poteuano gli Astrologi guardando nel Cielo, vedere i segni, che tortuosamente ascendono nel Zodiaco, & giudicare, che quei, che nasceuano sotto quelli, non poteuano se non essere torti, ma i segni, che ascendono tortuosamente, sono quei che nascono in più breue tempo, quando nella loro ascensione esce fuori più dell'equatore, che dell'eclittica, & queste si contano dalla meta del signifero descendente dal principio del Capricorno fino al fine de i Gemelli. per contro i segni, che ascendono rettamente, fanno gli huomini dritti, e ben disposti. I segni bicorporei sono i Gemelli, il Sagittario, & il Capricorno, & li chiamarono gli Astrologi bicorporei, perche si trouano in essi moltissime stelle, della natura de i pianeti buoni, il che poteano indouinare con gli occhi, & co'l colore, senza lo spatio di tanto tempo. Ne i piedi de i Gemelli vi sono stelle della natura di Mercurio, e di Venere, nel capo due di Mercurio, e di Marte, nella punta del Sagittario, della Luna, e di Marte, nell'arco, doue sono le mani di Gioue, e di Marte, nella bocca del Sole, e di Marte, nelle spalle di Gioue, e di Mercurio, ne i piedi, di Gioue, & di Saturno, nella coda, di Venere, e di Marte, nella bocca di Saturno, e di Venere, ne i piedi, e nel ventre di Marte, & di Mercurio, nella coda di Saturno, e di Gioue. La somma dunque de gli Astrologi è tale, se le stelle maleuoli saranno poste ne i cardini, ò il Sole, & la Luna le trauagliaranno con raggio inimico, senza aiuto delle fortune, sono causa de i mostruosi. Ma che cosa poteuano annunciare di ottimo, ò almeno di buono ne i costumi, nella fortuna, & uella vita? Ma riducendoli alle ragioni naturali, tanto gran discrepantia, & contrarietà di humori, di complessioni, & di qualità, donde vengono i mostri, & le cose generate contra l'ordine della natura, come poteuano dinotare costumi, vita,

&

& fortuna buona? Leggiamo nelle historie, che i mostri subito nati han predetto la perdita del Regno, morti, pesti, guerre, effusion di sangue, & subito esserno spirati, & ciò auuiene per ragion naturale, peroche quei, che son nati contro l'ordine della natura, sono di vita breuissima, & l'anima in questo breue interuallo di tempo mostra turto quel, che hauea da fare in lungo tempo, & i melanconici ancora quando sono vicini al morire sogliono indouinare le cose da venire.

De gli huomini lunghi, e corti. Cap. V.

HAbbiamo da ragionare di quelli huomini, che di lunghezza auanzano gli altri, e di quei, che sono di statura corta, che cosa dinotino circa i costumi, & alle cose, che alla vita accascano. Tolomeo nel centiloquio dice. Il Signor della genitura nelle sublimità, & l'horoscopo ne i principij de i segni, & ne i segni di retta ascensione, fa gli huomini di statura lunga. Queste cose ancora appaiono dalla fisonomia celeste, & è tolto ancora dalla similitudine: perche quando il Sole, ò altro pianeta si tocca nell'auge del suo deferente, nella sublime eleuatione dell'orbe, perche è lontanissimo da noi, fa gli huomini lunghi, & quando è nell'opposto dell'auge, & è vicino à noi li fa piccioli di corpo. Et ne i segni di ascensione retta paiono di ascendere rettamente: & perciò li fa dritti, & lunghi, e ne i tortuosi li fa piccioli. Lo stesso ancora nel principio de i segni. I segni di retta ascensione sono quei, che mentre ascendono nella sfera obliqua, occupano più tẽpo, & nascono con minore arco dell'equinottiale, che dell'eclittica, & sono dal principio del Cancro fino al fine del Sagittario. Ma ciò non è da i principij dell'Astrologia, ma della natura. Ma i pianeti, che sono lontani da noi, operano più leggiermente, e sono di languida virtù, perciò fanno gli huomini languidi, deboli, & effeminati, percontro i breui, perche le virtù sono più strettamente raccolte nel corpo, li fa più forti, di maggior valore, e di più gagliarda virtù. La ragion naturale è che ne i corpi piccioli il sangue si racchiude in poco luogo, onde i mouimenti sono veloci, e nell'operare, & nell'intendere sono assai veloci, e nel corpo picciolo, è picciolo il viaggio tra'l core, e'l ceruello, doue si accendono gli spiriti: perciò sono più forti, & anco più fortunati, per lo contrario ne i corpi grandi essendo grande la elatione de gli spiriti più tardi vanno alle parti di sopra, & alle operationi, perciò in questi nõ appaiono gli spiriti viuaci, & illustri, ma languidi, e deboli, onde son tutti deboli, timidi, & infelici in conseguire i loro desiderij più che non sono i piccioli. come più à lungo habbiamo detto nella nostra fisonomia.

Dei

De i corpi grandi, e piccioli. Cap. VI.

DIremo de i corpi grandi, e de' piccioli. Diciamo i corpi grandi non i lunghi, come habbiamo detto poco fa, ma i larghi, & grandi, & i corpi piccioli, quei, che sono macilenti, e fiacchi. Tolomeo dice, Il Sole, & la Luna aiutano assai à far la forma più bella, e meglio fatta. Tra gli altri Pianeti Gioue, & Venere, perche sono maggiori de gli altri. Ma Saturno, e Mercurio son piccioli. In oltre le stelle matutine apparentino fanno i corpi più grandi, e quei, che vanno auanti li fanno moderati. Et la quarta della Primauera, cioè l'Ariete, il Toro, & i Gemelli li fanno di statura grande, che s'accostano più alla natura calda, & humida. In oltre i segni, che fanno gli huomini corpolenti, e di statura grande sono il Leone, la Vergine, & il Sagittario, per contro quando le stelle sono occidenrali fanno i corpi deboli, & quasi con niuna degnità. Et la quarta Autunnale, cioè la Libra, lo Scorpione, e'l Sagittario li fa magri, & secchi, & i segni, che fanno i corpi piccioli sono i Pesci, il Cancro, & il Capricorno. Finalmente nel centiloquio dice. I Signori della genitura de gli huomini macilenti non hanno larghezza, che se la latitudine sarà australe, saranno agili, Se sarà Settentrionale, saranno pigri. Queste cose poteuano apparars dalla fisonomia delle stelle superiori: perche il Sole, & la Luna sono i più grandi di tutti i pianeti, però si poteuano imaginare, che le grandezze de i corpi poteuano esser causate dalle loro grandezze. In oltre quando i pianeti nascono la mattina si scorgono per mezzo de gli humori fraposti, perciò paiono maggiori del solito, anzi diece volte più grandi, quando poi tramontano, fanno macilenti, & abietti. Et nella quarta della Primauera, perche l'anno è allegro, tutte le cose ridono, par che si generino gli huomini più floridi, & più grassi: per contro l'autunnale è mesta, nuuolosa, & malinconica, perche gli arbori si spogliano de i frutti, & par il mondo come mesto. Tutti i pianeti, che hanno assai latitudine dall'eclittica, par che generino larghezza nel corpo, & quei, che non hanno larghezza, generino magrezza. Et i segni corpulenti, che sono adorni di maggior caterua di stelle, par che donino ancora i corpi più ben fatti, & più grandi; così doue è minor numero di stelle, par che diano minor grassezza. Ma ritornando alle ragioni naturali, diciamo, che ciò viene non dalle stelle, ma per ragione naturale. La quarta della Primauera, perciò fa gli huomini più corpulenti, perche quei, che sotto quella nascono, per lo più hanno complessione calda, & humida, & noi habbiamo più volte detto qui, & altroue, che quei, che hanno il temperamento caldo, & humido, sono grassi, & pieni di carne, & quei che nascono sotto la quarta autunnale sono freddi, e secchi, & quei, che sono di tal temperamento, sono secchi, & macilenti. In oltre la Luna è fredda, & humida, onde vien la grassezza, & il Sole è caldo, e secco, di quà vien il temperamento, che fa il corpo ben fatto. E trà gli altri pianeti Venere, e Gioue sono ancora caldi, & humidi,

midi, & perciò fanno gli huomini di statura grãde, da Marte, & da Saturno l'vno caldo, e secco, l'altro freddo, e secco viene minor grassezza. I pianeti, che hanno larghezza, fanno gli huomini grassi, perche sono manco caldi, onde viene la magrezza, ma la larghezza australe perche è più calda, li fa agili, la Settentrionale li fa tardi, e pigri, perche è più humida. Da queste cose adunque raccolgono gli Astrologi, che Gioue, & Venere dominantino, pianeti orientali nell'horoscopo, che habbiano larghezza, & nella quarta della Primauera, & ne i segni del Leone, della Vergine, & del Sagittario, segni principali, & fortunati, che nelle loro case riceuono Gioue, Mercurio, & il Sole, fanno gli huomini ben costumati, amati, glorioſi, degni, fedeli, & simili, per contro i segni dominati da Marte, & da Saturno, con larghezza Settentrionale, occidentali, & cadenti, fanno gli huomini mal costumati, macilenti, malinconici, & infelici, & quei, che son corpulenti, sono pigri, meno atti ad acquistar ricchezze, & dalla temperie fredda, & secca, & dalla calda, & secca vengono maligni, & pessimi.

De gli Eunuchi, & che dinotino. Cap. VII.

DIce Tolomeo. Se Venere sarà mascolina, & i luminari, & la quarta della Primauera occidentale, & le malefiche ascendano con le parti, che seguitano vicine, nascono i maschi priui de i genitali, & con difetti ne i testicoli principalmente nell'Ariete, & nella Libra, & alle volte non senza difetti ne gli occhi. Quel, che disse Tolomeo auuiene con grandissima ragione: perche Venere male affetta noce alli genitali, & per causa de i luminari male affetti, patiscono gli occhi. Il Materno dice. Se la Luna sarà locata partilmente con Saturno, & Venere, la guardarà di qualunche aspetto, & Saturno sarà ne i fini di Venere, ò Venere ne i fini di Saturno, & Gioue non guardi la Luna di aspetto alcuno, vengono gli Eunuchi. Il Sole, & la Luna trouati i segni feminini, ò insieme posti, in luoghi contrarij, e Venere sia in segno feminino. La Luna, & Marte in qualsiuoglia angolo partilmente posti fanno Eunuchi. Se Marte, & la Luna saranno trà loro contrarij di raggio opposto, & Venere sarà nel loro quadrato destro, & Venere guardi Saturno di diametro, e per lo quadraro sinistro guardaranno la Luna, & Marte, nascono eunuchi. Ma la ragion naturale ci ammonisce, che i freddi, e secchi, ò i freddi, & humidi non sono lussurioſi, & se bene hanno le parti virili, non seruono à nulla, ma la complessione calda, & humida, ò calda, e secca: li fa lussurioſi. La Luna è fredda, & humida, & Saturno freddo, & secco, & questi pianeti sono contrarij alla lussuria, se trauagliaranno Venere, cioè alla complessione calda, & humida di opposto, cioè gli saranno grandemente opposti, perche il caldo è contrario, & opposto al freddo, & il secco all'humido, ò di raggio quadrato, cioè, che essendo Venere calda, & humida, & Marte caldo, e secco, mentre discordano in qualità, si accordano nell'altra insieme, tal che sono di aperta nemicitia. Per

ciò

ciò spesso siamo priuati del lume, perche sicome il coito disordinato debilita la vista, così il superfluo sperma ritenuto nel corpo genera veneno.

De i ciechi, & che dinotino. Cap. VIII.

DIce Tolomeo. La cecità de gli occhi è causata da i luminari mal posti nel cielo. Come à dire se saranno ne gli angoli della prima, & decima in opposto delle infortune. Se la Luna sarà nell'ascendente solitaria, significa cecità di vn'occhio, vnita co'l Sole, ò posta all'incontro, significa ciechi di tutti due gli occhi Et soggiunge il Materno. Il Sole nell'ascendente, & la Luna nel mezzo del Cielo ne gli angoli con le infortune, & di quì siano lontane le stelle benefiche, fa gli huomini ciechi, ò difettosi de gli occhi. Tolomeo dice. O se i stessi luminari si ritrouano con stelle nebulose del signifero, come nelle pleiadi del Toro, ne gli aselli del Cancro, nella punta della saetta del Sagittario, nell'vrna d'Aquario, ò nel Leone, ò nella chioma di Berenice, ò nelle stelle nebulose fuori del Zodiaco nella via lattea, con stelle occulte, ò nebulose, ò con stelle occulte della natura di Marte, e del Sole. Et nel centiloquio. Se la Luna contraria al Sole si giunge à stelle nebulose, il nascente haurà male ne gli occhi. perche quei, che nascono sotto l'ecliſſe, hauranno trauagli à gli occhi. In oltre Saturno, e Marte minacciano ancora à gli occhi. Se saranno nell'angolo occidentale, & ambe le malefiche nell'angolo orientale, & il Sole anco in angolo, sarà priuato de gli occhi. Di più se Marte, ò Saturno guardaranno la Luna posta ne gli angoli, & occidentale, & questi stessi essendono ne i centri si accostino al Sole, minacciano à tutti due gli occhi. Et Marte suol portar cecità per piaga, ò percossa, ò ferro, ò per qualche attione. Mercurio ciò apportarà nelle lotte, ò ne i luoghi doue si esercitano, ò per incontro di mali huomini. Saturno per discenso, per freddo, & cose simili. Et nel centiloquio dice. Se la Luna sarà nell'angolo occidentale, & ambe le stelle malefiche nell'angolo orientale, & il Sole ancora sia ne gli angoli, sarà il nascente priuato de gli occhi. Appresso dice il Materno. Saturno, e Marte posti partilmente ne gli angoli, ò il Sole, & la Luna nell'horoscopo, & Marte nella settima, & le stelle beneuoli non vi guardino di alcun raggio. Ma quel, che gli Astrologi sono andati mendicando con varie esperientie, poteuano insegnarcelo subito per la fisonomia delle stelle. Chi non vede, che il Sole, & la Luna sono come occhi del Cielo? perche sicome gli occhi illuminano il corpo nostro, così questi luminari grandi illuminano il cielo, & il mondo? che cosa è nell'huomo più illustre dell'occhio? che cosa è nel cielo più nobile di questi due luminari, come gli occhi sono stelle dell'huomo, così le stelle sono occhi del mondo. Era dunque conueniente, che essendo quei luminari nel cielo priui di lume, come nell'ecliſſe, così quei, che nasceuano sotto quella, fussero ancora priui di lume, & quei, che nascono sotto quelle stelle nebulose, & oscure, gli occhi loro ancora fussero oscurati. Sono ancora le Pleiadi nel Toro, gli Aselli nel

Cancro

Canero nuuolose,& oscure, che diresti, che son cieche,& prine di lume. Et perche si vede nel cielo la via lattea, non d'altronde viene quel latte, se non dalle stelle oscure, & che à pena si veggono, come habbiamo più à lungo spiegato nelle nostrē meteore. Cosi ancora la stella di Marte oscuramente rosseggia,& quella di Saturno par liuida con vn color di piombo, tal che nō senza ragione minacciauo impedimenti à gli occhi de gli huomini.

Ma da i loro scritti potremo raccogliere, che i luminari, quando sono infelicemente collocati ne gli angoli promettono al nascente con grandissima difficoltà i magistrati, gli officij,& le dignità, essendono in quelli, che donano simili degnità. Ancora Saturno,& Marte trauagliandoci promettono infermità, ferite, e fuochi,& i loro aspetti infortunati minacciano ancora morte violenta, & lo stesso vien promesso dalla Luna infelicemente collocata nell'horoscopo: Ma ciò non vien dato dall'influsso celeste: ma dalla qualità stessa de i costumi, perche quei, che son ciechi viene il male dal ceruello male affetto,& con defetto grande in vna delle viscere grandi, e molto grande, onde sono anche molto offese le loro attioni, & quei, che hanno cotal parte delle viscere difettose, sono scelerati, onde facilmonte sono per accascare in risse,& in morti. onde non infelicemente fù detto, guardateui da i mancheuoli, perche sono sfortunati, & per li mancheuoli più di tutti s'intendono i ciechi,& i gobbi, perche il mancamento casca sopra le viscere principali, cioè il ceruello,& il cuore.

Il fine del Sesto,& Vltimo Libro.

Imprimatur.

Pet. Antonius Ghibertus Vic. Gener.

Rutilius Gallacinus Canonicus Deput. vidit. Reg. fol. xxxij.

TAVOLA DE I CAPITOLI
Della presente Opera.

LIBRO PRIMO.

Che cosa sia indole, ò dignità dell'aspetto. Cap. 1. car. 3
Parere de' Scrittori sacri di cotal carattere. cap. 2. car. 4.
Openioni de i Filosofi del carattere. Cap. 3. car. 5
Openioni de i Medici dell'indole. Cap. 4. car. 7
Openioni de gli Astrologi dell'indole. cap. 5. car. 8
Si ributtano l'openioni de i Medici, Filosofi, & Astrologi dell'indole, & si mette quella dell'Autore. Cap. 6. car. 8
Openione de gli Astrologi del carattere orientale, & occidentale Cap. 7. car. 10
Che non da i pianeti orientali, & occidentali, ma da gli huomini purissimi, ò feccioſi auuengono le prosperе, & auuerse. Cap. 8. car. 11
Che quattordici sono l'indole de gli huomini, & i pareri de gli Astrologi. Cap. 9. car. 12

LIBRO SECONDO.

QVali fattezze dia Saturno secondo i Genthiliaci. Cap. 1. car. 13
Che molto meglio hauriano potuto andar inuestigando le forme de gli huomini de gli aspetti de i pianeti. Cap. 2. car. 15
Che le fattezze de gli huomini sono causate da' temperamenti non dalle stelle. Cap. 3. car. 16
De' costumi, che gli Astrologi hanno dato à Saturno fortunato. Cap. 4. car. 16.
Che i costumi de i Saturnini meglio auuengono dalla proprietà del temperamento. Cap. 5. car. 17
Dell'indole di Saturno infelice, Cap. 6. car. 18
De' costumi de i Saturnini, e delle loro cause naturali. Cap. 7. car. 19
Delle fattezze, che Gioue fortunato dà a' suoi. Cap. 8. car. 20
Come co'l guardare la forma di esso Gioue in Cielo haurebbero potuto assai meglio far giuditio de gli huomini. Cap. 9. car. 21
Che le fattezze, che gli Astrologi attribuiscono à Gioue, peruiene da temperamento caldo & humido. Cap. 10. car. 22
De' costumi, che peruengono dalla forma Giouiale. Cap. 11. car. 22
Che gli ottimi costumi peruengono dal caldo, & dall'humido, ch'è l'ottimo tempe-

temperamento,non dalla ſtella di Gioue. Cap.12. car.23
Della infermità,che dà Gioue,e che quelle non dalla ſtella, ma dal temperamento peruengono.Cap.13. car.24
Dall'indole infortunata di Gioue,coſtumi,& infermità.Cap.14. car.25
Della forma che dà à gli huomini la Stella di Marte.Cap.15. car.27
Che la forma d'vn Martiale, ſi può conoſcere dall'aſpetto ſteſſo della ſtella. Cap.16. car.27
Che la forma di Marte viene dal temperamento Cap.17. car.28
Quali coſtumi dia la ſtella di Marte Cap.18. car.28
Che i coſtumi di Marte vengono dal temperamento caldo,e ſecco,non dalla ſtella.Cap.19. car.30
Che le malattie,che gli Aſtrologi dicono eſſer cauſate da Marte, non dalla ſtella,ma dalla colera gialla ſono cauſate. Cap.20. car.30
La forma,i coſtumi,& le malattie,che ſono cauſate da Marte infelice. Cap. 21. car.31
Della forma Solare deſcritta da gli Aſtrologi Cap.22. car.34
Come aſſai meglio dello ſteſſo globo Solare hauriano potuto inueſtigare le ſteſſe coſe.Cap.23. car.35
Si proua,che la forma Solare naſce dal temperamento.Cap.24. car.36
De' coſtumi,che dà il Sole.Cap.25. car.36
Che tali coſtumi vengono dal temperamento caldo,e ſecco,ò humido,non dalla ſtella Solare.Cap.26. car.37
Dalle infermità Solari,quali non dalla ſtella, ma dal temperamento naſcono.Cap.27. car.37
Della infelice forma,coſtumi,e malattie Solari Cap.28. car.37
Della forma di Venere deſcritta da gli Aſtrologi.Cap.29. car.39
Che dall'aſpetto della ſteſſa ſtella più preſto poteano indouinare tutte queſte coſe,Cap.30. car.40
Che la forma di Venere viene dal temperamento, non dalla ſtella. Cap.31. car.40.
De' coſtumi di Venere,Cap.32. car.41
Che tali coſtumi vengono da temperamento caldo, & humido. Cap.33. car.43.
Delle infermità,che dà Venere,non già per la ſtella,ma per la qualità. Cap. 34. car.43
Della infelice forma di Venere,e ſuoi coſtumi,& infermità.Cap.35. car.44
Della forma,che gli Aſtrologi danno à Mercurio.Cap.36. car.45
Che meglio hauriano potuto gli Aſtrologi giudicare i Mercuriali dall'aſpetto della ſteſſa ſtella. Cap.37. car.45
Che la forma di Mercurio viene dal temperamento.Cap.38. car.46
De' coſtumi,che dà Mercurio.Cap.39. car.46
Che tali coſtumi ſono cauſati dal temperamento, non dalla ſtella. Cap.40. car.47.

Delle malattie,che dà Mercurio,e delle cauſe naturali.Cap.41. car.48
La forma,i coſtumi,& l'infermità di Mercurio infelice.Cap.42. car.49
Della forma del corpo, che gli Aſtrologi dicono, che dà la Luna. Cap.43. car. 50.
Che meglio hauriano potuto giudicare gli Aſtrologi della forma Lunare dall'aſpetto della ſteſſa Luna riguardando in cielo. cap.44. car.51
Che la deſpoſitione del corpo humano non viene dalla Luna,ma dal temperamento Cap.45. car.52
De' coſtumi,che dà la Luna.Cap.46. car.53
Che tali coſtumi non vengono dalla Luna, ma dal temperamento humido, e freddo.Cap.47. car.53
Quali ſiano le infermità Lunari.Cap.48. car.54
Che queſte infermità non vengono dalla Luna, ma dall'humidità, e flemma.Cap.49. car.54

LIBRO TERZO.

DEl meſcolamento di Saturno con gli altri pianeti.Cap.1. car.56
Che queſti coſtumi,e forme vengono dalla meſçolanza de gli humori.Cap.2. car.59
Della participation di Gioue con gli altri pianeti.Cap.3. car.62
Che le forme, & i coſtumi auuengono dalle qualità vnita, non da gli influſſi.Cap.4. car 64
Della participatione di Marte con gli altri pianeti.Cap.5. car.65
Che dal meſcolamento delle qualità del caldo, & ſecco con gli altri vengono le forme,& i coſtumi de gli huomini non dalle ſtelle.Cap.6. car.67
Della forma,e coſtumi,che dicono gli Aſtrologi,che dà il Sole vnito co' pianeti inferiori.Cap.7. car.68
Che le forme, & i coſtumi,che gli Aſtrologi dicono dare i pianeti auuenire non da quello,ma dalla miſtura delle qualità.Cap.8. car.69
Della forma,e coſtumi,che gli Aſtrologi dicono, che dia Venere meſchiate co'i pianeti inferiori Cap.9. car.70
Che tal forme non vengono dalla participatione di Venere con gli altri pianeti,ma dal meſcolamento delle qualità.Cap.10. car.71
Che coſa dicono gli Aſtrologi della forma di Mercurio participante con la Luna.Cap.11, car.71
Che quel,che han detto coſtoro della forma di Mercurio,e della Luna auuiene dalla qualità.Cap.12. car.72

LIBRO QVARTO.

GLi Aſtrologi dicono,che l'imaginationi Celeſti producono i corpi de gli huomini grandi,piccioli,belli,& brutti.Cap.1. car.73
Come dal ſolo aſpetto del Cielo,e dalla fiſonomia de i ſegni, e delle ſtelle poteuano gli Aſtrologi congetturare le forme de gli huomini.Cap.2. car.74

Della

Della forma,e de' costumi,che dà l'Ariete, & le sue ragioni naturali. Cap.3. car.76.
Della forma,& de' costumi, che dà il Toro, e sue ragioni naturali. Cap.4. car.76.
Della forma, e costumi dei Gemelli, e le ragioni naturali del loro euento. Cap. 5. car.77
Della forma,e de' costumi del Cancro,e sue ragioni naturali.Cap.6. car.78
Della forma, e de' costumi del Leone, che dà à gli huomini, e loro ragioni prese dalla natura. Cap.7. car.79
Delle fattezze,e costumi,che dà la Vergine,e sue ragioni naturali,contro gli Astrologi.Cap.8. car.80
Delle fattezze,e de' costnmi della Libra.Cap.9. car.80
Quali forme,e costumi dia il Scorpione.Cap.10. car.81
Della forma, e de' costumi del Scorpione, e sue ragioni naturali. Cap.11. car.82.
Del corpo,e de' costumi,che dà il Capricorno.Cap.12. car.83
Del corpo,e costumi,che dà l'Aquario,e sue cause naturali. Cap.13. car.83
Dell'imagine,e de' costumi de' Pesci. Cap.14. car.84
De i segni mobili,e costumi.Cap.15. car.85
De' varij corpi,e de' costumi de gli huomini, che nascono nelle quattro quarte dell'anno,e primo di quella della Primauera.Cap.16. car.86
Della forma, e de' costumi de gli huomini, che nascono nella quarta dell'anno della state.Cap.17. car.87
Della forma,e de' costumi de gli huomini, che nascono sotto la quarta Autunale.Cap.18. car.87
Della forma, e de' costumi di quei,che nascono sotto la quarta hiemale del Zodiaco.Cap.19. car.88
Dell'altre imagini,che si ritrouano fuor del Zodiaco,Cap.20. car.88
Le ragioni naturali dell'altra imagine.Cap.22. car.92
Quali costumi, e qual forma dia il Sole ne i dodeci segni del Zodiaco. Cap. 23. car.93
Quali costumi,e forme dia la Luna per li segni del Zodiaco.Cap.24. car.96
Qual forma, e quai costumi dia Saturno per li dodeci segni del Zodiaco. Cap.25. car.97
Quali costumi,e forme dia Gioue per li dodeci segni del Zodiaco. Cap.26. car. 98.
Quali costumi, e forme dia Marte ne i dodeci segni del Zodiaco. Cap. 27. car. 98.
Della forma,e delle forze di Venere ne i segni del Zodiaco.Cap.28. car.101
Della forma,e de' costumi di Mercurio per alcuni segni del Zediaco.Cap.29 car. 101.

LIBRO QVINTO.

L'Openioni de gli Astrologi, e de' Filosofi circa le macchie. Cap. 1. ca. 104
Le operationi de i Medici delle macchie delle donne grauide. Cap. 2. car. 105.
Perche le parti finistre sono più infelici delle destre. Cap. 3. car. 106
Che significhi il neo nel fronte. Cap. 4. car. 107
De i nei nell'orecchia, & ne i fianchi, & che significhino. Cap. 5. car. 108
Del neo nel ciglio, nel pettenecchio, e fuor della ciglia. Cap. 6. car. 108
Che siano li nei nel naso cosi dritti, come obliqui, & nelle parti ascose, & che significhino. Cap. 7. car. 109
Che dinotino i nei nelle labra. Cap. 8. car. 109
Che significhino le macchie ne i denti. Cap. 9. car. 110
Di quei, che haurànno vn neo nel mento, & nella milza. Cap. 10. car. 111
Che significhi vn neo nella mascella inferiore, & nella cintura. Cap. 11. car. 112.
Che dinoti il neo nel collo, & nel ventre. Cap. 12. car. 112
Che dinoti il neo ne gli homeri, & nell'ascelle. Cap. 13. car. 113
Che significhino le macchie nelle vnghie. Cap. 14. car. 113
Che significhino le macchie ne gli occhi. Cap. 15. car. 115
De i nei nelle mani, ne i piedi, & nella verga, & che dinotino. Cap. 16. car. 115.
Che significhi vn neo nè i lombi, Cap. 17. car. 115
I nei nel petto, che dinotino. Cap. 18. car. 115
Che si hà da sperare, se apparirà vn neo sopra il cuore. Cap. 19. car. 116
Che si hà da dire di quei, che hanno vn neo nel ventre. Cap. 20. car. 116
Del neo nelle ginocchia. Cap. 21. car. 116
Che dinotino i nei ne i talloni. Cap. 22. car. 116

LIBRO SESTO.

CHe cosa dinotino quei, che sono bellissimi di faccia. Cap. 1. car. 117
Che dinotino brutti di faccia, & di corpo. Cap. 2. car. 119
Se i difettosi nel corpo siano difettosi ne i costumi. Cap. 3. car. 121
Che quei, che sono mostruosi di corpo, son'ancora mostruosi di costumi, e di fortuna. Cap. 4. car. 123
De gli huomini lunghi, e corti. Cap. 5. car. 125
De i corpi grandi, e piccioli. Cap. 5. car. 126
De gli eunuchi, e che dinotino. Cap. 7. car. 127
De i ciechi, e che dinotino. Cap. 8. car. 128

Il fine della Tauola.