



UNIVERSITÄTS-  
BIBLIOTHEK  
PADERBORN

## **Universitätsbibliothek Paderborn**

**Diaconia S. Agathae in Svbvra**

**Martinelli, Fioravante**

**Romae, 1638**

**urn:nbn:de:hbz:466:1-11177**

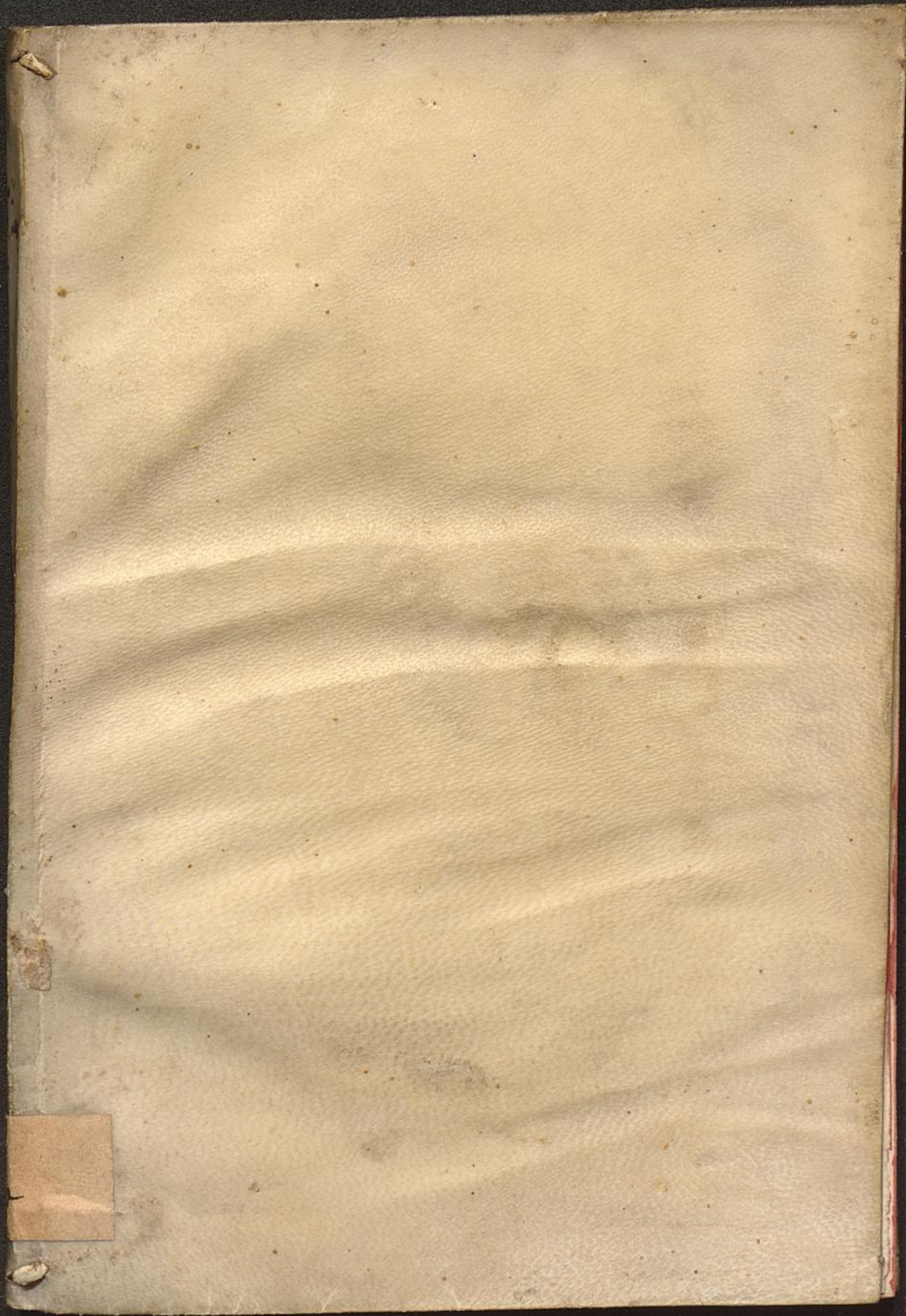



A/11  
29

Jh. 4938.



DIACONIA  
S. AGATHAE  
IN SVBURA

*A Florauante Martinello,  
Romano*

*DESCRIPTA ET ILLUSTRATA.*



DIACONIA  
S. AGATHAE  
IN SVBURA

A Florentino ad artificio  
Romano

DESCRIPTA ET ILLUSTRATA.



*Est Legatus Celsi Principis Ferdini: Epi Paderb: et Monaster A<sup>o</sup> 1683.*





Handwritten text at the top of the page, likely a title or header, written in a cursive script.

EMINENTISSIMO PRINCIPIS

FRANCISCO

ET

ANTONIO

BARBERIS

CAPELLANI

IN

NOBIS

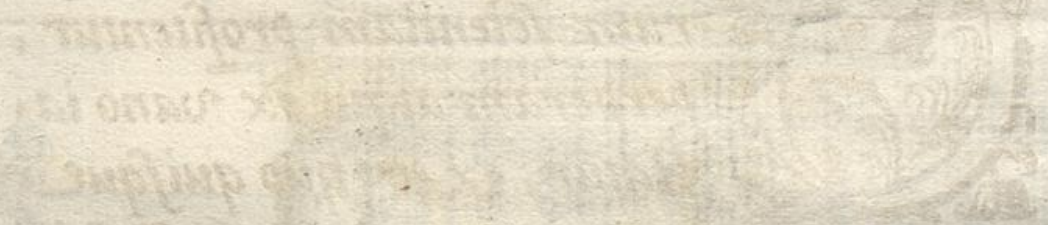

Several lines of very faint, illegible text, likely the main body of the document or a signature block.



EMINENTISS. <sup>MIS</sup> PRINCIPIBVS

FRANCISCO

ET

ANTONIO

BARBERINIS

S. R. E. CARDINALIBVS

Floranantes Martinellus.



*Q*UOD apud eos, qui stella-  
rum scientiam profitentur,  
perperam atque ex vano ia-  
ctatur, ex eo, quo quisque  
conceptus, vel ortus est siede-  
re, arcano veluti nexu pendere, ad meum  
hoc opusculum, Principes Amplissimi,  
quod vestrum altero Diaconiam, quæ hic  
describitur, administrante conscriptum  
fuit,



fuit, altero iam eandem obtinente in publi-  
cum prodit, proportionem quadam, sine  
piaculo transferri potest. Enimvero Beatae  
Agathæ Suburanae templum, tot prodi-  
gijs nobile, tam aperta diuini numinis præ-  
sentia non raro illustratum, calum quasi  
quoddam esse quis neget? neque ullus om-  
ninò sit, qui inter clariores ex omni anti-  
quitate eius Præsides, hoc est, inter lucidio-  
ra eiusdem astra, vos in primis non recen-  
seat. Illexit me igitur placidissimus sive  
alterius fatigor, ut scribendi laborem  
subirem: addidit faustissimum alterius  
iubar moranti animum, ut, quod diu præ-  
seram, tandem ederem: conceptum illi fœ-  
tus hic debet: iuuat hoc, ut, quem iam diu  
parturiebam, denique parerem. Igitur  
cum utrisque obstrictum se penitus manci-  
patumque intelligeret, ut se utrique di-  
caret et) susteret flagrantissime contendit.  
Et videri alicui potest audaciæ non feren-  
dæ,



de, quòd opusculum tenebris aliòqui dignissimum, in tanto lumine conspici gestierit; verùm quis non facile ignoscat, quòd ipsa procreationis atque ortus conditione, necessitate quasi quadã imponitur? Equidem quin eò conuolaret, quò natura ductu ferebatur, retinere non valui; impulsi quin immo, meritò ratus nihil illi posse felicius contingere, quàm si nœuos suos, & maculas gemina vestra luce velaret.







INDEX

CAPITVM

**Imprimatur, si videbitur Reuerendiss. P. Mag,**  
**Sacri Palatij Apostolici.**

*Io. Baptista Alterius Episc. Cam. Vicesg.*

**Imprimatur.**

**Fr. Nicolaus Riccardius Sacri Pal. Apost. Mag,**



# INDEX CAPITVM.

- De Subura. R. videlicet si, ut supra pag. 4.*
- II. An Quirinalis S. Agathæ Ecclesia eadem  
illa sit, quæ à S. Gregorio in Subura est  
dedicata. 28.*
- III. De locis insignioribus Vallis Suburanae. 32.*
- IV. Descriptio Diaconie S. Agathæ. 37.*
- V. An Ecclesia S. Agathæ in Subura semper  
fuerit Diaconia: Ac de varia eius de-  
nominatione. 45.*
- VI. De fundatione, Consecratione, restauratione,  
& excellentia Diaconie S. Agathæ. 53.*
- VII. De Curatoribus Ecclesie S. Agathæ. 72.*
- VIII. De Reliquijs & Indulgentijs Diaconie  
S. Agathæ. 75.*
- IX. Diaconi, Titulares, seu Commendatarij  
S. Agathæ. 77.*

FINIS.





B. Agathę Martyrium ex antiquissimo Bibliotheca  
Vaticanaę gręco Menologio germana spetie ex-  
pressum.



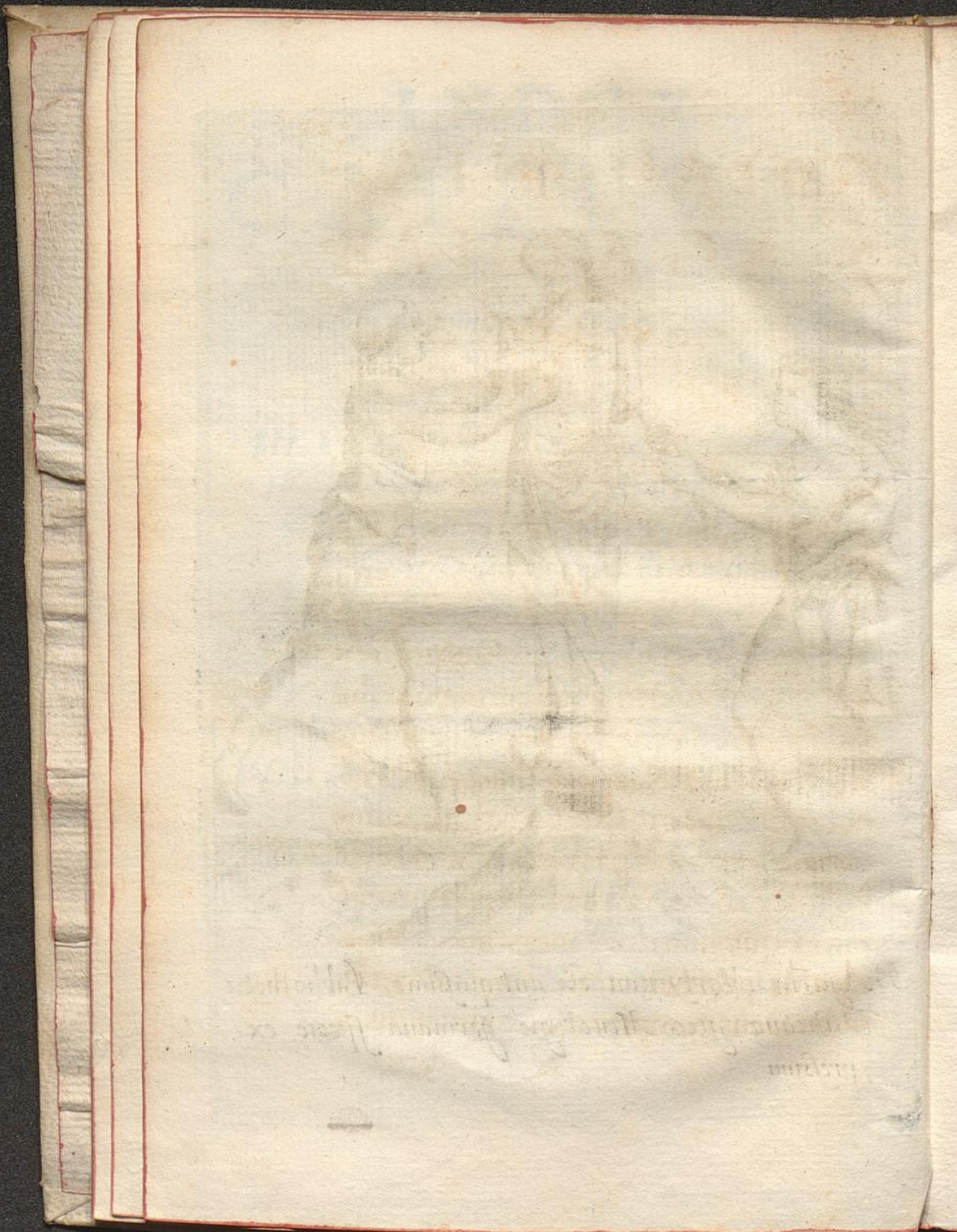

Faint, illegible markings, possibly bleed-through from the reverse side of the page.



DIACONIA  
S. AGATHAE  
IN SVBURA

*DESCRIPTA, ILLUSTRATA.*



IX FRANCISCVS  
BARBERINVS Card.  
Amplissimus S. Agathæ  
Diaconiã in Quirinali si-  
tam obtinuerat, cum diu

intermissa cõtrouersia iterum excitata  
est. Gaudebat Princeps Optimus tem-  
plum sibi obtigisse, quod Magni adhuc  
Gregorij vestigia retineret; quod idem  
Pontifex ab Arianis pollutum expiaue-  
rat; ex quo humani generis hostem im-  
munda specie eiecerat; quod odorata  
nube Deus compleuerat; quod ignis in

A

pen-



## II.

pendentes lampades è Cælo demissus non semel illustrarat. Assentiebantur plerique, factumq. diuinitus dicebāt, vt quam Pontifex incomparabilis Ædem olim dicauisset, incredibili pietate Cardinalis obtineret. Nec desuere tamen qui eam gratulationem perturbarent. S. Agathæ templum, aiebant, tot miraculis illustre, à Gregorio extructū, eodēque teste in Subura situm fuisse. iam istud, quod Colli Quirinali insidet, ædificatum à Ricimere, longè à Subura distare. Illud quidem vulgi opinione receptum; sed audiendum nihilominus Pyrrhum Ligorium, qui superiore seculo suis in Paradoxis contrarium docuerat. Mouit me ea res: cumq. ægre ferrem siue Ædi Sanctissimæ tantum detrahi, siue commune eruditorum iudicium contemni, cœpi vulgatę sententię veluti defensionem parare. Porro cum multa adnotassem, quę contro-

uer-



III.

uersam omnem dirimere viderentur,  
laboris, vt fit, amore captum, tum verò  
Amplissimi Cardinalis studio flagran-  
tem incescit præterea cupido, singula,  
quæ ad hoc templum spectarent, col-  
ligendi: quod dum præsto, hoc mihi  
inter manus opusculum sensim excre-  
uit. Hæc me ad scribendam causæ im-  
pulerūt. Vtinam tam facile opus ipsum,  
quàm operis suscepti consilium Lecto-  
ri probare possim. Ordiamur à Subura,  
ex cuius situ hæc controuersia ferè de-  
pender.





## CAP. I. De Subura.

Lib. 4. de  
ling. lat.

**S**VBVRAM Iunius apud Varronem  
ita dictam putauit, quòd fuerit  
sub antiqua Vrbe. Porro *testimonio po-  
test esse*, inquit Varro, *quòd subest ei lo-  
co, qui murus terreus vocatur.* Aliam  
nihilominus etymologiam ipse sequi-  
tur, vt nimirum Subura à Pago Suc-  
cusano dicta sit SVCCVSA. Eadem  
ferè habet Festus ex Verrio. *Suburam,*  
inquit, *Verrius à Pago Succusano dictam*  
*ait: hoc verò maxime probat eorum au-  
toritate, qui aiunt ita appellatam &  
Regionem Urbis, & Tribum à statiuo  
presidio, quod solitum sit succurrere Ex-  
quilijs, infestantibus eam partem Gabi-  
nis.* Amplius aliquid habet eiusdem  
Festi fragmentum ex Farnesiano exem-  
plari descriptum, *Suburanam* videlicet  
*Tribum* antea *Succisanam* dictam; tum  
subditur, miratum Verrium cur non à

no-



nomine Pagi Succufani, in quo milites  
 exercebantur, Subura dicta fuerit Suc-  
 cusa: quod qua ratione cum prædictis  
 cohæreat, non est facile explicare. Et hæ  
 quidem notationes passim occurrunt.  
 Illam, quam vetus Horatij interpres, à  
 Iacobo Cruquio editus, habet, apud aliū  
 neminem legi: *SVBURA*, inquit, *dicta*  
*est à SVBURENDO*, quòd in ea Regio-  
 ne Romæ aliquando subustionibus palude-  
 ta siccata sint. Verùm vnde vnus hic  
 rescivit quod cæteri omnes ignorauerunt  
 & hæctenus de etymologia dictum sit.

Suburanam Tribum Verrius apud  
 Festum sua ætate per C. literam non B.  
 scribi solitam testatur. Contrarium pla-  
 nè Varro de sua tempestate tradit. Me-  
 dius inter vtrosque Quintilianus distin-  
 ctione vtitur inquiring, *Suburam cum*  
*tribus literis notatur C. tertiam ostendere,*  
 & fauent quæ sequuntur inscriptiones.  
 Prima in vna quinque basiū an. 1547. in

Lib. 1. c. 7.  
 de ortho.

A 3 Foro



VI.

Foro Romano ad Arcū Septimij reperi-  
tarum, quæ extat in Palatio Farnesiorū.

Grut. 243.

1.

VICTORIAE  
IMP. CAES. VESPASIANI. AVG.  
SAC. TRIB. SVC.

*Corp. Iuliani C. Iulius Hermes Mensor. bis  
hon. incurat. functus, & nomine C. Iul. Regil-  
lij filii de suo fecit cui populus eius corporis  
inmunitatem sex centuriarum dec.*

Secunda in altera basi ibidem existens.

Grut. 78.

3.

FORTVNAE REDVCI  
DOMVS. AVGVST. SACRVM  
TRIB. SVC.

*Corp. Fæder. M. Allius Tyrannus, C. Furi-  
nius Faustus, Fulvius Phœbus aurar. L. Ven-  
nonius Zosimus, C. Aurelius Primus immu-  
nes perpetuo. D. D.*

Tertia in alia itidem basi.

Grut. 104.

6.

PACI. AVG. SACRVM  
L. CAESILIVS. TAVRISIVS. TARQVINTES  
C. PORTVMIVS. PHOEBVS. II.  
L. SILIVS. CARPVS  
L. STATIVS. PATROCLVS. II.  
D. NOVIVS. PRISCVS  
P. SVILLIVS. CELER  
TI. CLAVDIVS. HERMETIS. L. HELIVS  
P. AGRASIVS. P. F. MARCELLVS  
CVRATORES. TRIB. SVC. IVNIOR. S. P. D. D.  
PERMISSV. M. ARRIGINI. CLEMENTIS.

Quarta



VII.

Quarta apud Panuinium & Gruterum.

PACI. AETERNAE. DOMVS  
 IMP. VESPASIANI. CAES. AVG.  
 LIBERORVMQ. EIVS. SACRVM  
 TRIB. SVC. IVNIOR.

Grut. 239.  
3.  
P. 40.

Quinta ex eodem Grutero.

NUMERVS. TR.  
 QVIBVS. LOCIS  
 PAL. H. IIII. CLXXXVII.  
 SVC. H. IIII. LXVIII. IN  
 ESQ. H. MDCCLXXII. A.  
 COL. H. CCCCLVII. I. ....  
 ROM. H. LXVIII.  
 VOL. H. LXXXV. ....

Pag. 201.  
10.

Sexta, quæ extat in Hortis Coelijs Mat-  
 thæiorum.

M. CAECILIO  
 S. P. F. SVC.  
 RVFO. SOLIARIO  
 AB. LVCO. SEMELES  
 EX. TESTAMENTO. EIVS. CALVISIA  
 ZOSIME. ET. M. CAECILIVS  
 CALLIPPVS. HAEREDES. FECERVNT.

Suburam scribendam docent vnica  
 R. antiquæ Inscriptiones. Prima reperta  
 in atrio S. Pudencianæ, quæ nunc extat



VIII.

in Hortis Marchionis Iustiniani ad Portam Flaminiam, cuius verba sunt.

Mazoch.  
p. 40.

D. M.  
C. ATTIO SVBVRA NO  
VIX. AN. IV. MV.  
C. ATTIVS. EVT ACTVS  
ET. ATTIA. MELITINE  
PARENTES. FIL. DVLCISS. F.

Secunda extabat in Musæo Card. Carpenfis.

Panuin. de  
Ciu. Rom.  
in Trib.  
Sub.

L. AVFVSTI. L. F. SVBVRA.  
RVFINI. GEN. COH. VII. VIGIL.  
ROM. CANDIDAT.  
TI. CAES. ET. AVFVST. SVPERANTIAE  
ET. AVFVSTI. ET. AVFVSTIAE  
GEMEL. OLL. IV.  
L. AVFVSTIVS. L. F.  
SVB. FVSCVLVS. MAIOR.  
L. AVFVSTIVS. L. F. PALATINA  
SERENVS. M.  
EX. CAVSS. LEG. FAC. CVR.

In Regio.  
2. & Grut.  
625. 10.

Tertia apud Panuinium.

M. LIVIVS. M. L. AVCTVS. PRAECO.  
DE SVBVRA.  
LIVIAE. DONATAE. LIBER.

Su-



Suburam mutata priori litera V. in primam vocalem A. & duplici R. reperio apud nōnullos Horatij, & Martialis interpretes. Reprehēdit hos Andreas Tiraquellus, & meritò, quòd SABVRRÆ vox significet arenam illam crassiolem, viliorēque, qua naues onerari solent apud Virgil. lib. 4. Georg.

*& sēpè lapillos  
Vt cymbæ instabiles fluctu iactante Saburræ  
Tollunt.*

Quod Plautus ad Lenam in Cistellaria sic transtulit.

*Idem mihi, magnæ quod parti est, vitium mulierum,*

*Quæ hinc quæstum facimus, quæ ubi Saburrata sumus*

*Largiloquæ extemplo sumus,*

vt SABVRRATVS pro, onustus cibo dicatur: ad quem modum recentior quidam AVRES SABVRRATAS dixit verbosi hominis multiloquio. Sed

Rhodig:  
lec. antiq.  
li. 15. c. 19.

excu-



excusabit fortasse eosdem aliquis, quòd hæc Regio innumeris ferè ciuibus abũdans translaticiè Saburrata, atque ideo Saburra potuerit appellari: Vel quod sita, saltem ex parte, in locis planis, & hinc, atque hinc collibus vallata, tam multiplici sabulo, quod laterales colles ad eam transmittabant, redundauerit, vt inde Saburræ nomen potuerit inuenire. Verùm non quid fieri potuerit, sed quid factum re ipsa sit, hoc loco inquirimus.

Iam vt à nomine ad rem ipsam progrediamur, Marcus Varro **INTRA VRBIS POMERIVM** Suburam fuisse sitam indicat inquiring, *Reliqua Urbis loca olim discreta --- in septem & viginti partes Urbis sunt disposita, e queis prima est scripta Regio Suburana*. Porro **EXTRA ILLVD** constituere videtur, cum ait, *Subura sub muro terreo Carinarum*, & subiungit, *Subura*, Iunius scribit



XI.

*scribit, ab eo, quod fuerit sub antiqua Vrbe ;*  
 Vrbs enim antiqua non Carinas , sed  
 Palatinum & Capitolinum colles com-  
 prehendebat , atque ita Subura inter  
 Carinas , & hanc Urbem existens extra  
 illius pomeriū constituta videtur. Hoc  
 vltimum sequitur Thomas Dempste-  
 rus <sup>a</sup> ad illud Martialis, <sup>b</sup>

*Tonstrix Subura faucibus sedet primis  
 Cruenta pendent qua flagella tortorum ,*

<sup>a</sup> Ad Ro-  
 sin. lib. 1. c.  
 13. Reg. 2.  
<sup>b</sup> Epig. 15.  
 alias 17.  
 lib. 2.

cum feruus publicus, seu tortor in Vrbe  
 habitare non potuerit .

Sed prius illud probatur ex Iuuenali  
 fatyra 10. in qua Hannibal

*Actum, inquit, nihil est, nisi Pæno milite portas  
 Frangimus, & media vexillum pono Subura.*

quasi dicat, nihil adhuc fecimus, nisi  
 Romam capiamus, & vexilla nostra in  
 Subura, sita in media Vrbe, ponamus.  
 Idē apertè colligitur ex Martialis ep. 3.  
 lib. 12. quo mittit librum in Urbem ad

Stel-



Stellam Consulem & Poëtam in prima  
Subura habitantem .

*Ad populos mitti qui nuper ab Vrbe solebas,  
Ibis tu Romam nunc peregrine liber.*

& infra .

*Iure tuo veneranda noui pete limina templi  
Reddita Pierio sunt ubi templa choro .*

*Vel si malueris prima gradiere Subura,  
Atria sunt illic Consulis alta mei .*

*Laurigeros habitat facundus Stella Penates .*

Difficilius multo est certum Suburæ lo-  
cum designare ; in qua re mira est au-  
thorum , & sententiarum varietas .

Iunius apud Varronem sub antiqua  
Vrbe, vt diximus, illam constituit; Var-  
ro ipse sub muro terreo Carinarum .

In Com-  
ment. ad  
Fab. Pic-  
t. lib. 2.

Ioannes Annius Suburam constituit in  
Vico Thusco incipientem sub Palatino  
Colle , & perringentem vsque ad murum  
fori venalium circa Tiberim , & ad Fo-  
rum Piscarium .

Blondus monticulum , in cuius parte

Mo-



XIII.

Monasterium S. Laurentij in Pane & Perna visitur, ac viam suo ævo satis habitatoribus frequētem, quæ à S. Lucia vsque ad S. Hadrianum protenditur, Suburę vocabulo comprehendit. Blondum sequi videtur Marcellus Donatus locans in Subura Olympiadis, & Agrippinæ Thermas, quæ in Viminali fuerūt eo in loco, vbi assatum fuisse perhibent S. Laurentium, quò respicere videntur Prudentij carmina relata à doctissimo Vgonio.

Rom. in-  
staur. li. 1.  
nu. 92. &  
li. 2. n. 38.

In Jul.  
Capit. ad  
Gord. Iu-  
nior.

Stat. 9.

*Non contētus humum celsa intra mœnia Romæ  
Tingere iustorum cadibus assiduis,  
Ianiculum cū iam dudum, fora, rostra, Suburæ  
Cerneret eluuię sanguinis affluere.*

Pomponius Lætus initium Suburæ locat vbi est Colosseus, eamque producit vsque ad Exquilias.

Andreas Fuluius nõ admodum à Blondo, & Læto dissentire videtur dum ait:

Lib. 1. pag.  
13.

*Ea inchoabat à Regione Tabernole supra  
Co.*

Co.



*Colosseum, ubi Suburæ caput, & principium Labicana versus Auroram tendentis ---- & per radices Exquiliarum longo ambitu perducebatur usque ad Aedem S. Lucie in Orphea, sive in capite Suburæ.*

**Li. 4. c. 20.** Bartholomæus Marlianus Suburæ caput non ad Amphitheatrum, sed ad Forum Romanum constituit.

In Antiq.  
Rom. pag.  
118.

Aloysius Côtarenius Marlianum sequitur, & Suburæ plateam constituit inter Quirinalis & Viminalis extremam partem, ubi Probæ puteus.

Li. 6. pag.  
61. Geo-  
graph.

Raphael Volaterranus, ac cæteri recentiores à Foro Traiani ad SS. Martini & Agathæ templa Suburam ducunt.

Pyrrhus Ligorius in suis Paradoxis ita habet. *La Subura non era nell'Esquilie, ma nella Regione Suburana, nella quale principalmente era il Celio, il Celiolo, & le Carine; & à quel ch'io posso considerare crederei facilmete ch'ella fosse in quella Valle, che è tra il Celio Monte, & il Palatino.*

Hoc



Hoc autē Pyrrhus infert ex Lupanarijs, quę ex vna parte S. Rufus & P. Victor recensent in Regione secunda Cœlimonium, ex altera in Subura extitisse certum est, tum ex ipso eodem Victore, tum ex innumeris veterum authorum, locis.

Ligorio, præter Scammozium, astipulatur Panuinius, qui & multa profitetur se<sup>a</sup> ab illo didicisse, & eius vestigijs inhærens ait, <sup>b</sup> *Suburam voco viam illam, quę Amphitheatrū, & Arcum Constantini ex vno capite habet, ex altero verò Septizonium Seueri & SS. Andreae & Gregorij in Clivo Scauri Basilicam.*

<sup>a</sup> In Præf. lib. I. Cōment.

<sup>b</sup> Ibid. de Monte Cœlio.

In tanta tot authorum, & sententiarum varietate non est facilè de rebus præsertim remotissimis liquidò pronuntiare. Æqui igitur bonique consulet Lector, si, alijs, quę certa videntur, positis & confirmatis, alia, quę non ita comperta habeo, in medio relinquam.

ms. I

Iam



Iam, vt hinc incipiam, Ligorij Paradoxum nō modò præter omnium opinionem, sed etiam alienum planè videtur à veritate. Omitto cætera. Liquet id apertissimè ex Martialis epigrammate, quo ordinarium iter à suis ædibus, quæ ad Pilam Tiburtinam sitæ erant, ad Exquilias docet esse per Suburanū cliuū. Tiburtinam verò Pilam statuit ad Circū Floræ, vbi nunc BARBERINORVM PALATIVM Quirinale extat.

Lib. 5. ep.  
23.

*Mane Domi si te merui, voluiq. videre  
Sint mihi, Paulle, tuæ longius Exquilia;  
Sed Tiburtina sum proximus accola Pila,  
Qua videt antiquum rustica Flora Iouem.  
Alta Suburani vincenda est semita Cliui.*

Similia habet lib. 10. ep. 19. quo Musam alloquitur mandans, vt librum deferat ad Plinium, qui in Exquilijs habitabat.

*Breuis est labor peractæ  
Altum vincere tramitem Suburæ.*

Tam



Tam igitur falsum est, Suburam non nisi in Valle inter Palatinum & Cœlium ex-  
 titisse, quod vult Ligorius, quàm falsum  
 est, eunti à BARBERINIS ÆDIBVS  
 & proximis locis ad Exquillas per eius-  
 modi Vallem iter esse.

Nec minùs apertè refellit Ligorium  
 Sex. Pompeius, qui Suburá inter mon-  
 tes recenset. *Septimontium dies appella-  
 tur mense Decembri, qui dicitur in Fastis  
 agonalia, quod eo die in septem montibus  
 sunt Sacrificia, Palatio, Velia, Fagu-  
 tali, Subura, Cermalò, Cœlio, Oppio, Cispio.*

Nec solidum est Ligorij argumen-  
 tum desumptum ex Lupanarijs descrip-  
 tis in Regione Secunda Cœlimontium,  
 cum nihilominus illa alibi etiam fuisse  
 constet. Tacitus. *(Crepidinibus Stagni (lo-  
 quitur de Stagno Agrippæ) Lupanaria  
 astabant, illustribus fœminis completa, &  
 contra scorta visabantur nudis corporibus.*  
 Alterius Lupanaris memoria in Circo

B

Ago-



Agonali adhuc superest, quod, ob eius infamiam ex D. Agnetis Virg. & Mart. victoria abolitam, velut sacrosanctum veneramur: Alia habebantur in Regione Undecima Circi Maximi; ex quibus non vnam, sed plures Suburas eidem pari ratione inuenire licebat.

Nec firma Romanarum Regionum auctoribus à Panuino editis habenda videtur fides, vel ab eisdem sibi ad inuicem contrarijs quid certi elicere possumus; Nam Pub. Victor impressus ab Aldo recēset in Regione Secunda Cœlimontiū *Luparias*, nullo adiecto; Panuiniana verò editio addit, *in Subura*; Idem Victor iuxta plures aliorum editiones in Tertia Regione reponit *Suburam*, quam tamen Panuinius in *Subura caput* commutauit: Denique S. Rufus à Panuino ipso vulgatus in Regione Quinta Exquilina habet *Vicum Succusannum*, à quo Subura nomen desumpsit,



vt supra retulimus. Et hæc de Paradoxo  
Ligorij dicta sufficient: Reliquum est,  
vt quæ mihi hac in re sese offerunt in-  
dicem. *Moni H: mudo colles auditoribus*

Et primò quidem, si agamus de anti-  
qua Vrbe, in cuius pomerio Palatinus  
& Capitolinus Colles includebantur,  
*Suburã* fuisse arbitror *Viam sub antiqua*  
*Vrbe extra pomerium* in ea Valle, vbi est  
Amphitheatrum Titi: Hoc mihi satis  
probant duo, quòd nimirum sub anti-  
qua Vrbe fuerit, vt ex Iunio apud Var-  
ronem supra retulimus; quòdque  
Varrone ipso teste sub terreo muro Ca-  
rinarum extiterit. Hunc locum nonnulli  
appellare videntur *Summœniũ*, vbi pro-  
stabat meretriculæ, de quibus Martialis

*Conuiuia quisquis Zoili potest esse  
Summœnianas cœnet inter uxores.*

Epig. 81.  
lib. 3.

& alibi.

*Nec plena turpi matris olla resina  
Summœniana qua pilantur uxores.*

Epig. 32.  
lib. 12.

B 2 Porro,



Porro, si hoc admittimus, ad hanc Suburam referri possunt Lupanaria, de quibus Ligorius, quæq. in Subura ab authoribus collocatur: Hinc Martialis

Lib. 6. ep.  
66.

*Fame non nimium bona puellam  
Quales in media sedent Subura  
Vendebat modò præco Gellianus.*

Hinc meretricantes mulieres ex multorum sententia ab Horatio *Canes Suburane* vocantur,

In Epod.  
Od. 5.

*Senem quod omnes rideant adulterum  
Latrent Suburane Canes.*

Hinc eadem à Martiali *Suburane magistra* appellantur.

Lib. 11.  
epig. 79.

*Ergo Suburane tyronem trade magistra  
Illa virum faciet, non benè virgo docet.*

Huc referendus ille eiusdem locus.

Lib. 11.  
epig. 62.

*Summæntianis inquinatio buccis:  
Quem cum fenestra vidit è Suburana  
Obscena nudum lena fornicem clausit.*

Huc exprobratio illa Propertiana aduersus

sus



## XXI.

sus Cynthiam in Subura habitantem.

*Iamne tibi exciderant vigilantis furta Subura,* Lib. 4.  
*Et mea nocturnis trita fenestra dolis.* eleg. 7.

Hinc tandem Persius de se ipso cum excessisset ex ephœbis, nec metus aut magister eius libertati obstarēt, ita cecinit.

*Cum blandi comites, totaque impune Subura* Sat. 5.  
*Permisset sparsisse oculos iam candidus umbo.*

Alterum dictum est, aucta Vrbe Suburæ limites posse alicui videri protrahatos Forum Piscarium versus, & finem Vici Thusci, vbi Ianus quadrifrons & imus Argiletus. Video oppidò paucos de Subura tale aliquid docere; video quam multa obijci in contrarium possint, vt proinde id nulla ratione ausim asserere: verum cum ex altera parte non sit facile veteres authores quibusdam in locis aliter interpretari, nihil me opportunius facere posse existimaui, quam si totum hoc Lectori dijudi-



candum relinquerem. Et verò Martialis  
locus in primis vrget, qui est huius-  
modi.

Lib. 2. ep.  
17.

*Tonstrix Suburæ faucibus sedet primis,  
Cruenta pendent quæ flagella tortorum  
Argique letum multus obsidet sutor.*

Vides, locum tonstricis describens Va-  
res locat Suburæ principium, vbi sole-  
bant verberari fontes, & tortores flagel-  
la suspendebant, & propè Argiletum,  
quod teste Seruio desinebat ad Thea-  
trum Marcelli, quod est, vt omnibus  
patet, Foro Piscario proximum. Nec  
caret difficultate Iuuenalis locus ille,

Sat. 5.

*Vernula riparum & pinguis torrente Cloaca,  
Et solitus mediæ cryptam penetrare Suburæ.*

si enim Subura Tiberim versus non  
protendebatur, quomodo poterant pi-  
sces Suburæ cryptam peruadere, vt ibi  
pinguescerent? Hæc mihi dubitatio-  
nem habere aliquam visa sunt non in-  
di-



dignam, quam Lectori indicarem. Iam  
quicquid de hoc sit

Tertiò certum videtur, Urbem auctam,  
Suburam ita productam, vt ad Forum  
Neruae pertingeret; inde verò per plani-  
tiem inter Viminalem, Quirinalem &  
Exquilinum Colles ad S. Lucie in Silice  
porrigeretur. Quod si diuinare in re ob-  
scura & antiqua tantisper licet, Seruio  
Rege consecutisq. proximè temporibus  
id contigisse crediderim. Collocata  
enim in Exquilijs Regia, ac Vico Patri-  
cio Senatorijs ciuibus ad ædificandum  
distributo per eam, quam diximus,  
planitiem creuisse valde Urbem facile  
mihi persuadeo. Verùm de tempore, vt  
volet, quisque sentiat, certè Suburam  
quandocunque tandem eò peruenisse  
ex vulgatissima loquendi ratione, quæ  
à maioribus accepta ad hæc vsque tem-  
pora propagata est, certissimò compro-  
batur. Hac eadem ratione ex ipso, quod



hodièque in usu est, nomine Capitolij, Circi, Palatij, horum omnium sedem ac locum ita nos certò habere existimamus, vt nemo audeat dubitare, cur ergo idem in Subura locū non habeat? Scio interdum etiam vulgò recepta falsa esse; verum, vt falsa dicantur, debent apertissimis argumentis coargui, quæ hîc nulla sunt, vt ostendimus. Faciunt huc quæ supra diximus de Cliuo Suburano, qui tendenti à Pila Tiburtina ad Exquilias post Suburam scandendus superest teste Martiali: hæc enim & similia, nisi hoc loco Suburam statuamus, explicari nō possunt, cum ex alia parte in nostra sententia facillimè possit *Cliuus Suburanus* designari, vt nimirum sit ille ipse, quò ad S. Luciae in Silice templum ascendimus, & adhuc Suburæ nomen retinet.

Indagato quoad rem nostram attinet pro viribus Suburæ loco, non erit abs re attexere, quæ eidem ab authoribus

tri-



tributa reperiuntur. Et abundauit in primis hominum multitudine. Hoc est quod feruens appellatur à Iuuenali

*Cedere namque foro iam non tibi deterius, quàm  
Exquilias à feruenti migrare Subura.*

Sat. 11.

Frequentiam incolarum comitata est, ut fit, rerum venalium copia. Hinc Martialis

*Quicquid villicus Vmber, aut colonus,  
Aut Tusci tibi, Tusculique mittunt,  
Aut rus marmore tertio notatum  
Id tota tibi nascitur Subura.*

Lib. 7. ep.  
30.

& alibi.

*Hec igitur, media quæ sunt mihi nata Subura,  
Mittimus Autumni cerea poma mei.*

Lib. 10.  
epig. 94.

Nec edulia tantum, sed etiam medicamenta ad muliebrem ornatum venum exposita fuisse arguunt nonnulli ex illo Martialis,

*Cum sis ipsa domi, mediæque ornere Subura.*

Lib. 9. ep.  
38.

illud longè testatissimum venisse ibidem, præcipuum foeminarum ornamentum, pudorem, de quo supra satis est actum. Quæ incolis, mercibus, foemi-

nis



nis & quidem quæstuarijs abundabat  
Subura, tacita & muta esse non potuit.  
Iure igitur, quem sæpè laudo, Martialis

Lib. 12.  
epig. 18.

*Dum tu forsitan inquietus erras  
Clamosa Iuuenalis in Subura.*

Has inter fæces & turbas coluere ni-  
hilominus spectatissimi viri: De Cæsa-  
re Romanorum nobilissimo testatur  
Suetonius. *Habitauit primò in Subura  
modicis adibus.* De Stella Consule  
Martialis

Lib. 12.  
epig. 3.

*Vel si malueris, prima gradiere Subura;  
Atria sunt illic Consulis alta mei.*

vt obscurus esse non potuerit tractus, in  
quo eiusmodi lumina diuersarentur.  
Nihil igitur mirum, si Subura cum Sa-  
cra Via, tota Vrbe celeberrima, pari pro-  
pemodum iure contenderet. Festus  
*October equus appellatur, qui in Campo  
Martio mense Octobri immolatur quotan-  
nis Marti, bigarum victricum dexterior;*

de



de cuius capite non leuis contentio esse solebat inter Suburanenses, & Sacrauienses, ut id in Regia pariete, illi ad Turrim Mamiliam id figerent. Sed nihil ad Suburæ dignitatem perinde facere alicui videatur, quàm quòd prima Regio, seu Tribus scripta est authore Varrone, quæ ab ipsa Suburanæ nomen inuenit. Hoc est quod Tullius ait. *A Suburana usque ad Arniensem nomina vestra proponat.* Neque verò alio ordine, dum Tribus Urbanas enumerat, utitur Plinius. Aliiter Dionysius, qui à Palatina incipit. Conciliare utrosque nititur Manucius inquiring. *Rem commodè posse temperari, ut Dionysius ordinem, quo factæ sunt; Varro eum, quo ad lationem suffragij vocabantur, spectauerit.* Equidem hanc Varronis fuisse mentem affirmare non ausim: Cæterum hoc ipsum, quod prima citaretur, non honorificum esse non potuit. Scio temporum decursu ab

De lege  
Agrar.

De Ciuit.  
Rom. 49.



urbanis Tribubus ad rusticas defecisse primarios viros, quòdque. necessè fuit illarum amplitudinem imminutam; sed non idcirco Suburæ sua dignitas periit adeò ut dicere potuerit Iuuenalis.

Sat. 3.

*Ego vel Prochyta præpono Subura.*

quasi nil esset in Vrbe præstantius. Et hæc de Subura satis.

## C A P. II.

An Quirinalis S. Agathæ Ecclesia eadem illa sit, quæ à S. Gregorio in Subura est dedicata.

**P**OSITIS ijs, quæ de Subura Capite præcedenti docuimus, nulla potest esse dubitatio, quin Ecclesia S. Agathæ in Quirinali sita illa ipsa sit, quæ à S. Gregorio in Subura dedicata est. Et  
su-



superuacanea meritò videri posset hæc à nobis proposita quæstio, nisi satisfaciendum esset Ligorio, qui errare ait illos, qui Ecclesiam hanc eandem putant esse cum illa S. Agathæ in Subura, deceptos autem eo, quod existiment à S. Gregorio ædificatam, cum ipse longè aliam exædificauerit, hæc autem à Flauio Ricimere extracta sit. Sed profectò ipse egregiè decipitur, neque minus falsum est quod sumit, ædificasse S. Gregorium B. Agathæ Ecclesiam, quàm illud quod subijcit, Quirinale hoc eiusdem Virginis templum à Flauio Ricimere extractum fuisse. Et quidem ad hoc vltimum refellendum sufficit ipsius Ricimeris testimonium in Abside expressum hac inscriptione.

*F. RICIMER. V. I. MAGISTER  
VTRIVSQUE MILITIAE. PATRICIVS  
ET. EXCONSVL. ORD.  
PRO. VOTO. ADORNAVIT.*

Alte-



Alterum, ædificatam nimirum à B. Gregorio S. Agathæ Ecclesiam, refellitur ab ipso Magno Pontifice, qui lib. 3. ep. 19. fatetur, *Ecclesiam S. Agathæ, quæ spelunca fuit aliquando prauitatis heretica ad catholicæ fidei culturam redactam fuisse, &* alibi. *Arianorum Ecclesia placuit, ut in fide catholica dicari debuisset, quod factum est.* Vtrumque apertis verbis tradit ad Martyrologium Baronius, his verbis. *Erat in Vrbe, & hætenus permanet celebris memoria S. Agathæ in Subura dicta, quam olim ab Arianis vindicatam S. Gregorius catholico cultui mancipauit. Porro illis temporibus quibus Gothorum illustres viri Ciuitate Romana donati ibidem Consulatus, & Præfecturam gesserunt, ea Ecclesia peculiari vsui Gothorum cessit, quorum Ricimer Consularis vir potentissimus, gener Anthemij Augusti, illum locum magnificentissime ornauit.*

Dialog.  
li. 3. c. 30.

Ad 5. Feb.

Enimuero si Subura per planitiem,  
quæ



quæ inter Viminalem, Quirinalem, & Exquilinũ intercedit, ad S. Luciae in Silice protendebatur, evidens est, hanc de qua agimus S. Agathæ Ecclesiam, in Subura, vel, vt alij interdum loquuntur, super Suburam sitam fuisse, vt ineptum sit aliud templum à S. Gregorio in Subura dedicatum alibi quærere. Nihil igitur à Ligorio affertur, quod vim vllam habeat, nõsque mouere debeat quominus hanc S. Agathæ Ecclesiam illam existimemus, quam S. Gregorius Ariana superstitione expiatam Deo dicauit, maximèque illustrem ac venerabilem hoc beneficio reddidit.

Nunc antequam vlteriùs progrediamur non ab re fore existimo, breuiter describere loca aliquot vetustiora, & insigniora Vallis Suburanæ, vt non minùs antiquitatis studiosus oblectetur, quàm Diuæ Agathæ illustretur Ecclesia.



C A P. III.  
De locis insignioribus Vallis  
Suburanæ.

**A**D radices Quirinalis Collis inter  
Viminalem, ac illam Quirinalis  
partem, quæ vocatur Balnea Pauli (nunc  
vulgò Bagnanapoli) Vallis quædam in-  
teriacet à nonnullis Quirinalis, ab alijs  
Suburana appellata. Hic Siluani tem-  
plum fuisse Marlianus, alijsque ex te-  
stamento Galli Iocundi opinatur, cuius  
locum obtinuisse Ædem S. Agathæ Fa-  
bricius his verbis tradit: *Templum Sil-  
uani, nunc D. Agathæ sub Viminali in  
via Suburana*. Omen Imperij Taci-  
to fuisse, fanaticum quendam in eodem  
templo tensis membris exclamantem,  
*Tacita purpura, Tacita purpura*, idque  
septimò, scriptum reliquit Flavius Vo-  
piscus.

Li. 4. c. 20.

In Rom.  
Antiq.

In Flor.

Sub



### XXXIII.

Sub hoc tēplo decem Tabernas fuisse nonnulli volunt, cui loco hoc nomen datum ex Tabernarū numero, quas ibi fuisse Lucius Faunus, & Bartholomæus Lib.4.c.7. Marlianus ex lapide quodam asserunt. Li.4. c.20.

In hac item Valle non longè à templo S. Vitalis fuisse Puteū, qui dicebatur Dominæ Probæ ab ea, quæ fodi iussit, Virgine ducto nomine, scripsit Pomponius Lætus; Ac sub æde D. Agathæ aliam S. Mariæ in Campo fuisse, quam existimo illam, quæ dicebatur de Puteo Probæ, & parochialis fuerat, à plurimis Antiquitatum Scriptoribus traditum est.

Cur autem Rosinus affirmet, Dianam habuisse templum in Subura, ob idq. appellari Suburanā, penitùs ignoro; sed quia apud nullum me hoc legisse memini, vereor ne in carmine illo Ouidij,

*Ecce Suburbanae templum nemorale Diana,* In Arte:

C COR-



corruptè legerit *Suburana*, locò *Suburbana*; quod quidem verbum non ad Suburam, sed ad Nemus Aricinũ haud procul ab Vrbe situm Dianæ sacrum referunt omnes & præcipuè Gyraldus; Idem accidisse comperi circa alia templa, ædes, & vicos in locis suburbanis olim positos, qui posteris eadem intra Urbem sita fuisse credendi occasionem præbuerunt.

Vallis caput insigniter nobilitatum fuit manifestatione Imaginis quamplurimis conspicuæ miraculis Beatæ Mariæ Virginis, cui celeberrimum templum Gregorius Decimustertius Pont. Max. ac piorum eleemosynę erexerunt, BEATÆ MARIÆ DE MONTIBVS appellatũ. Apud idẽ FR. ANTONIVS BARBERINVS Card. S. Onuphrij nobilissimum ædificium à fundamentis extruxit Neophytis, & Cathecumenis, vt in hac Inscriptione legitur.

VR.



XXXV.

VRBANI VIII. P. M.  
BENEFICENTIA  
OPEM FERENTE.

FR. ANTONIVS BARBERINVS  
TIT. S. ONVPHRII PRESB. CARD.  
EIVSDEM PONTIFICIS GERMANVS  
M. POENITENTIARIVS  
BIBLIOTHECARIVS S. R. E.

ET

CATHECVMENORVM PROTECTOR  
VT ALVNI COLLEGII  
NEOPHYTORVM  
IN TEMPLO B. MARIÆ  
AD MONTES

A GREGORIO XIII. IPSIVS COLLEGII  
FVNDATORE  
VNIVERSE CATHECVMENORVM  
FAMILIÆ ATTRIBVTO  
SACRIS MINISTERIIS OPERAM  
NAVARENT

EOS PROCVL INCOLENTES  
HVC TRANSTVLIT NOVASQ. ÆDES  
TVM ILLIS

TVM CATHECVMENIS MVLIERIBVS  
VIRISQ. SEORSIM

ET CLERICORVM REI DIVINÆ  
FAMVLANTIVM HABITATIONI  
A FVNDAMENTIS EXTRVXIT

ANNO SALVTIS

M. DC. XXXV.

Ante-



Anterior Diaconiae pars inter Occidentē Austrumq. locata ornatur ab Al-dobrandinorum Villa, amœnitate loci, antiquarum elegatiarum copia, & cultissimo Viridario magnificentissima.

Ab Aquilonari eiusdem latere ruinas Thermarum Constātini vidimus, in quibus maximum excitatum Palatium, Bentiulorum familia, nouo ac sumptuoso opere, picturis, statuis, fontibus, ac viridarijs perpulchris additis, ita consummauit, vt vix vlli in Vrbe concedat.

*Ex Itiner. Scotti.* A latere Orientali, Cella seu Sacellum in Hortis olim Bartholinorum extans magnificis pulcherrimisq. operibus picta, piscium praecipue picturis, conchyliorumque marinorum referta, Neptuni fuisse templum ansam praebuit credēdi Fuluio, Fauno, & Gammuccio. Hic quondam Epirotarum Hospitium fuisse scripserunt plerique; nunc ædem  
habe-



habemus S. Bernardini cum Sanctimonialium domo, à S. Agathæ Diaconia seiunctam à Gregorio XIII. per amplam via, quam idem Pontifex ab Imperatoris Traiani Columna ad Basilicam Liberianam aperuit, & Sixtus V. perfecit. Pauca hæc solummodo ob immanem sævientis Totilæ rabiem, qui, ut Leon. Aret. ait, *Ferè tertiam partem totius ambitus murorum ad solum euertit, Capitolium incendit, circa Forum, & Suburam, & viam sacram omnia conflagrauit*, potui reperire.

Mutius  
Pansa in  
magnitud.  
oper. Sixti  
Quinti.

Lib. 3.

## C A P. IV.

### Descriptio Diaconia S. Agathæ.

**L** Aurentius Schraderus in suis Italię monumētis hæc de nostra S. Agathæ Diaconia scribit. *S. Agatha sub Vi-*

C 3 mi-



*minali Gothorum ecclesia, in qua Pacis & Diana imagines ex cœmento: Ante templum pueri pretextati in subsellijs sedent, & docentur.*

Georgius Fabricius in Rom. Ant. aliquid addit. *A Gregorio est dedicata Gothorum ecclesia in Via Suburana sub Viminali; ornata pavimento, & aliquot columnis: Hortulum habet triplicem, in quo sepulcrum antiquum, & aliquot marmoreæ imagines fractæ: Ante templum pueri pretextati in subsellijs sedent, & à magistro docentur in antiquo lapide.*

Vidi in  
Bibl. MS.  
S. Praxed.

Io. Franciscus Scardoua testatur, ante fores Diaconia S. Agathæ inter plura antiquorum marmorû fragmêta vnum vidisse cum hac Inscriptione.

*Christo stulta iacet hic Iacobina sepulta,  
Hoc tumulo Veneta pausat Iacobina quæta,  
Doctorem verum dilexit viua Rogerum.*

Aliquot vetustiora epitaphia recenset Iacobus Mazochius in Regione Montium



tium, extantia olim in hac S. Agathæ  
Diaconia.

D. M.

*L. Faoni. Firmi. vixit. ann. 9. men. 5. dies. 22.*

*& l. Septicio. Firmo. vixit. an. 43. Veteranus*

*Honestamiso. Cob. XII. Cornelia. Veneria*

*filio. & Coniugi. benemer. fec. & sibi*

D. M.

*L. Furius. Diomedes. Curator. de. Sacra. via*

*Cornelia. Tertullia. Coniugi. B. M.*

D. M.

*A. Seio. Zosimiano. Equiti. Rom. Præf. Cob. III.*

*Bracar. Aug. Trib. leg. XI. cl. sacru. viac. & De-*

*curiati. A. Seius. Africanus. & Pat. pijsim.*

*B. M. fecit.*

*Clodia. M. L. Secunda. O. quãta. pietas. fuerat*

*in. hac. Adulescentia. fides. amor. sensus. pudor*

*& sanctitas. noli. dolere. amica. euentum. meum*

*properavit. etas. hoc. dedit. fatum. mihi.*

Nunc per fornicatam porticum, cui  
à dextris est Monasterium, à sinistris  
Diaconale Palatium, in capite Vici,  
quem Io. Baptista Paulianus Cornelio-  
rum vocat, ingressus est ad caucedium,  
in aliam priori similem porticum du-

De Iub. 82  
Ind. lib. 3.

C 4

cens



cens, vbi ostiū Ecclesiæ occurrit, cuius  
vtrumque latus antepagmentis ex pa-  
rio lapide tessellatis munitur, cum eius-  
dem operis transuersario, siue superiori  
limine, eius authorem sic præferente  
**PRESBYTER IOHANNES**  
**HOC OPVS FIERI FECIT.**

Aula Templi, siue Cella in tres diui-  
ditur, vt appellāt, naues, duodecim per-  
uetustis columnis distinctas: in vniuf-  
cuiusque earum capite, Aris constitu-  
tis, sacra celebrantur. Ara maxima in  
media naui locata ornatur marmoreo,  
& vermiculato ciborio à quattuor mar-  
moreis colūnis suffulto. Diaconicum,  
vbi maius Altare, thronus Card. Dia-  
coni, ac presbyterorum sedes, clauditur  
senis ex glarea marmore viridi colu-  
mellis. Absis in superiori parte Dia-  
coni imaginem Christi, & duodecim  
Apostolorum ex musiuo habebat; ve-  
rū antiquitate collapsa ac restituta, nūc  
mar-



martyriū Virginis, cui dicatur Ecclesia, pictum repræsentat. Aliud Altare in sinistra naui D. Agathæ, & Sanctorum Reliquijs dicatū est, ad quod cereas argenteasque mammas mulieres offerunt præsertim concepto foetu grauata: in alio dexteræ nauis Annunciatio Beatæ Mariæ Virginis colitur.

Alter lateralis ingressus ex tiburtino lapide patet in sinistra naui, cui hæret Vestiarium & Cimeliarchium: In anteriori Ecclesiæ parte Odeū, & pars Turris campanariæ peruetustæ surgit.

Platonica siue pauimētum omne mediæ partis pario marmore in varias formas coagmentato, ac tessellato opere ornatur; reliquum stratum est romano latere lineis marmoreis intextum cum hisce Epitaphijs. In Diaconico.

*HIC IACET D. PANDVLPHVS  
EPISCOPVS PACTENSIS  
CVIVS ANIMA REQVIESCAT  
IN PACE.*

In



Ex dicto  
Scardoua.

In media naui sepultus iacet Vir  
doctissimus Ioannes Lascaris, qui no-  
nagenarius colico Romæ obiit, ac se-  
quens Epitaphium viuens sibi posuit.

Λάσκαρις ἀλλοδαπῆ γαίῃ ἐνικράθητο, γαίῳ  
Οὔτι λίω ξένω, ὃ ξένο, μεμφομένω.  
Εὖρατο μὲν λίω. ἀλλ' ἀχθεταί, εἴπερ Ἀχαιοῖς  
Οὐδ' ἐτι χουῶ χεύει πατρίσιν ἐλευθέριον.

⊕

Ἐἴνε, Λάκων ὑπ' ἐμοὶ Πάλλε πατρὸς, ἢ ποροφυγῆ  
Δελοσώας πατρός ἠλθεῖς ἐς Ἰταλίω.  
Μήτηρ πεθομένη, ὃς ζεῦξε μιν ἀνέει κληνῶ,  
Τοῖς καὶ κόσμος ἔλω ταῖς ἰδίαις ἀρεταῖς.  
Ἐλλάδος ἀλλ' ὅλην Κατερίναν ποροφθασε μοῖρα  
Τῆλεπερ, εἰδ' ὅκτιερ' ἔγκυον, οὔτε νέλω.

Hos versus eruditissimus D. Lucas  
Holstenius BARBERINÆ Bibliothecæ  
Præfectus Latinè sic transtulit.

*Lascaris externa iacet hic tellure sepultus;  
Hospes, non illi est terra aliena grauis,  
Nam dulcem sensit. dolet hoc, quòd patriatellus  
Non tumulo Græcos libero, ut ante, tegat.*

Hospes



XLIII.



*Hospes hic Rallo patre nata Lacena sepulta est,  
 Quae patriae ob cladem fugit in Italiam.  
 Maternus sic iussit auus, claroq. locavit  
 Coniugio. haec decori coniugi auoq. fuit.  
 Sed procul à patria Catharinam immitia fata  
 Helladis abripiūt & grauidam & iuuenem.*

In eadem naui.

SERAPIDI. DEO  
 M. AVRELIVS. PONT. MAX.  
 TRIBVNIC. POT. E. AED. EM.....

Serapidis  
 templum  
 in Quiri-  
 nali fuisse  
 Antiqua-  
 rij scribūt.

Item hoc sequioris seculi:

*Ita requiescit in pace Domna Bonusa qui vixit  
 An. XXXX. & D. Menna qui vixit An....  
 e abeat anatema à Iuda si quis alterum  
 nomine super me posuer. anathema abeas  
 da tricentidecem & octo Patriarche qui  
 Canones esposuerunt & da sancta Christi  
 quattuor Euguangelia.*

\* Pro, ab.

Huic proximè in alio legitur.

*Hic iacet Gabriella de Malliano vel. q. Iacobi  
 de Monteferrato, quae vixit An. XXXX. Obij  
 die Iouis penultima Maij videlicet in Festo  
 Corporis Christi Ann. M. D. XXVI.  
 Antonius Barella de Turre Gener Socru  
 benem. posuit uxori, & Roccho filio.*

Ad



XLIV.

Ad ostium laterale fixus parieti parius lapis hanc habet inscriptionem.

D. O. M.

*Zoroastro Masino homini probitate, innocentia, liberalitate prestanti, inq. Philosophia genere, quod ad naturæ obscuritatem spectat, naturæ ipsius beneficio admirabili.*

*Ioannes ex fratre nepos Patruo benem.*

*Lachrymans Pos.*

*Vixit An. LVIII. M. . . . . D. XX. Obijt maximo amicis bonisq. omnibus sui desiderio relicto An. sal. M. D. XLVI.*

Ab anteriori ecclesiæ parte, Via, quæ olim Corneliorum Vicus, ab alijs Via Martyrum, ab alijs Scala mortuorum, nunc S. Agathæ Burgus appellatur; Lateralis ampla ad radices Collis, qua, parte Balnea Pauli Æmilij extabant, ad S. Mariam Maiorem ducit, Suburæ planæ imminet, vndè alius ad Quirinalem ascensus patet.

Ceterum Andreas Fulvius ævo suo fuisse incrustatione, & varietate mar-  
mo-



morum conspicuam hanc D. Agathæ  
ecclesiam testatur Antiq. lib. 2. agens  
de Monte Quirinali.

## C A P. V.

An Ecclesia S. Agathę in Su-  
bura semper fuerit Diaco-  
nia: Ac de varia eius  
denominatione.

**E**A fuit antiquę Urbis Romę religio  
erga D. Agatham, vt non tantum  
altaria & oratoria, sed ecclesias etiam,  
monasteria, & loca sacra ei erexerit &  
ædificauerit, quarum vna in Regione  
trans Tiberim, altera in Subura solum-  
modo supersunt. Hęc appellatur à Diuo  
Gregorio ECCLESIA: A Panuino,  
PRIMA VRBIS ABBATIA, cuius  
Abbas vnâ cum nouemdecim reliquis  
assistebat Romano Pontifici in Ara-  
ma-

De Basil.  
Later.

ma-



maxima Sacros. Basilicæ Lateranensis  
 sacrificanti; & ab Othone Frisingensi  
 Lib. 2. c. 7. vocatur MONASTERIVM, quod  
 prius alijs post Cardinales Diaconos &  
 Presbyteros electioni Victoris Quarti  
 Pseudopontificis obediuit. Nec ante  
 annum Christi 1216. Diaconali titulo  
 fuisse decoratam sequētibus argumen-  
 tis probari existimo.

Anastasius Bibliothecarius, qui de  
 pluribus sacris locis D. Agathæ dicatis  
 sæpè verba facit, mihi videtur apertis-  
 simè declarasse in Leone Tertio eccle-  
 siam S. Agathæ in Subura diuersam  
 fuisse ab eius Diaconia, dum dona  
 vtrique ab eodem Pontifice collata sic  
 enumerat.

S. Agathæ in Subura. *Et in Mona-*  
*sterio S. Agathæ Mar. super Suburam fe-*  
*cit vestem rubeam alythinam habentem in*  
*medio tabulam de chrysoclauo cum periclysi*  
*de chrysoclauo. & paulo inferiùs.*

*Sed*



XLVII.

*Sed & in Monasterio S. Andreae, qui ponitur in Clivo Scauri, similiter fecit coronam ex argento puro pens. lib. quinque. Et in Monasterio B. Agathæ Mar. quod ponitur super Suburam similiter fecit. & infra ibid.*

*Immo verò & sarta tecta Basilicæ Beate Agathæ Mar. sitæ super Suburam, quæ præ nimia vetustate iam emarcuerant, noviter reparavit.*

*Diaconia S. Agathæ. Et in Diaconia S. Agathæ similiter fecit vestem de stauracium cum perichlysi de blattin. & infra.*

*Immo & in Diaconia S. Agathæ similiter fecit coronam ex argento pen. lib. quinque. & infra.*

*Porro in Diaconia S. Agathæ Mar. fecit ipse Sanctissimus Pontifex vestem albam holosericam habentem in gyro de tyrio, & in medio historiam Resurrectionis.*

*Cencius<sup>a</sup> Camerarius, qui vixit an. 1216. meminit Diaconia<sup>b</sup> S. Agathæ*

<sup>a</sup> In Bib.  
Wat. MS.  
<sup>b</sup> P. 146.

thæ



<sup>c</sup> P. 153. thæ, Monasterij <sup>c</sup> S. Agathæ, & Eccle-  
<sup>d</sup> P. 147. siæ <sup>d</sup> S. Agathæ trans Tiberim.

Prouincialia aliquot (vbi Titulares & Diaconales Ecclesiæ recēsentur) impressa, & manuscripta peruetusta legi, & plerasq. Pontificiarum Bullarum subscriptiones Cardinalium obseruavi, nec reperire potui Diaconiam S. Agathæ appellatam vnquam fuisse de Subura, vel de Caballo, aut ad Equos marmoreos, aliòque cum adiuncto, vt Panuin. & Ciac. in suis de vitis Pontificum & Cardinalium commentarijs notarunt.

Nicolaus Seniorilis, qui vixit sub Martino V. anno circiter 1417. in suo de Urbis Ecclesijs tractatu, easdem in tres, vt ipsius verbis vtar, partitas distinguit, videlicet Sancti Thomæ Apostoli, SS. Duodecim Apostolorū, ac SS. Cosmatis, & Damiani. In prima S. Thomæ partita enumerat, inter alias, S. Bonosam, S. Agatham, & S. Chryzogonum, quæ



quæ sunt in Regione trans Tiberim .  
 In secunda partita apud eundem habemus præ ceteris S. Stephanum de Equo marmoreo , S. Nicolaum de Oliueto , S. Ticianum , S. Agatham de Caballo , S. Mariam Magdalenam , & S. Susannam , quæ videntur esse sitæ in Colle Quirinali. In tertia recenset S. Vitalem , S. Andream , S. Mariam in Puteo Probe , S. Agatham , SS. Sergium & Bacchum in Subura , SS. Petrum & Marcellinum in Subura , & S. Salvatorem in eadem .  
 Ex his clarè patet S. Agatham de Subura diuersam fuisse ab alia de Caballo ; sicuti etiam Monasterium S. Agathæ de Subura differre videtur ab eius Diaconia . Nec in tanta authorum taciturnitate datur locus inuestigandi huiusmodi veram , & antiquam Diaconiam , de qua Anastasius , & Cencius supra relati ; nisi forsan credere velimus illam esse , quã solo æquatã propè Amphitheatrũ

D

Titì



Titi se vidisse testatur Ligorius, aut aliã de Caballo in Quirinali, cuius meminit Nicolaus Seniorilis in tertia partita; cuius ego nullum reperire vestigium, aut aliam menciónem apud authores potui.

Verùm cum nobis constet, post annum Christi 1216. nullam, præter hanc nostram, fuisse Diaconali titulo insignitam, & semper reperiatur hæc Diaconia S. Agathæ simpliciter, nec alio adiuncto notata, cogor affirmare Diaconalem titulum Pontificum auctoritate ad hanc nostram in Subura, cæteris sub inuocatione D. Agathæ præstantiorem, fuisse translatum.

Nec officit, Ecclesiam Sanctę Agathæ de Equo marmoreo, quam alij de Caballo appellant, quamq. diuersam à nostra superius ex Seniorili fuisse probavi, appellari Diaconalem à Panuino post dictũ tempus, qui Pyrrhum Gonzagam huius Diaconiæ Cardinalem

in



in secunda Clementis VII. creatione  
 recēset: Nam Panuinius nullius autho-  
 ritate nixus S. Agathæ Diaconiam nūc  
 absoluto & proprio, nūc alienis adiun-  
 ctis designato cognomine appellauit,  
 & in retro creationibus Cardinalium  
 nuspiā huiusmodi Diaconię mētionem  
 fecit; post obitum verò Herculis Ran-  
 gonis Gonzagam optasse eandem Dia-  
 coniam affirmat, quam non amplius  
 in Equo marmoreo vel de Caballo, sed  
 simpliciter S. Agathæ nominat ad obi-  
 tum eiusdem Gonzagæ; & certissimum  
 est, Herculem Rangonem fuisse Dia-  
 conum nostræ S. Agathæ in Subura,  
 ibiq. sepultum, & illius in eadem suc-  
 cessorem fuisse dictum Gonzagam.

Nec est opus in dubium retiocare,  
 an Basilica vel Cœmeterium S. Agathę  
 extra Portam Traianam siuè Aureliam  
 siuè S. Pancratij, cuius meminit Ana-  
 stasius in Symmacho, & Leone IV. fue-



rit hæc Diaconia; Nam Diaconiæ, quibus præerant Cardinales Diaconi, erant loca intra Urbem per Regiones distincta ad egenis necessaria subministrandum, ex quarum numero non potuit hæc esse extra Urbem. Idem asserere possumus de alijs apud <sup>a</sup> Aphrici, in Monasterio <sup>b</sup> Tépuli, trans <sup>c</sup> Tiberim, & in <sup>d</sup> Posterula, cū non ad Equos maritimos, aut in Subura, sed alio nomine appellatas, alijsq. in Regionibus sitas Anastasius asseueret. Ceterum laudabili antiquo more nunquam dimittendi semel acceptum Tituli seu Diaconiæ locum, & nomen perturbato, inualuit vsus erigendi Diaconias in Titulos, & è contra; vt accidit Diaconiæ S. Agathæ, quam omnium primus Titularem creauit, & concessit Bartholomæo Martino Alexander VI. Mox Diaconatui restituit Leo X. eamq. concessit Herculi Rangoni, & Paullus III.

Tibe-

<sup>a</sup> Anast. in  
Leon. IV.  
<sup>b</sup> Ibid.  
<sup>c</sup> In Gre-  
gor. II.  
<sup>d</sup> In Be-  
ned. III.  
& Nic. I.



Tiberio Crispo, qui sub Iulio III. translatus ad ordinem Presbyterorum eandem Diaconiam retinuit denuò in Titulum euectam. Sixtus V. ut Diaconiã contulit Card. Hieronymo Matthæio, & Gregorius XV. ut Titulum M. Antonio Gozadino, & Octauio Rodolphio. Tandem sub V R B A N O VIII. qui nunc feliciter Ecclesiæ Dei præest, ut Diaconiam veteri more obtinuerunt Eminentissimi DD. FRANCISCVS & ANTONIVS CARDD. BARBERINI.

## C A P. V I.

De fundatione, Consecratione, restauratione, & excellentia Diaconiæ  
S. Agathæ.

**T**empli huiusce ædificationem leuibus valdè coniecturis Constan-

D 3 tino



tino nonnulli asserunt ; verùm huius  
 Imperatoris in ædificandis sacris Ædi-  
 bus magnificentia, quæ in Basilicis La-  
 terana, Vaticana, Ostiensi S. Pauli, Sef-  
 foriana, & S. Laurentij Via Tiburtina,  
 ante oculos est, nihil nunc dignum spe-  
 ctatur à nobis in hac Æde, vel extitisse  
 aliquando scriptum vllus reliquit, aut  
 veterum ædificiorum vestigia indicat.  
 Author postremæ editionis Thesauror-  
 rum Panciroli affirmat, hanc Ædem à  
 S. Siluestro & Constantino ædificatam  
 fuisse, ex antiquissima appellatione,  
*in Equo marmoreo*, quam equidem  
 nusquam reperire me potuisse scripsi,  
 præterquam in Panuinio & Ciaconio  
 incertò vagantibus. Nec mihi persua-  
 dere possum pijssimum Imperatorem,  
 si huic vicinæ Ædes sacra ædificanda  
 fuisset, suis Thermis eiusdem vsui non  
 concessis, in earum angulo depressiori  
 Ædiculam gloriosæ Virgini & Mar-  
 tyri



tyri excitari permissurum. Verùm si deficientibus probationibus vti licet coniecturis, omissa fundatoris inuestigatione, quod ad tempus attinet, haud difficilè consenserim sub eorundem Pontificis, & Imperatoris tempora anno circiter 324. à fidelibus hanc extractam Ecclesiam: Cum enim ea sint maximè probabilia, quæ plerumque fieri consueuerunt; frequentius autem templa iam olim constructa exornari de integro soleant, vbi temporis vitio pristinum nitorem amiserunt; valdè verisimile est Ricimerem, cum iam hæc S. Agathæ ecclesia vetustate deformata esset, ad illam exornandam animum adiecisse. Quod si autem hoc templum, cum Ricimer de illo in pristinū splendorem restituendo cogitauit, iam ætatis vitium senserat, ante centum & amplius ab illo annos extractum fuerit oportet; vt hac ratione in Constantini



tempora exædificatio illius inciderit, vel certè proximè ad ea accesserit.

Anno igitur Christi trecétesimo eoq. quod excurrit, vt probabile est, ædificatam habemus in Valle Suburana, seu Quirinali Ecclesiam D. Agathæ Virg. & Mart. cuius natalis in Vrbe Roma, tanta solennitate olim celebrabatur, vt in antiquis Ritualibus Ecclesiæ specialis eius diei præfatio legeretur, quæ in Liturgicis Iacobi Pamelij to. 1. pag. 323. habetur his verbis: *Aequum & salutare. Nos te in hoc præcipuè die digna laude præconij canere, in quo Agatha triumphans, hostia tuæ maiestati oblata est: Cui tantam contulisti victoriam, vt ipsa seuæ & aspera victricè tremarent tormenta. Cuius lampas coruscis emicat fulgoribus, vt reseratas poli ingredi valeat ianuas. O felix & inclyta Virgo, quæ meruit Domini pro laude fidelis martyrium sanguine clarificare suum. O illustris & gloriosa, gemine*  
*illu-*



*illustrata decore, quæ inter tormenta aspe-  
ra, cunctis præclara miraculis & mystico  
pollens suffragio, Apostoli tui meruit vi-  
sitatione curari. Hanc Christo nuptam su-  
sciperunt Angelorum agmina, quæ mentis  
eius sanctitatem indicarunt & patriæ li-  
berationem. Per eundem Christum, &c.  
Hinc cecinit Nouidius lib. 2. Factor.*

*Tempus idem matres retinebit Valle Quirini:*

*Munera lactiferis qua capit Ara focus.*

*A penso & telis igitur cessate puella,*

*Nullaq. sit calathis hac operosa die.*

*Nocte vocate Agathæ: tulerint qua nôia vocem,*

*Lac veniet matri, flammaq. nulla nocet:*

*Corpora nam flammis sacrauit, & vbera ferro,*

*Testis erit Catane, Virgo quid igne valet.*

Hanc ipsam S. Agathæ Ecclesiam Flavius Ricimer cum summam sibi in Romanum Imperiû vsurpasset authoritatem, inuitis ipsis Romanæ Ecclesiæ Pontificibus, barbarica tamen authoritate, sibi vindicauit, in quam cum suis Arianis Gothicis militibus conueniret.

Baronius  
ann. 472.  
num. 10.  
& seq.

Hæc



Hæc ab eodem Ricimere, licet Ariano, fuit ornata catholico more: etenim eius apsidem marmorum crustis, & imaginibus sacris Saluatoris, ac duodecim Apostolorum ex musiuo egregiè nobilitauit, ac eius in hemyciclo ex musiuo pariter apposuit inscriptionem, quam iuuat hìc repetere.

*FL. RICIMER. V. I. MAGISTER  
VTRIVSQUE. MILITIAE. PATRICIUS  
ET. EXCONSVL. ORD.  
PRO. VOTO. SVO. ADORNAVIT.*

Ex Cod.  
Franc. Pe-  
nię in Bib.  
Vat.

Paulus IV. Pont. Max. non leuibus rationibus permotus asserere solebat, picturas has esse veras Apostolorum effigies, quod illæ certè cõprobabant Sanctorum Apostolorum Petri & Pauli, quæ omninò sunt similes illis, quæ pro certis, & indubitatis in Vaticana Basilica asseruantur.

Baronius  
ann. 472.  
num. 11.

Permansit musiuum hoc opus ad Clementis VIII. Pontificis tempora, cum



cum nimia vetustate fatiscens ap[er]tis ipsa  
improvisa ruina collapsa fūdītūs perijt.

Ab hac Ariani hominis exornatione  
centum eoq. amplius elapsis annis, Go-  
this Vrbe Italiaq. penitūs eiectis & pro-  
fligatis, S. Gregorius Magnus an. 591.  
si Baronio credimus, Ecclesiam hanc  
ab eisdem Gothis vsurpatā primò, mox  
relictam, quod fermento Ariano vide-  
retur esse polluta, & proinde non am-  
pliūs sacra, diuinitūs excitatus adiecit  
animum, vt eandem sacris ritibus ex-  
piatam sacro cultui idoneam redderet,  
Deoq. sacraret, vt refert idem Baronius  
ex S. Gregorij hisce verbis. *Arianorum  
Ecclesia in Regione Urbis illa, quæ Subura  
dicitur, cum clausa usque ante biennium  
remansisset, placuit, vt in fide catholica,  
introducētis illuc B. Stephani & S. Marthæ  
Martyrum reliquijs, dicari debuisset, quod  
factum est.*

Quæ autem tunc acciderint admi-  
ratio-

Baronius  
ann. 591.  
nu. 43. &  
iux. Scoti  
Chronic.  
ann. 595.

Dialog.  
li. 3. c. 30.



Bar. refert  
ann. 591.  
num. 43.

ratione digna idē Gregorius sic narrat.  
*Cum in ea (Ecclesia S. Agathæ) iam Missarum solennia celebrarentur, & præ eiusdem loci angustia populi se turba comprimeret: quidam ex ijs, qui extra sacrarium stabant, porcum subito intra suos pedes huc illucq. discurrere senserūt. quem dum unusquisque sentiret, & iuxta se stantibus indicaret, idem porcus Ecclesiæ ianuas petijt, & omnes, per quos transijt in admirationem commouit, sed videri à nullo potuit quamuis sentiri potuisset. Quod idcirco Diuina pietas ostendit, ut cunctis patefceret, quia de loco eodem immundus habitator exiret. Peracta igitur celebratione Missarū recessimus. Sed adhuc nocte eadem magnus in eiusdē Ecclesiæ tectis strepitus factus est, ac si in eis aliquis errando discurreret. Sequenti autē nocte grauior sonitus excreuit, ac subito tanto terrore insonuit, ac si omnis illa Ecclesia à fundamētis fuisset euersa, & protinus recessit & nulla illuc ulterius in-*  
*quie.*



quietudo antiqui hostis apparuit: sed per ter-  
roris sonitum, quem fecit, innotuit, quòd ab  
eo loco, quem diù tenuerat, coactus exhibat.

Post paucos verò dies in magna sereni-  
tate aëris super Altare eiusdem Ecclesie nu-  
bes calitùs descendit, suoq. illud velamine  
operuit, omnemq. Ecclesiam tanto terrore,  
ac suauitatis odore repleuit, ut patentibus  
ianuis nullus illuc præsumeret intrare. Sa-  
cerdos quoque & custos & hi, qui ad cele-  
branda Missarum solennia venerant, rem  
videbant, ingredi minimè poterant, & sua-  
uitatem mirifici odoris trahebant.

Die verò alio cum in ea lampades sine  
lumine dependerent, emisso diuinitùs lu-  
mine, sunt accense.

Post paucos iterum dies cum expletis  
Missarum solennijs, extinctis lampadibus,  
custos ex eadem Ecclesia egressus fuisset,  
post paululum intrauit, & lampades, quas  
extinctas reliquerat, lucentes reperit, quas  
negligenter extinxisse se credens, eas iam so-  
licitus



licitus extinxit, & exiens Ecclesiam clausit: sed post horarum trium spacium regressus, lampades, quas extinxerat, iterum accensas inuenit; ut videlicet ex ipso lumine aperte claresceret, quia locus ille à tenebris in lucem venisset.

Huius dedicationis opportunitate eandem Ecclesiam S. Gregorius pingi fecit tam in musiuo, quam in coloribus & verendas Imagines illic erexit, ut habemus in epistola ab Hadriano Pontifice ad Carolum Magnum asserta. Ecclesiam Arianorum, cuius ipse S. Gregorius in Dialogis meminit, placuit eidem S. Gregorio, ut in fide catholica, introductis illic B. Sebastiani & Beatae Agathe Martyrum Reliquijs, dedicare debuisset, quod & factum est, & diuersis ipse B. Gregorius pingi fecit eam tam in musiuo, quam in coloribus, & venerandas Imagines illic erexit, & à tunc usque hætenus venerantur.

Hinc oritur difficultas circa varietatem



tem Reliquiarū, quas inquit hic Pontifex Hadrianus fuisse Sācti Sebastiani & S. Agathæ; cum easdem S. Stephani & S. Marthæ appellatas viderimus in Dialogis S. Gregorij relatis à Baronio. Verūm Baronij sententia refellitur tūm ex pluribus peruetustis Dialogorū S. Gregorij Codicibus Vaticanæ Bibliothecę, in quibus leguntur *Sancti Sebastiani & S. Agathe Reliquie*; Tūm ex testimonio Io. Diaconi in Vita S. Gregorij lib. 2. c. 31. ac Hadriani Pont. epistola à Baronio relata; tūm ex cap. Arianorum. de Consecr. dist. 1. & ex Chronici Mariani Scoti lib. 2. Suadet hoc idem pessima per Urbem grassantis pestilentię lues tempore dicti Magni Pontificis, ad quam repellendā probabile est, & eius depulsoris Sebastiani Reliquias intulisse, & eidem (licet hoc in præcitato loco non asserat S. Gregorius) vnā cum D. Agatha præsentem ædem dicasse:

Mos



Mos etenim huius Pontificis fuisse videtur inferre Reliquias illius Sancti, in cuius honorem cupiebat Ecclesiam consecrare, ut fatetur ipse epistola ad Petrum Subdiaconum Campaniæ his verbis. *Quia igitur Ecclesiam positā iuxta Domum Merulanā Regione Tertia, quam superstitione diu Ariana detinuit, in honorem S. Severini cupimus consecrare, experientia tua Reliquias B. Severini summopere debita cum veneratione transmittat.*

Nec miretur quis, si nullam, præter hanc, reperiat Ecclesiam à S. Gregorio extra fundum proprium restauratam, cum ille construendis, ornandisq. auro vel argento Ecclesijs non usque adeò magnam operam daret, sed totus animarum lucro, quo viuenti Deo viuam, construitur Ecclesia, vacaret; & quicquid pecuniæ habere poterat, sedulis dispergere, & dare pauperibus curaret. Porro in Siculam Virginem & Martyrem

Cod. Vat.  
5771.

20M

rem



rem, à Siculo patrimonio in sex con-  
 structa Monasteria distributo, arbitror  
 inditam D. Gregorio reuerentiam.

Cod. Var.  
 3766. cap.  
 23. p. 90.

Quod autem ad Basilicæ S. Agathæ  
 bona pertinebat, ea recuperaturus hic  
 verè Maximus Pontifex, scribit Leoni  
 Acolytho his verbis. *Locorum venera-*  
*bilium cura nos admonet de eorum utili-*  
*tate per omnia cogitare. Quia ergo Eccle-*  
*sia Sanctę Agathe sua in Subura, qua spe-*  
*lunca fuit aliquando prauitatis hereticę,*  
*ad catholicę fidei culturam, Deo propi-*  
*tante, reducta est; ideò huius authorita-*  
*tis tenore commonitus pensiones omnium*  
*domorum in hac Vrbe constitutarum, quas*  
*prædictam Ecclesiam temporibus habuisse*  
*Gothorum constiterit, annis singulis con-*  
*gregare non desinas; Et quantum in sar-*  
*tis tectis, vel luminaribus, aliãque repa-*  
*ratione eiusdem Ecclesię necessarium fue-*  
*rit, erogare modis omnibus studebis. Quic-*  
*quid verò exuberare potuerit, fideliter ra-*

E tio-



*tionibus te ecclesiasticis inferre præcipimus.*

Ex prædictis non sunt audiendi somniantes, hanc ædem fuisse domum paternam, seu maternam S. Gregorij Magni, tum ex eo quod iam probauimus hanc fuisse solummodo dedicatam, & ornatam à dicto Pontifice, tum etiam, quòd eandem confundunt cū alia ædificata à Gregorio II. in domo materna, cuius meminit Anastasius, quamq. omnes docti viri existimant esse illam sitam in Regione trans Tiberim apud S. Chrysogoni Titulum.

In Greg. 2

Gregorianum venerabile opus picturis, sacrisque imaginibus expressum, permanfit ad æuum nostrum, quo edacit tempore cedens, ac ferè ad confusa lineamenta redactum M. Antonius Gozadinus albario opere perpoliuit.

Leo Tertius emarcescètia præ vetustate huius Basilicæ tecta reparauit anno circiter Christi 800. vt Anastasius

in



LXVII.

in eodem: Immo verò & facta reſta-  
*Basilica B. Agathæ Mart. ſita ſuper Subu-  
 ram, quæ præ nimia vetuſtate iam emar-  
 cuerant, nouiter reparauit, &c. Ibidem,  
 etiam fecit veſtem rubeam alythinam  
 habentem in medio tabulam de chryſo-  
 clauo cum periclyſi de chryſoclauo, &  
 Coronam ex argento puro pen. lib. quinque.*

Gregorius Quartus, qui anno 827. Anaſtaſ. in  
 eod. ad S. Petri cathedram aſſumptus fuit,  
 fecit veſtem vnã de olouero cum  
 periclyſi de octapulo.

Leone Nono in eiufdem cathedra,  
 ſedente, illata fuerunt in hanc ædem  
 oſſa Sanctorum Martyrum Hippolyti,  
 Adrias, Mariæ, Neones, Paullinæ, &  
 Dominandæ duarum Sororum, quæ  
 ſarcophago condiderunt quidam Cre-  
 ſcētius & Gregorius, vt ſtatim dicemus.

Nullam ab anno ferè 800. ad 1500.  
 reſtaurationem inuenio huius Eccleſiæ:  
 Verùm poſt annum 1500. Ludouicus



Podocatharus Card. Presb. huius Tituli pavementum lateribus stravit, lineis marmoreis distinxit, Ecclesiam ornatiorem reddidit, ut eius insignia demonstrant, & Garimbertus testatur, eademq. Sanctorum Lipsana sub Leone IX. huc translata digniorem in locum Ara erecta constituit, hac addita inscriptione:

Vide Martyrologiū Rom. die 2. Decēb.

*Ossa SS. Martyrum Hippolyti, Adrias, Mariae, Neones, Paullinae, Dominade duarum sororum sub Leone Nono Pont. Max. per Crescentium & Gregorium sarcophago condita*

*LVDOVICVS CYPRIVS S. AGATHAE  
CARD. BENEVENTANVS*

*Templo instaurato, Araq. erecta digniorem in locum, ut par erat, translata constituit.*

*IVLIO II. PONT. MAX. M. D. IIII.*

Iam cum Leo IX. pontificatum inierit an. Christi 1049. antiquissimum hoc fuisse Altare necesse est, ante annos nempè ferè sexcentos constructum.

Hercules Comes de Rangonibus plura ad templi, ædium, & hortorum orna-



ornatum cōtulisse videtur, vt ex appo-  
 fitis eius insignibus, & nomine; tū præ-  
 cipuè ex hoc carmine ad D. Agathę ef-  
 figiem supra maiorem Ecclesię portam  
 posito colligitur:

Garimb.  
 lib. 3. c. 4.

DIVA TIBI RANGO  
 DEDICAT EFFIGIEM.

Pyrrhum Gonzagam restaurasse for-  
 nicem sinistrę nauis testantur eius insi-  
 gnia, quę adhuc ibi visuntur.

Sixtum Quartum ad huius Ecclesię  
 Diaconales Ædes æstiuo tempore cum  
 charioribus suis vitandi æstus, & vrba-  
 nę molestiæ caussa secedere consueuisse  
 scribit Iacobus Volaterranus.

In Diar.  
 ad 5. Feb.  
 1481.

Clemens Septimus ex Ostia Tiberi-  
 na regressus, & pontificium palatium  
 adire prohibitus à Tiberis inundatio-  
 ne, monasterium hoc S. Agathę biduo  
 coluit, ex quo reor putei crepidinem  
 in viridario pulchrè ex marmore; in

Literæ  
 Princip.  
 tom. 2.  
 ep. vlt.

E 3 quo



quo legitur familiaris ipsi inscriptio,  
 G L O idest, *Gloria, Vita, Salus,*  
 V I  
 S eiusdem iussu fuisse ornatam,  
 quæ adhuc visitur.

Ptolemæus Card. Gallius monaste-  
 rium, ac diaconales ædes rudes antea,  
 & informes plurimis sumptibus restau-  
 ravit, auxit, ornauit (præter pallium  
 sericum rubrum eidem donatum) vt  
 insignia, eiusq. nomen plurimis in lo-  
 cis inscriptum denotant.

Baronius  
 ann. 472.  
 num. 10.

Absidam peruetustam improuisa  
 ruina collabefactam *Vir egregius Ro-*  
*mane Ecclesie ornamentum* Federicus  
 huius Ecclesie Diaconus Card. Borro-  
 mæus à fundamentis restituit. Eiusdem  
 verò Hemicyclû picturis sacris ornauit  
 an. 1599. Carolus à Lotharingia Bor-  
 romæi in Diaconia successor: Laterale  
 Ostium tiburtino marmore struxit,  
 quod etiam ligneis cancellis clausit;  
 templum vndique, specularium quo-  
 que



LXXI.

que nitore, perpoliuit, & Campanam  
suo iussu fusam donauit D. Agathæ, cu-  
ius imago, ac alia Beatę Marię Virginis  
vnigenitum in vlnis habentis fusa con-  
spicitur cum hisce verbis.

*CAROLVS S. R. E. CARDINALIS  
TITVLI S. AGATHAE  
A LOTHARINGIA VNCV PAT. M. DC.*

Sericum quoque Pallium, Planetam,  
& Tunicellas damasceni operis rubras  
suis cum insignibus munificè donauit.

Marcus Antonius Gozadinus Cime-  
lyarchium restaurauit: Turris Campa-  
narię peruetustę ruinã minitantis ma-  
ximam partem ære proprio dirui iussit:  
Viridarium diaconalis palatij floribus  
ac pulcherrimo fonte ornauit: E viuis  
excedens aureos triginta testamento  
legauit ad Ostij Diaconię S. Agathę  
restorationem.

Dat. 11.  
Aug. 1623.

Montis Virginis Cõgregatio Eccle-  
siam maiori Campana locupletauit, in

E 4 qua



qua Ordinis fufum infigne, & fequens  
Inſcriptio.

✠ *In nomine Domini. Don Scipio Silueſter  
Generalis Montis Virginis à Mercuriano,  
Priore & Procuratore Don Ioanne Longo  
ſub Pontificatu D. N. Gregorij XIII.  
PTOLEMÆO CARD. COMENſI TIT.  
O. P. D. M. Ioanni P. M. D. LXXX.*

## C A P. VII.

### De Curatoribus Eccleſiæ S. Agathæ.

**D**edicata Eccleſia S. Agathæ non  
longè à Constantini tempori-  
bus, nec vllis tunc temporis Regulari-  
bus Ordinibus exiſtētibus, aliquot ex-  
ceptis religioſis viris calybitis & eremi-  
tis, extra Vrbes forſan degentibus, à ve-  
ritate non alienum arbitror credere,  
Clericos ſeculares illā gubernaffe etiam  
Gothorum tempore. Clauſa deinde per  
bien-



biennium remansit, donec S. Gregorius denuò illam dedicauit, eiusq. curâ Leoni acolyto tradidit, vt in eius epistola superiùs allata.

Quamdiù Clerici habuerint curandam adhuc scire desidero; verùm quia reperio apud Anastasium in Leone III. hanc Ecclesiam appellari Monasteriũ; apud<sup>a</sup> Panuiniũ Abbatiam; tum apud<sup>a</sup> Othonem Frisingẽsem<sup>b</sup> Monasterium, quod obediuit electioni Victoris IV. Pseudopontificis an. 1159. monachos hìc habitasse facilè constat;

<sup>a</sup> De Basil. Later.

<sup>b</sup> Lib. 2. cap. 67.

Hinc aliò forsan monachis tràslatis, iterum Clericos eandem obtinuisse anno circiter 1198. colligo ex cap. Querelam. 24. de elect. & elec. pot. Porrò Canonicos seculares inibi fuisse institutos coniectari possum ex concessione Canonatus ad fauorem Ceropauli Nicolai facta per Bonifacium Papam IX. tertio idus Nouembris Pontificatus I. cuius

cuius



cuius Bullam se vidisse mihi retulit in  
Romana Curia Residens pro Serenissi-  
mo Mantuæ Duce D. Carolus de Cas-  
tello Collegiatæ S. Mariæ in Cosmedin  
Canonicus .

Nusquam reperire potui, an suppressi  
vel aliò translati fuerint hi Canonici ;  
Sed anno 1567. hanc Ecclesiam tunc  
Titularè Presbyteri Cardinalis Pius V.  
donavit Ordini Humiliatorum extin-  
cta Parochia, eiusq. parochianis ad San-  
cti Saluatoris de Subura translatis : Et  
licèt dictum Ordinem idem Pontifex  
aboleuerit, nihilominus Ecclesiã duo-  
bus presbyteris cum vno administro,  
quoad viuerèt, custodiendã assignauit .

Anno 1576. Gregorius XIII. ne  
Presbyter Cardinalis solius Tituli ap-  
pellatione gauderet, ecclesiam pro tem-  
pore existenti Titulari protegendam  
tradidit .

Anno 1579. idem Gregorius de cõ-  
sensu



sensu Ptolemæi Gallij tunc temporis In Const. Regimèni Pont.an.8.  
 Card. Titularis concessit Congregatio-  
 ni Montis Virginis Ecclesiã S. Agathæ,  
 vt eidem in diuinis Monachi deserui-  
 rent: Quos Paulus V. anno 1611. Ab-  
 batis regimini subesse iussit.

## CAP. VIII.

De Reliquijs & Indulgentijs  
 Diaconiaë S. Agathæ.

**P**Ræter SS. Agathæ & Sebastiani Re-  
 liquias à S. Gregorio sub ara maxi-  
 ma, vt creditur, locatas, & alias in San-  
 ctæ Agathæ sacello per Ludouicum  
 Card. Beneuentanum conditas, vt ex  
 inscriptione supra docuimus, Sanctæ  
 quoque Iustinæ Virg. & Mar. pede de-  
 coratur. Hunc (cum Paulus V. Pont.  
 Max. eiusdè S. Iustinæ corpus ad Mon-  
 tis Virginis Monasteriũ transferendum  
 do-

do-



donasset) Michael Angelus Card. Tonus Congregationis Protector argēteo crure inclusit, deditq. in hac Diaconia venerandum.

MS. in Bib.  
Vat.

Indulgentiarum thesauro abundè quidem fuisse ditatam insignem hanc ædem crediderim; at in tanta rerum obscuritate quid certi reperire non datur: Vnus adest Baptista de Brunelleschis Monachus Vallumbrosanus, qui plures insignium Ecclesiarū Reliquias anni 1514. enumerans, hæc inquit. *Itē in Ecclesia S. Agathæ Virg. & Mart. omni die sunt anni 3000. Indulgentiarū.* Et licet nō explicet, an in Subura aliòve loco sit ea, de qua loquitur, Ecclesia, censeo de nostra intellexisse, tum quia post S. Pudencianæ templum illam recenset, tum quia nulla insignior tunc temporis D. Agathæ reperiebatur Ecclesia.

Gregorius XIII. omnibus peccatorū

con-



confessione expiatis, ac sacra Communionem refectis, qui à primis Vesperis ad diei occasum, quo B. Agathæ memoria repetitur, hanc Diaconiam adirent, in eaque preces funderent, plenariam omnium peccatorum remissionem perpetuò indulgit.

## C A P. I X.

Diaconi, Titulares, seu Comendatarij S. Agathæ.

I. **O**DERISIVS ex Comitibus Marforum Monachus & Abbas Casinensis à Nicolao Secundo Diac. Card. S. Agathæ creatus: Ad Titulum presbyteralem translatus Diaconiam dimisit sub Urbano II. Hic genere nobilis, sapientia præclarus, ac vitæ sanctitate conspicuus appellatur à Matthæo Laureto: Interfuit consecrationi Casinensis Ecclesiæ

1059.  
14. Martij

siæ



fiæ ab Alexandro II. Papa peractæ, in-  
 umentioniq. corporum SS. Benedicti &  
 Scholasticæ, quæ ibidem existere testa-  
 tus est epistola, quam apud eūdem Lau-  
 Cap. 26. de vera exist. corp. S. Bened. rerum habes impressam. Obijt Casini  
 anno 1105. quarto nonas Decembris  
 sub Paschali Secundo.

1112. II. ODERISIVS de SANGRO aliàs Sangre-  
 tanus monachus & Præpositus mona-  
 sterij Casinatis Diac. Card. S. Agathæ  
 creatus circa annum Christi 1112. Di-  
 misit Diaconiam sub Callisto Secundo  
 an. 1122. mense Martio, Pontificatus  
 tertio translatus ad Sanctū Cyriacum  
 in Thermis. Obijt, vt reor, sub Ho-  
 norio Secundo, nam elector extitit hu-  
 ius Pontificis, quo defuncto nulla am-  
 plius mentio huius Card. reperitur.

1122. Decéb. III. N. notatur Diaconus Card. San-  
 ctę Agathę à Ciac. p. 481. D. & 488. B.  
 Suspitor, vel Oderisium præcedentem  
 fuisse, vel alterū huius nominis, quem  
 partes



partes Anacleti Secundi Pseudopontif. sequutum vidi subscripsisse priuilegio S. Sophiae Beneuetanæ in Cod. Vat. MS.

His temporibus alij nè extiterint Diaconi Cardinales huius Ecclesiæ incompertum est mihi, præsertim ex eo, quod ab Honorio Secundo vsque ad Bonifacium VIII. Cardinalium numerus ita diminutus euasit, vt Tituli vacarent, vel in commendam constituerentur. plura exempla, si locus esset, afferrem; sed nunc præter Panuinij authoritatem, & sequentem Clementis V. Constitutionem, alia probatione non indigemus.

IV. VITALIS SABELLVS Card. S. Agathæ 124.  
creatus ab Innocentio IV. Sic author Nomenclatoris S. R. E. Cardinalium scriptum reliquit. Præter hoc nil amplius potui reperire.

V. BERNARDVS de GARVO de S. Liberata, Clem. V. consobrinæ filius, nostræ  
S. Aga-



S. Agathę Diaconus existimatur, ad quę idem Clemens hęc scribit, quę ex schedis Reuerendissimi D. Iosephi Suaresij viri multiplici eruditione celebris, olim insigni Bibliothecę BARBERINÆ Præfecti, nunc dignissimi Vasionen. Ecclesię Præfulis, exscripsi. *Dilecto filio Bernardo S. Agathę Diac. Card. salutē, &c. Dudum siquidem ad Cardinalatus dignitatem te duximus promouendum, & Ecclesiam S. Agathę de Vrbe curam animarum habentem per Diaconum Card. solitā gubernari, quę titulus tui cardinalatus existit, tibi duximus concedendam, ac ipsius*

*Domnica. necnon postmodum S. Marię in Dompnico de Vrbe per Diaconum Card. similiter solitę gubernari, ac proprio Card. carentis, Ecclesiarum curas & administrationes in spiritualibus, & temporalibus sollicitudini tuę cōmissimus gerendas, &c. Dat. in Prioratu de Grausello propè Malausanam Vasionen. Dięc. 5. kal. Iun. Pontific. an. VII.*

*Cia-*



LXXXI.

Ciaconius eundem ex Diacono S. Eustachij refert Presbyterum S. Clemētis, notatque Auenione obiisse sub Ioanne P.838.D. Vigesimo secūdo, sepultūque ad Minores: at in serie mortuorum sub eodē huius obitū omittit, & inter Cardd. incerto tempore mortuos recēset Bertrandum de Geraruo Presb. S. Clementis eodem loco mortuum & sepultum, quem nihilominus reperio in Panuino eundem fuisse cum supradicto Bernardo. Pag.187.

VI. GALEOTVS TARLATVS de Petra mala 1378. Aretinus Thuscus ab Urbano VI. Diac. 18. Sept. Card. S. Agathe, quam dimisit an. 1387. in Pentecoste, quo ad Clementem Septimum Pseudopontificem aufugit, & ab eodem inter Cardd. Diaconos adscriptus habuit Ecclesiam S. Georgij in Velabro. Ex quo corrigendus Ciaconius in Urbani VI. prima Cardd. creatione pag. 983. A. & vbi dicit Diacon. F Card.



Card. S. Georgij in Velabro reponendum  
 S. Agathæ, quod etiam patet ex eodem  
 Ciaconio ibid. lit. B. Deficiens autem à  
 Clemente reuertitur ad Vrbanum VI. à  
 quo fuit restitutus ad pristinam Purpu-  
 ræ dignitatem; cui redditâ fuisse etiam  
 Diaconiam S. Agathæ reor, cum inter  
 mortuos sub eodem Urbano, eiusdem  
 Ecclesiæ Diaconus Cardinalis appelle-  
 tur. Quod si est verum, vt etiam Panui-  
 nius cum Ciaconio alibi asserit, delenda  
 sunt ea verba in Ciac: pag. 983. B.  
*Quo mortuo* (Clemente VII.) *Comitijs*  
*Benedicti XIII. interfuit.* Nam Comititia  
 huiusmodi celebrata feruntur an. 1394. &  
 obitus Urbani VI. notatur ad an. 1389.

1397.  
 21. Dec.

VII. LVDVICVS de BARRO Gallus à Be-  
 nedicto XII. Antipapa Diac. Card. San-  
 ctæ Agathæ, postea Presb. Basilicæ Duo-  
 decim Apostolorum ab Alexandro V.  
 die Lunæ prima men. Iulij an. 1409.  
 in Concilio Pisano; Et Episcopus Por-  
 tuen-



LXXXIII.

tuensis à Ioanne XXII. Mortuus est  
Viriduni an. 1430. ibiq. in Cathedrali  
sepultus.

VIII. FRANCISCO GONZAGÆ Card. com- 1481.  
mendatam fuisse reperio Diaconiam  
S. Agathæ in Diario Iacobi Volaterra-  
ni ad diem 5. Feb. 1481. Hæc enim ibi  
legi. *Meridiano Sole exiit Pontifex ad  
Agathense Sacellum in Quirinalis collis  
cliuo positum, quod commendatum est am-  
plissimo Patri Francisco Gonzagæ Diacono  
Card. in cuius coniunctas ædes satis com-  
modè constructas æstiuo tempore cum ca-  
rioribus suis vitandi æstus, & urbane  
molestiæ causa secedere consuevit.*

IX. BARTHOLOMÆVS MARTINVS Valenti- 1496.  
nus Hispanus Presb. Card. S. Agathæ 9 Martij.  
erectæ in Titulum ab Alexandro VI. ut  
notaui in Ciac. noua editione pag. 1333  
lit. B. Obijt mense Ianuario Episcopus  
Segouiensis.

X. LVDVICVS PODOCATHARVS Nicosien- 1500.  
28. Sept.  
sis



sis, Cyprius, Episcopus Caputaquensis,  
 vulgò de Capacho Presb. Card. Tituli  
 S. Agathæ, qui vacavit per eius obitum  
 die 25. Julij 1506. vt inquit Ciaconius  
 pag. 1388. C. Verùm locum hunc Cia-  
 conij mendosum censeo tum ex eo,  
 quod Gabriel successit in Diaconia  
 an. 1505. tum ex Cod. Vat. MS. hæc di-  
 cente. *Moritur Romæ 25. Aug. 1504.*  
*& sepelitur in S. Maria de Populo sepul-*  
*cro marmoreo unà cum Altari constructo*  
*propè Portam sacrarij è Regione ferè Eu-*  
*charistia cum Epitaphio.*

Hunc laudavit Thomas Phœdrus Vola-  
 terranus & eius laudatio extat.

1505.  
 22. Dec. XI. GABRIEL de GABRIELIBVS Fanensis,  
 Episcopus Vrbinas, à Iulio II. Cardi-  
 nalis creatus die Veneris 12. Decem-  
 bris 1505. (non autè mense Februario  
 eiusdè anni, vt inquit Ciac.) Nam Paris.  
 de Grassis inquit, creationem Cardina-  
 liũ, inter quos hic adnumeratur, fuisse

con-



conclusam in Consistorio die Lunę prima Decembris 1505. deinde die Veneris 12. Decembris eisdem creatos & publicatos; quibus die 19. os clausum, & 22. apertum fuisse cum Titulorum assignatione. Moritur Romę die 5. Nouembris 1511. & sepelitur in S. Praxedis, sepulcro temporario cum Epitaphio infra scripto.

M. D. XI.

Die 5. Nouembris mortuus

die 3. moriens fecit

GABRIEL EX FANO FORTVNAE

Ex Cod.

ex gēte sui nominis, cooptatus in S. Collegiū Cardd.

Vat. MS.

ā D. Iulio II. P. M. clementia suę Sanctitatis

\* Aliās 66.

rediens ex Legatione Perusina hic defunctus est.

vt alius

Vix. ann. 46. \* iacetq. sub hoc paruo lapide, literasq.

Cod. Vat.

græcas in suo senio non ignorabiliter didicit, cum

MS.

\* καλὸν ἴεροῖα τ' ἐλλήνων μάθειν.

\* Bonū sit

Si pius es quicunque legis, concede parumper,

senē Græ-

Atque genuflexus murmure funde preces.

ca addisce

Te rogat hoc saxum, Gabrielis & umbra sepulti,

re.

Proq. tuo tali munere munus habe.

Sint tibi felices anni dum vita manebit,

Sitq. leue ad superos cum morieris iter.

F 3 Igno-



Ignoro quamdiù S. Agathæ Titulum  
 retinuerit, quòque tempore alium San-  
 ctæ Praxedis optauerit.  
 De hoc Cardinali Paulus Cortesius li. 2.  
 cap. De Amicitia Cardd. pag. 61. Hinc  
 corrigendus Ciaconius ad Christopho-  
 rum Anglicum, qui tempore suscepti  
 Cardinalatus non Sanctę Praxedis, sed  
 SS. Petri & Marcellini Titulū obtinuit,  
 vt notat author Codicis Vaticani MS.  
 aliàs inuerisimile esset, Gabrielem obiit.  
 se cum Titulo S. Praxedis an. 1511. die  
 5. Nouembris, si Christophorus Angli-  
 cus habuisset pileum rubrum cum titu-  
 lo S. Praxedis mense Martio eiusdem  
 anni 1511. quem Titulum vsque ad  
 extremum vitæ retinuit, vt liquet ex  
 eodem Ciac. in eius vita, & obitu, ac in  
 serie Cardd. electorum Leonis X.

1517.  
 1. Iulij.

XII. HERCVLES COMES de RANGONIBVS  
 Mutinensis Diaconus Card. S. Hadria-  
 ni, tùm sub Leone X. S. Agathæ. Obijt  
 cum



cū esset huius Ecclesiæ Diac. an. 1527.  
in eaque sepultus iacet.

XIII. PYRRHVS GONZAGA Mantuanus electus Episcopus Mutinens Diakon. Card. S. Agathæ. Obijt secundum Ciaconium mense Aprili anni 1529. secundum D. meum Vghellum anno 1527.

1527.  
3. Martij.

XIV. FRANCISCVS PISANVS Venetus electus Episcopus Patauinus ex Diac. Sancti Theodori Diaconus S. Agathæ, postea S. Mariæ in<sup>a</sup> Cosmedin, tum S. Mariæ in<sup>b</sup> Porticu à Clem. VII. an. 1533.

1529.

(contra<sup>c</sup> D. Vghellum, qui ex Diacono S. Theodori facit Diaconum S. Marci) ex qua gradum fecisse ad S. Marci arbitror, cū eandem die 27. Ianuarij 1543. referat retinuisse author Cod. Vat. MS.

<sup>a</sup> Ciacon. p. 1481. F.  
<sup>b</sup> Matrara in hist. huius Diac. p. 47. Vistorell. ad Ciacon. p. 1428. F.  
<sup>c</sup> Ad Ciacon. p. 1492. A.

Postea Episcopus Albanus, Tusculanus, Portuensis, Ostiens, & Veliternus. Obijt sub Pio V. an. 1570. 3. Kal. Iunij.

XV. TIBERIVS CRISPVS Romanus Diaconus S. Agathæ sub Paulo III. tum

1545.  
7. Ianuarij

F 4 Presb.



Ciacon.  
p.1693.D.

Presb. eiusdem sub Iulio III. die 20.  
Nouemb. 1551. Reliquit Titulū S. Aga-  
thæ die 18. Maij 1562. Archiepiscopus  
Amalphitanus, mox Presb. S. Mariæ  
trans Tiberim, Episcopus Sueffanus &  
Sabinus. Obijt Sutrij prid. non. Octo-  
bris anni 1566. ibid. in Cathedrali se-  
pultus.

1562.  
18. Maij.

Ciac. l. c.

XVI. FVLVIVS CORNEVS Ciuis & Episco-  
pus Perusinus, Iulij Tertij sororis filius  
Presb. S. Mariæ in Via sub eodē; S. Bar-  
tholomæi in Insula, postea S. Stephani  
in Cœlio Monte sub Paulo IV. quo  
S. Stephani relicto optauit Titulū San-  
ctæ Agathæ sub Pio IV. & sub eodem  
S. Agnetis, & S. Angeli, ex quo, Pio V.  
sedēte, ad titulū S. Laurentij in Lucina,  
& S. Hadriani gradum fecit. Sub Gre-  
gorio XIII. Episcopus Albanus, Præ-  
nestinus, & Portueñ. Obijt die 2. Mar-  
tij 1583.

1565.  
7. Febr.

XVII. IO. MICHAEL SARRACENVS Nea-  
poli-



LXXXIX.

politanus, Acheruntinus Archiepiscopus, & Materanus; Presb. Card. S. Mariæ de Ara Cæli sub Iulio III. deinde sub Paulo IV. Tituli S. Anastasiæ, mox S. Agathæ, tùm S. Mariæ trans Tiberim, Episcopus Lyciensis, postea Sabinensis. Obijt 5. Kal. Maij 1568.

XVIII. IO. BAPTISTA CICADA Genuensis, Ingaunorum Episcopus, Presbyter Card. S. Clementis sub Pio V. Optauit Titulum S. Agathæ cū retentione prioris denominationis, quem dimisit sub eodem 30. Aprilis 1568. ex quo assumptus fuit ad Episcopatum Sabineñ, licet Ciac. pag. 1721. B. ab hoc recedat, & dicat dimisso Titulo S. Agathæ optasse Episcopatum Sabineñ. Obijt Romæ an. 1570. 6. id. Aprilis.

XIX. PTOLEMÆVS GALLIVS Nouocomensis, Martorani Episcopus, ac deinde Sipontinus Archipræsul, Presbyter S. Theodori 18. Maij 1565. ex quo ad S. Pan-

1568.

1565.  
7. Nouéb.

Ciacon.  
p. 1730. B.

1568.  
14. Maij

Ciacon.  
p. 1694. C.

1191



Idē ibid.  
lit. D.

S. Pancratij, tum ad S. Agathæ, mox ad S. Mariæ de Populo translatus fuit. Sub Pio V. Episcopus Sabinus, deinde Tusculanus, & Ostien. Obijt Romæ 3. Februarij 1607. Congregationis Montis Virginis Protector.

1587.  
20. April.

XX. HIERONYMVS MATTHÆIVS Romanus Diac. Card. S. Hadriani, tum S. Agathæ, mox S. Mariæ in Cosmedin, inde S. Eustachij: Ex harum vltima gradum fecisse ad S. Pancratij Titulū colligitur ex Petramellario. Obitus notatur ad diem 8. Decembris 1603. qui desideratur inter Cardinales mortuos sub Clemente VIII. in nouo Ciac.

1587.  
11. Sept.

XXI. BENEDICTVS IUSTINIANVS Genuensis ex Diac. S. Georgij assumptus fuit ad Diaconiam S. Agathæ, qua dimissa 13.

Ciacon.  
p. 1832. B.

Martij 1589. aliam S. Mariæ in Cosmedin optauit, non autem S. Nicolai in

Ad idem  
p. 1802. F.

Carcere, vt inquit D. Victorellus. Tum sub Gregorio XIV. translatus ad ordi-

nem



XCI.

nem Presbyterorum optavit Titulum S. Marcelli 14. Januarij 1591. Sub Clemente VIII. 17. Martij 1599. S. Priscæ magno sumptu à se restitutum: Nec ex hoc ad Episcopatum Portuësem ascendit, sed alium S. Laurentij in Lucina titulum obtinuit die 17. Augusti 1611. deinde Episcopatum Prænestinum 6. Junij 1612. mox Sabineñ 16. Septemb. 1615. postremò 31. Aug. 1620. Portuensem, & 6. Kal. Aprilis 1621. Obijt Romæ sepultus ad Mineruam.

Idé Cia.  
p. 1848. F.

XXII. FEDERICVS BORROMÆVS Mediolaneñ an. 1587. 18. Decembris creatus Diac. Card. habuit Ecclesiã S. Mariæ in Dominica 15. Ian. 1588. & die 11. Januarij 1589. optavit SS. Cosmæ & Damiani. Ex hac transitum fecit ad Diaconiam S. Agathæ anno 1589. tum ad aliam S. Nicolai in Carcere ascendit anno 1591. 14. Januarij. Ad cuius Altare maius sacra SS. Marci, Marcellini, Faustinae

1589.  
13. Martij



stine & Beatricis Martyrum Lipsana ex veteri & inculta confessione transtulit, eisdemque in marmoreo labro locatis Aram pulcherrimo ciborio quattuor columnis suffulto ornauit. Diaconiam visitauit, eiusque Canonicos optimis Constitutionibus, quæ in hunc usque diem seruantur & vigent, instruxit. Sacras vestes albi coloris damasceni operis ad sacra solennia celebranda munificè donauit. Anno Iubilei 1600. Altare maius S. Mariæ Vallicellæ Congregationis Oratorij honorificentissimum suis sumptibus extruxit. Tandem cum esset Mediolanens Archiepiscopus die 21. Septembris 1631. maximo suæ Ecclesiæ detrimento, & Mediolanensium mœrore defunctus est. Funere maximis sumptibus celebrato, ac Paulo Aresio Episcopo Tortonæ italicè primò, tum Donato Ferrario latinè secundò orante corpus ad Altare B. Mariæ Virginis

Aug. Val.  
de Iub.



XCIII.

ginis de Arbore in Cathedrali tumulatum in sepulcro, quod viuens sibi constituerat cum hac inscriptione.

FEDERICVS CARD. BORROMAEVS  
 ARCHIEPISCOPVS MEDIOLANI  
 SVB PRAESIDIO BEATISS. VIRGINIS  
 HIC IACET.

XXIII. CAROLVS à LOTHARINGIA Ducis  
 Lotharingæ filius, Electus Meten &  
 Argentineñ, *Catholicae fidei amator* &  
*à veteri Lotharingæ familiae pietate mi-*  
*nime degenerans* ad Cardineam dignita-  
 tem promotus à Sixto V. anno 1589.  
 Obtinuit sub Gregorio XIV. 5. Apri-  
 lis 1591. Diaconiam S. Agathæ vacan-  
 tem per translationem Card. Iustiniani  
 ad Sactæ Mariæ in Cosmedin, vt inquit  
 D. Vghellus ex Actis Consistorialibus,  
 ex quibus nihilominus constat à Iusti-  
 niano fuisse dimissam 13. Martij 1589.  
 Quicquid autem sit de hac contrarie-  
 tate certū est inter Iustinianum, & Lo-  
 tha-

1591.  
 5. Aprilis.

Aug. Val.  
 loc. cit.

Ad Ciac.  
 p. 1849. A.

Ibidem  
 p. 1832. B.



XCIV.

tharingum intercessisse Borromæum, cuius propter optionem S. Nicolai in Carcere hæc D. Agathæ vacabat. Obijt Lotharingus 24. Nouembris 1607.

1608.  
10. Dec.

XXIV. ALOYSIVS CAPPONIUS Florentinus Diac. Cardinalis an. 1608. creatus à Paulo V. Præficitur eodem anno Ecclesiæ S. Agathæ, quam dimisit 13. Ianuarij 1620. aliam S. Angeli in Foro Piscium assumens; mox S. Caroli ad Catinarios tùm primò erecti loco S. Blasij de Anulo suppressi & profanati; deinde S. Petri ad Vincula; postremò an. 1629. 13. Kal. Septembris S. Laurentij in Lucina Titulum optauit & retinet.

Dat. 28.  
Sept. 1623.  
Pont. I.

XXV. M. ANTONIVS GOZADINVS Bononiensis (de cuius S. Agathæ Diaconia vel Titulo, ac obitu nulla est mentio in nouo Ciac.) Titularis fuisse videtur S. Agathæ ex Breui Urbani Papæ VIII. incipien *Cum per obitum bonæ memoriae M. Antonij Tituli Sæctæ Agathæ Presbyteri Card.*



*Card. Gozadini nuncupati Congregationis  
Montis Virginis, dum vixit, Protectoris  
nuper apud Sedem eandem defuncti, &c.  
Obijt S. Agathæ Titularis & Episcopus  
Fauentinus, vt in suo Testamento 11.  
Aug. 1623. per Acta Bonincontri No-  
tarij Capitolini, iacètque sepultus in  
Æde S. Andreae de Valle cum hoc Epi-  
taphio.*

D. O. M.

**M. ANTONIO GOZADINO BONONIENSI  
S. R. E. CARDINALI**

*Qui Gentilium excitatus exemplis adolescens  
iurisprudentiæ in Patriæ Gymnasio consecu-  
tus est lauream, tum in foro diu versatus, iu-  
riq. mox dicendo in Capitolio præfectus, cum  
integritatis fama Urbem impleset à Grego-  
rio XV. consanguineo insignitus est purpura,  
haud longè post summè comploratus excessit  
Aetatis suæ anno 49. salutis M. DC. XXIII.  
Bonifacius Gozadinus ex test. heres grati  
animi monumentum posuit 8. Kal. Martij  
M. DC. XXVIII.*

**XXVI. OCTAVIUS RODVLPHVS Floren-  
tinus ex Tit. S. Agnetis in Agone, quæ <sup>1613.</sup> 7. Octob.  
à Gre-**



<sup>a</sup> Kal. No- à Gregorio XV.<sup>a</sup> obtinuerat, translatus  
 uéb. 1622. fuit ad S. Agathæ<sup>b</sup> ab Urbano VIII. qui  
 in Const. Romanum. eundem destinavit Protectorem Con-  
 b Non. gregationis Montis Virginis, vt in Bre-  
 Octobris 1623. in uui 28. Septemb. an. 1623. Obijt Agri-  
 Constitut. genti 6. Iulij 1624.  
 Pontifex.

1624.  
 13. Nou.  
 XXVII. FRANCISCUS BARBERINVS Floren-  
 tinus S. D. N. VRBANI PAPÆ VIII.  
 ex fratre nepos, Princeps literarum,  
 amore, religione, & morum probitate  
 conspicuus, Diaconus Cardinalis San-  
 cti Onuphrij creatus sexto non. Octo-  
 bris 1623. Tum ad Ecclesiam Sanctæ  
 Agathæ 13. Nouembris 1624. trans-  
 latus. deinde Sanctæ Romanæ Ecclesiæ  
 Bibliothecarius. & postremò Vicecan-  
 cellarius Sancti Laurentij in Damaso  
 Ecclesiam obtinuit, hac dimissa Diaco-  
 nia, in qua vt aliquod saltem pietatis  
 in Beatam Agatham suæ vestigium ex-  
 taret, cum deforme squalidumque su-  
 perimpenderet tectum, splēdidum auro  
 lacu-



lacunar fieri curavit, in quo hæc legi-  
tur inscriptio.

AGATHÆ  
VIRGINIS. SANCTISSIMÆ  
MARTYRISQVE. FORTISSIMÆ  
ÆDEM  
CARDINALIS  
FRANCISCVS. BARBERINVS  
AVRATO. LACVNARI. CONTEXIT  
ANNO. M. DC. XXXIII.

XXVIII. ANTONIVS BARBERINVS S. D. N.  
VRBANI PAPÆ VIII. nepos, Equi-  
tum Hierosolymitani Ordinis in Vrbe  
Prior, Princeps excelitate animi, &  
liberalitatis magnificentia clarus, 30.  
Augusti 1627. Sanctæ Romanæ Ec-  
clesiæ Diaconus Cardinalis creatus, & 7.  
Februarij 1628. publicatus, 28. die  
eiusdem obtinuit Diaconiam Sanctæ  
Mariæ in Aquiro: qua dimissa optavit  
aliam Sanctæ Agathæ die 29. Nouem-  
bris 1632. Cuius etiam sacram Ædem

1632.  
29. Nou.

G pro



pro sua in B. Martyrem religione singulari egregiè restituit. Aulam enim templi in tres diuisam naues opere tectorio illustrauit: fornices alicubi ruinosos instaurauit: Diaconicum columellis antea septum, ijs amotis, aperuit: maiorem Portam condidit: Porticum & Odeum à fundamentis extruxit, specularibus nobili opere adiunctis: Ara maxima nullo opere cultuq. conspicua disturbata plurimas Sanctorum Reliquias continebat.

<i>S. Agathæ Virg. &amp; M.</i>	<i>S. Simplicij Mart.</i>
<i>S. Sebastiani Mart.</i>	<i>S. Agabiti Mart.</i>
<i>S. Felicis Mart.</i>	<i>S. Viuianæ V. &amp; M.</i>
<i>S. Aquilini Mart.</i>	<i>S. Rusticæ Virg. &amp; M.</i>
<i>S. Iustæ Mart.</i>	<i>S. Saturnini Mart.</i>
<i>S. Serapionis Mart.</i>	<i>S. Heraclij Mart.</i>
<i>S. Mammeliani Mart.</i>	<i>S. Zoili Mart.</i>
<i>S. Cornelij PP. &amp; M.</i>	<i>S. Antonij Mart.</i>
<i>S. Lucinæ Virg. &amp; M.</i>	<i>S. Seueriani Mart.</i>
<i>S. Auræ Virg. &amp; M.</i>	<i>S. Agrippinæ V. &amp; M.</i>

& magnam satis partem cinerum *S. Triplinij, Proculi & Lucij Martyrum.*

Iam



Iam Aram eandem ex candenti marmore condidit, vbi Sanctorū Reliquias, & corpora præterea nonnulla ex alia eiusdem templi Ara translata decentiùs locauit in capsâ plumbea, in cuius operculo hæc est incisa inscriptio.

CORPORA. SS. MARTYRVM  
 HIPPOLYTI. ADRIAS. ET. NEONIS  
 AC. QVAMPLVRIMAS. ALIAS  
 RELIQVIAS  
 CVM. SVO. NOMINE  
 CARDINALIS  
 ANTONIVS. BARBERINVS  
 SVB. HOC. ALTARE. COLLOCAVIT  
 ANNO. DOMINI. M. DC. XXXVI  
 DIE. III. FEBRVARI.

Altare S. Agathæ à Ludouico Cardinali Podocatharo olim erectum & ornatum euertit, ibique in duabus Arcis Sanctorum corpora locata reperijt; videlicet in Arca superiori, Corpora Sancti Hippolyti Martyris, Adrias Martyris, Sanctæ Mariæ Martyris, & Sancti Neonis

G 2 Mar-



Martyris: In Arca inferiori Corpora S. Paulinæ, S. Dominandæ & aliarum duarum sororum eius. in hac eadem Arca aderat apocha cum his verbis.

*Ego Fr. Gregorius promitto stabilitatem & conuersionem morum meorum, & obedientiam coram Deo & Sanctis eius secundum regulam S. Benedicti in hoc Monasterio, quod est dicatū in honorem Sæctæ Agathæ, permansurum, in præsentia D. Abbatis Theophylacti, necnon reliquorum clericorum, siue monachorum, vel etiam quorundam laicorum: in primis Phaulphus siue Robertus, atque Crescentius, Ioannes, Anna uxor illius, Georgius Presb. Petrus, Guilido, Belizo, Marocca, Gregorius, Rosa uxor eius, Crescentius, Stephania, Daria, Dominicus Zebomaroxi.*

Inerat item membrana, in qua huiusmodi apocha erat exarata.

Dedicatio Altaris. *Ad honorem Domini Nostri Iesu Christi Ioannes Episcopus*



pus Penestrinensis \* Ecclesie hoc Altare de-  
dicavit, Ioannes Episcopus, Petrus Diaco-  
nus, Andreas Iudex, Paulus Subdiaco-  
nus, Leo Presbyter, & Monachi Gre-  
gorius Abbas, Leo Presbyter & Mona-  
chus, Crescentius Presbyter, Petrus Pres-  
byter & Monachus.

Observandus est in hac inscriptione  
Episcopus Prenestinus à Ciaconio in  
Leonis IX. Pontificatu desideratus.

Huiusmodi S. Agathæ Altare ex can-  
didissimo marmore refecit, in quo plū-  
beam Arcam cum Reliquijs & hac in-  
scriptione honorificè condidit.

CORPORA. SS. MARTYRVM  
PAVLINÆ. DOMINANDÆ  
ET. ALIARVM. DVARVM. SORORVM  
AC. MVLTAS. ALIAS. RELIQVIAS  
CARDINALIS  
ANTONIUS. BARBERINVS  
SVB. HOC. ALTARE. COLLOCAVIT  
ANNO. DOMINI. M. DC. XXXVI  
DIE. III. FEBRVARI.

MI

G 3

Verum



Verùm quid munificentissimo Prin-  
cipi Ædes hæc debeat, faciliùs multo  
oculis, quàm vllius descriptione, asse-  
queris; iure igitur interiori ex templi  
parte ianuæ hæc imposita inscriptio.

ÆDEM. SANCTÆ. AGATHÆ  
MAGNO. OLIM. GREGORIO  
VENERABLEM  
INCLYTIS. DE. COELO. PRODIGIIS  
ILLVSTREM  
NUPER. VETVSTATE  
SQUALLENTEM  
CARD.  
ANTONIVS. BARBERINVS  
IN. HANC. SPECIEM. REDEGIT  
ANNO  
VRBANI. VIII. PONT. MAX.  
PATRVI. XII.





# INDEX

## Rerum notatu dignarum.

- A** Bbatia S. Agathæ. 45.  
75.  
s. Agathæ natalis in Vrbe  
celebris. 56. Burgus. 44.  
Ecclesia, Monasteriũ, &  
Diaconia. 45. 46. 47. 48.  
49.  
Aldobrädinorum Villa. 36.  
Altaris dedicatio. 100.  
Amphitheatrũ Titi aliàs Co  
losæus. 13. 14. 15. 19. 49.  
Antonius Barella. 43.  
Apsis S. Agathæ collapsa. 58.  
Arianorum Ecclesiæ. 57. 58.  
64.  
Aricinum nemus. 34.  
Argiletus. 21. 22.  
Aures Saburratæ. 9.  
Balnea Pauli Aemilij. 44.  
Baptista de Brunelleschis.  
76.  
Barberina Bibliotheca. 42.  
80. Palatium. 16.  
Bartholinorum Horti. 36.  
s. Benedicti & s. Scholasticæ  
corpora. 78.  
Bentiuolorum Palatiũ. 36.
- Bibliothecarius S. R. E. 35.  
96.  
Burgus S. Agathæ. 44.  
Cæsaris ædes in Subura. 26.  
Campanæ inscriptio. 72.  
Canes Suburana. 20.  
Canonici seculares in Dia  
conia S. Agathæ. 72.  
Cardinalium Diaconie, &  
Tituli in commendam  
dati. 79.  
Cardinales  
Aloysius Capponius. 94.  
fr. Antonius Barberinus.  
34.  
Antonius Barberinus. 97.  
Bartholomæus Martinus.  
83.  
Benedictus Iustinianus,  
90.  
Bernardus de Garuo. 79.  
Carolus à Lotharingia.  
70. 93.  
Federicus Borromeus.  
70. 91.  
Franciscus Barberinus.  
96.



# INDEX.

- Franciscus Gonzaga.* 83.  
*Franciscus Pisanus.* 87.  
*Fulvius Corneus.* 88.  
*Gabriel de Gabrielibus.*  
     84.  
*Galeotus Tarlatus.* 81.  
*Hercules Rango.* 68. 86.  
*Hieronymus Matthæius.*  
     90.  
*Ioannes Michael Sarra-*  
*cenus.* 88.  
*Ludouicus de Barro.* 82.  
*Ludouicus Podocatharus.*  
     68. 83.  
*M. Antonius Gozadinus.*  
     71. 94.  
*Michael Ang. Tontus.* 76.  
*Oderisius ex Comitibus*  
*Marsorum.* 77.  
*Oderisius Sägretanus.* 78.  
*Ptolemæus Gallius.* 70.  
     89.  
*Pyrrhus Gonzaga.* 69. 87.  
*Tiberius Crispus.* 87.  
*Vitalis Sabellus.* 79.  
*Carolus de Castello.* 74.  
*Casinenfis Ecclesia cōsecra-*  
*tio.* 78.  
*Cathecumeni.* 35.  
*Circus Flora.* 16.  
*Clemens VII. Papa.* 69.  
*Clemens VII. Antipapa.* 81.  
*Clerici seculares in Diaco-*  
*nia S. Agathæ.* 72. 73.  
*Clius Scauri.* 15. *Subura-*  
*nus.* 24.  
*Cœmeterium S. Agathæ.* 51.  
*Colosseus in Subura.* 13.  
*Congregatio Oratorij.* 92.  
*in Consecratione Sanctæ Aga-*  
*thæ porcus ab Ecclesia*  
*egreditur.* 60. *Nubes su-*  
*per eius Altare descendit.*  
     61. *Lampades diuinitus*  
*accendantur.* *ibid.*  
*Constantinus Imp.* 36. 53.  
*Corneliorum Vicus.* 39. 44.  
*Crescentius.* 68. 101.  
*Cynthia in Subura.* 21.  
*Decem Tabernæ.* 33.  
*Diaconia ad quid.* 52. *Earū*  
*perturbatur ordo.* *ibid.*  
*Dianæ templum.* 33.  
*Donatus Ferrarius.* 92.  
*Ecclesiæ SS.*  
     *Agathæ apud Aphrici.* 52.  
     *de Caballo.* 49. 50. *in*  
     *Posterula.* 52. *in Mona-*  
     *sterio Tempuli.* 52. *trās*  
     *Tiberim.* 48. 52.  
     *Agnetis.* 18. 88. 95.  
     *Anastasia.* 89.

An-



# INDEX.

- Andrea in Quirinali.* 49.  
*de Valle.* 95.  
*Angeli.* 88. 94.  
*Bartholomaei in Insula.*  
 88.  
*Bernardini.* 37.  
*Blasij de Anulo.* 94.  
*Bonose.* 48.  
*Caroli ad Catinarios.* 94.  
*Chrysogoni.* 48. 66.  
*Ciriaci in Thermis.* 78.  
*Clementis.* 81. 89.  
*Cosmatis & Damiani.* 48.  
 91.  
*Duodecim Apostolorum.*  
 48. 82.  
*Eustachij.* 81. 90.  
*Georgij in Velabro.* 81.  
 82. 90.  
*Gregorij in Clivo Scauri.*  
 15.  
*Hadriani.* 13. 86. 88. 90.  
*Laurentij in Lucina.* 88.  
 91. 94. *in Pane & Per-*  
*na.* 13.  
*Lucia in Subura.* 13. 14.  
*Marcelli.* 91.  
*Marci.* 87.  
*Mariae in Aquiro.* 97. *de*  
*Ara Cali.* 89. *in Capo.*  
 33. *in Cosmedin.* 87. 90.  
 93. *in Domnica.* 80. 91.  
*de Montibus.* 34. *de Po-*  
*pulo.* 84. 90. *in Porticu.*  
 87. *de Puteo Proba.* 33.  
 49. *trans Tiberim.* 88.  
 89. *Vallicella.* 92. *in*  
*Via.* 88.  
*Mariae Magdalenae.* 49.  
*Martini.* 14.  
*Nicolai in Carcere.* 90. 91.  
 94. *de Oliveto.* 49.  
*Onuphrij.* 35. 96.  
*Pancratij.* 90.  
*Petri ad Vincula.* 94.  
*Petri & Marcellini.* 49.  
 86.  
*Praxedis.* 85. 86.  
*Priscæ.* 91.  
*Pudentiana.* 76.  
*Saluatoris in Subura.* 49.  
 74.  
*Severini in Merulana.*  
 64.  
*Stephani de Equo Mar-*  
*moreo.* 49. *in Celio Mō-*  
*te.* 88.  
*Susanna.* 49.  
*Theodori.* 87. 89.  
*Thome Apostoli.* 48.  
*Ticiani.* 49.  
*Vitalis.* 33. 49.

Epi-



# INDEX.

- Epirotarum hospitium.* 36. *s. Gregorius I. Ecclesiä S. Agathe Deo sacrat.* 59. ornat, & Reliquijs ditat. 62. eius bona recuperari studet. 65. Monasteria ædificat. *ibid.*
- Episcopi*  
*Acheruntinus.* 89. *Albanensis.* 87. 88. *Argentinenfis.* 93. *Caputaquensis.* 84. *Ingaunorū.* 89. *Lyciensis.* 89. *Materanus.* 89. *Martoranus.* 89. *Mediolanen.* 92. *Meten.* 93. *Mutinen.* 87. *Ostiensis.* 87. 90. *Pactensis.* 41. *Patavinus.* 87. *Perusinus.* 88. *Portuen.* 82. 87. 88. 91. *Prænестinus.* 88. 91. 100. *Sabinus.* 88. 89. 90. 91. *Segouiensis.* 83. *Sipontinus.* 89. *Suſſanus.* 88. *Tortona.* 92. *Tusculanus.* 87. 90. *Vasionensis.* 80. *Veliternus.* 87. *Vrbinas.* 84.
- Epitaphia.* 39. 42.  
*Farnesiorum Palatium.* 6.  
*Flavius Ricimer.* 29. 57.  
*Floræ Circus.* 16.  
*Forum Neruæ.* 23. *Romanum.* 14. 37. *Piscariū.* 21. *Traiani.* 14.  
*Gabriella de Malliano.* 43.  
*Gothi Ariani ornant Ecclesiam S. Agathæ.* 57. 58.
- Gregorij II. domus materana.* 66.  
*Gregorius IV.* 67.  
*Gregorius XIII.* 74. 76.  
*Gregorius.* 68. 101.  
*Horti Bartholinorum.* 36. *Iustiniani.* 8. *Matthæiorum.* 7.  
*Hospitium Epirotarum.* 36.  
*Humiliatorum Ordo.* 74.  
*Iacobina sepulcrum.* 38.  
*Iacobus Volaterranus.* 83.  
*Ianus Quadrifrons.* 21.  
*Indulgentiæ Diaconiæ Sanctæ Agathæ.* 76.  
*Inscriptio familiaris Clem. Septimi.* 70.  
*Inscriptio Flauij Ricimeris.* 29.  
*Ioannis Lascaris Epitaphiū.* 42.  
*Ioseph Suaresius.* 80.  
*Iustiniani Horti.* 8.  
*Leo III.* 66.  
*Lucas Holstenius.* 42.

Lu-



# INDEX.

- Lupanaria*. 15. 17. 18. 20.  
*Luparia*. 18.  
*Magistra Suburana*. 20.  
*Martialis ædes*. 16.  
*Martyrum via*. 44.  
*Matthæiorum Horti*. 7.  
*Monachi in Diaconia Sanctæ Agathæ*. 72.  
*Monachorum professio*. 100.  
*Monasteria in Sicilia constructa à S. Gregorio*. 65.  
*Monasterium S. Bernardini*. 37. *S. Agathæ*. 46.  
*Montis Virginis Congregatio*. 71. 75.  
*Mortuorum Scala*. 44.  
*Neophytorum Collegiū*. 35.  
*Neptuni templum*. 36.  
*Nicolaus Seniorilis*. 48.  
*Pagus Succusanus*. 4.  
*Palatium Barberinorū*. 16.  
*Palatium Bettiolorum*. 36.  
*Perusinus Legatus*. 85.  
*ss. Petri & Pauli Apostolorum vera effigies*. 58.  
*Pila Tiburtina*. 16. 24.  
*Plinij domus*. 16.  
*Pœnitentiarius Maior*. 35.  
*Pompeius Vgonius*. 13.  
*Porta Aurelia, S. Pancratij, Traiana*. 51.  
*Prefatio in solennitate S. Agathæ*. 56.  
*Probæ puteus*. 14. 33.  
*Regio III*. 64.  
*Regio Saburrata*. 10. *Suburana*. 10. *Tabernola*. 13.  
*Reliquiæ Sanctorum*  
*Adrias*. 67. 68. 99. *Agabiti*. 98. *Agathæ*. 62. 98.  
*Agrippinæ*. 98. *Antonij*. 98. *Aquilini*. 98. *Auræ*. 98. *Beatricis*. 92. *Benedicti*. 78. *Cornelij*. 98. *Dominandæ*. 67. 68. 100. 101. *Faustinae*. 91. *Felicis*. 98. *Heraclij*. 98. *Hippolyti*. 67. 68. 99. *Iustæ*. 98. *Iustinae*. 75. *Lucinæ*. 98. *Lucij*. 98. *Mæmeliani*. 98. *Marcellini*. 91. *Marci*. 91. *Marię*. 67. 68. 99. *Marthe*. 62. 63. *Neones*. 67. 68. 99. *Paulinæ*. 67. 68. 100. 101. *Proculi*. 98. *Rusticæ*. 98. *Saturnini*. 98. *Scholasticæ*. 78. *Sebastiani*. 62. 98. *Serapionis*. 98. *Seueriani*. 98. *Simplicij*. 98. *Stephani*. 62. 63. *Triplinij*. 98. *Viniana*. 98. *Zoili*. 98.  
*Saburra*. 9. 19.

Sa



# INDEX.

- Saburrata Regio.* 10.  
*Saburratus.* 9.  
*Scala Mortuorum.* 44.  
*Scauri clius.* 15.  
*Scipio Silvester.* 72.  
*Septizonium Seueri.* 15.  
*Serapidis templum.* 43.  
*Silvani templum.* 32.  
*Silvester Papa.* 53.  
*Stagnum Agrippæ.* 17.  
*Stelle Consulis & poetæ domus in Subura.* 12. 26.  
*Subura unica R. scriben.* 7.  
*Vnde dicta.* 4. 5. à Suburrendo. 5. feruens, & abundans rerum venalium copia. 25. clamosa. 26.  
*Suburæ initium & finis.* 13. 14. 22.  
*Subura sub antiqua Vrbe.* 12. 19. sub Carinis. *ibid.* in Vico Thusco. 12. in Viminali. 13. inter mōtes. 17. in media Vrbe 11. versus Tiberim. 22. ad Forum Neruæ. 23. intra Urbis pomeriū. 10. extra illud. 11. 19.  
*Subura plana* 44.  
*Suburæ platea.* 14.  
*Suburæ dignitas.* 28.  
*Suburæ Regio igne euersa.* 37.
- Suburana Tribus litera C. scribi solita.* 5. alijs prior. 27.  
*Suburane & Sacre viæ celebritas.* 26.  
*Suburane canes & magistræ.* 20.  
*Suburanus Clius.* 24.  
*Succifana Tribus.* 4.  
*Succusa à pago Succusano* 45.  
*Succusana Tribus.* 4.  
*Succusanus pagus.* 4. Vicus. 18.  
*Summœniane uxores.* 19.  
*Summœnium.* 19.  
*Tabernæ decem.* 33.  
*Tabernolæ Regio.* 13.  
*Tacito Imperium prænunciatum in Templo Siluani.* 32.  
*Templum Neptuni.* 36. Serapidis. 43.  
*Theatrum Marcelli.* 22.  
*Thermæ Constantini.* 36. Olympiadis, & Agrippinæ. 13.  
*Thomas Phœdrus Volateranus.* 84.  
*Tiberis inundatio.* 69.  
*Tiburtina Pila.* 16.
- Ti-



# INDEX.

<p><i>Titulorum Cardinaliũ per-</i> <i>turbatus ordo.</i> 52.</p> <p><i>Tituli Cardinalium cõmen-</i> <i>dati.</i> 79.</p> <p><i>Tortoris domus extra Urbẽ.</i> 11.</p> <p><i>Tortores prope Argiletum.</i> 22.</p> <p><i>Totilæ rabies erga Urbem.</i> 37.</p> <p><i>Traiani Forum.</i> 14.</p> <p><i>Tribus Suburana.</i> 5. 27. <i>Suc-</i> <i>cifana, &amp; Succufana.</i> 4.</p>	<p><i>Vallis Quirinalis.</i> 32. <i>Subu-</i> <i>rana.</i> 56.</p> <p><i>Via à Gregorio XIII. &amp;</i> <i>Sixto V. aperta.</i> 37.</p> <p><i>Via Labicana.</i> 14. <i>Martyrũ.</i> 44. <i>Sacra.</i> 37.</p> <p><i>Vicecancellarius S.R.E.</i> 96.</p> <p><i>Vicus Corneliorum.</i> 39. 44. <i>Patricius.</i> 23. <i>Succufanus</i> 18. <i>Thufcus.</i> 21.</p> <p><i>Villa Aldobrãdinorum.</i> 36.</p> <p><i>Vxor Summœniana.</i> 19.</p> <p><i>Zoroaster Masinus.</i> 44.</p>
---	--

L A V S D E O

S. S. Q.

AGATHÆ ET SEBASTIANO M.M.



M.DC.XXXVIIII

ZALP ERIORVM I ERMISSN.



*Errata*

*Corrige*

<i>pag.</i>	<i>lin.</i>	
9	12	Lænam
58	16	certæ
78	6	nona
85	19	π'

Lenam  
certè  
nonas  
π'



R O M Æ  
Typis Ludouici Grignani.  
M. DC. XXXVIII.

---

SVPERIORVM PERMISSV.



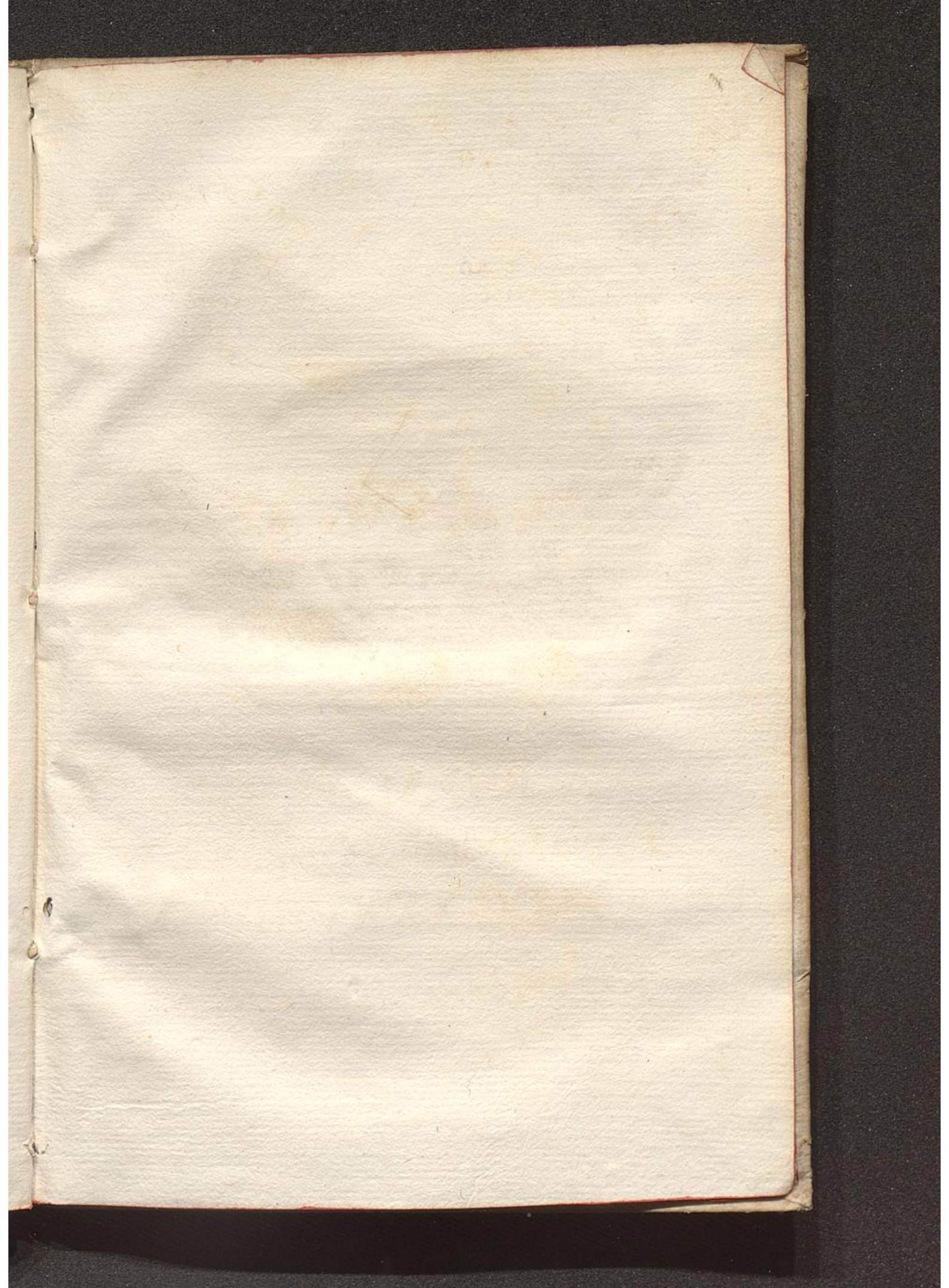



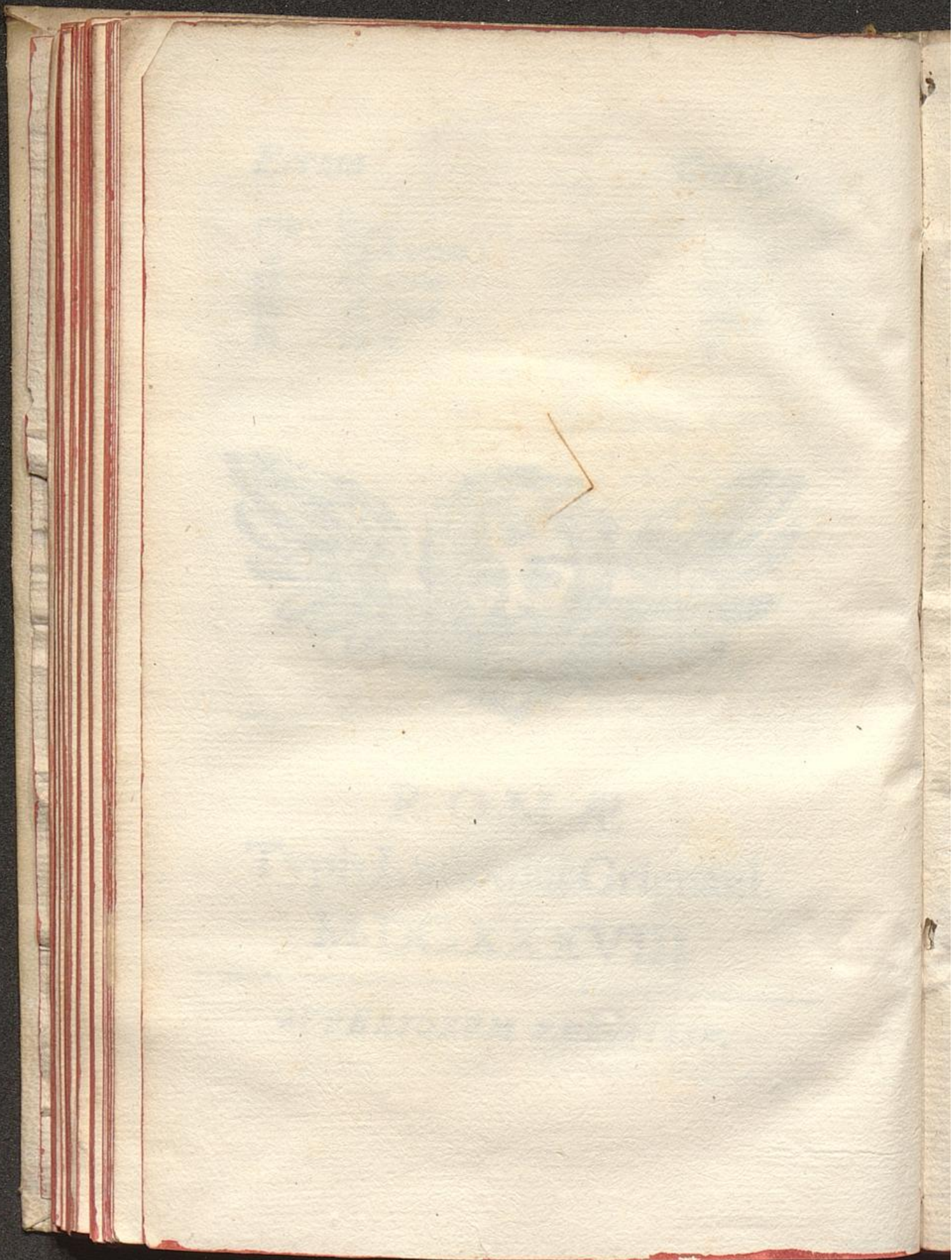



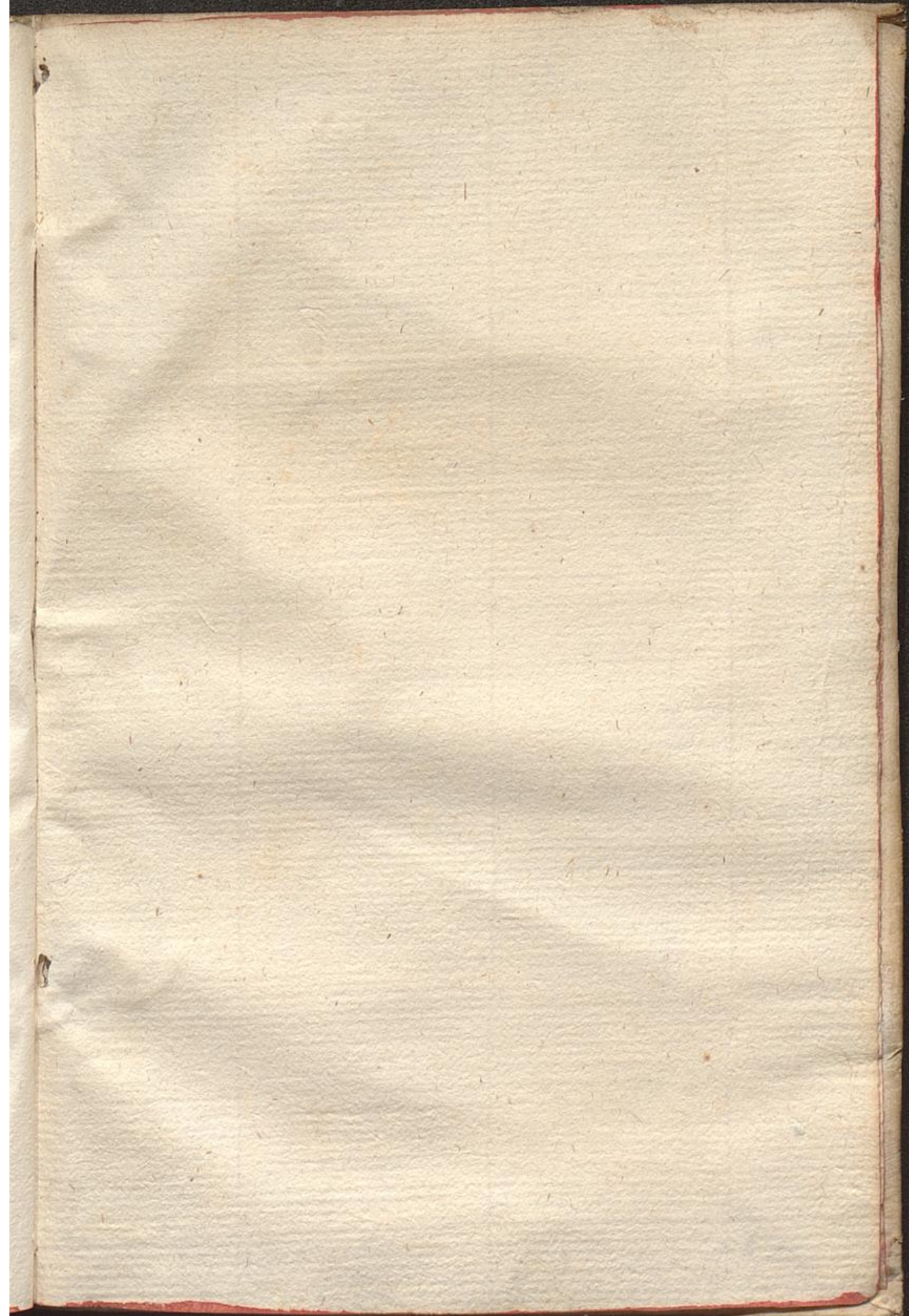



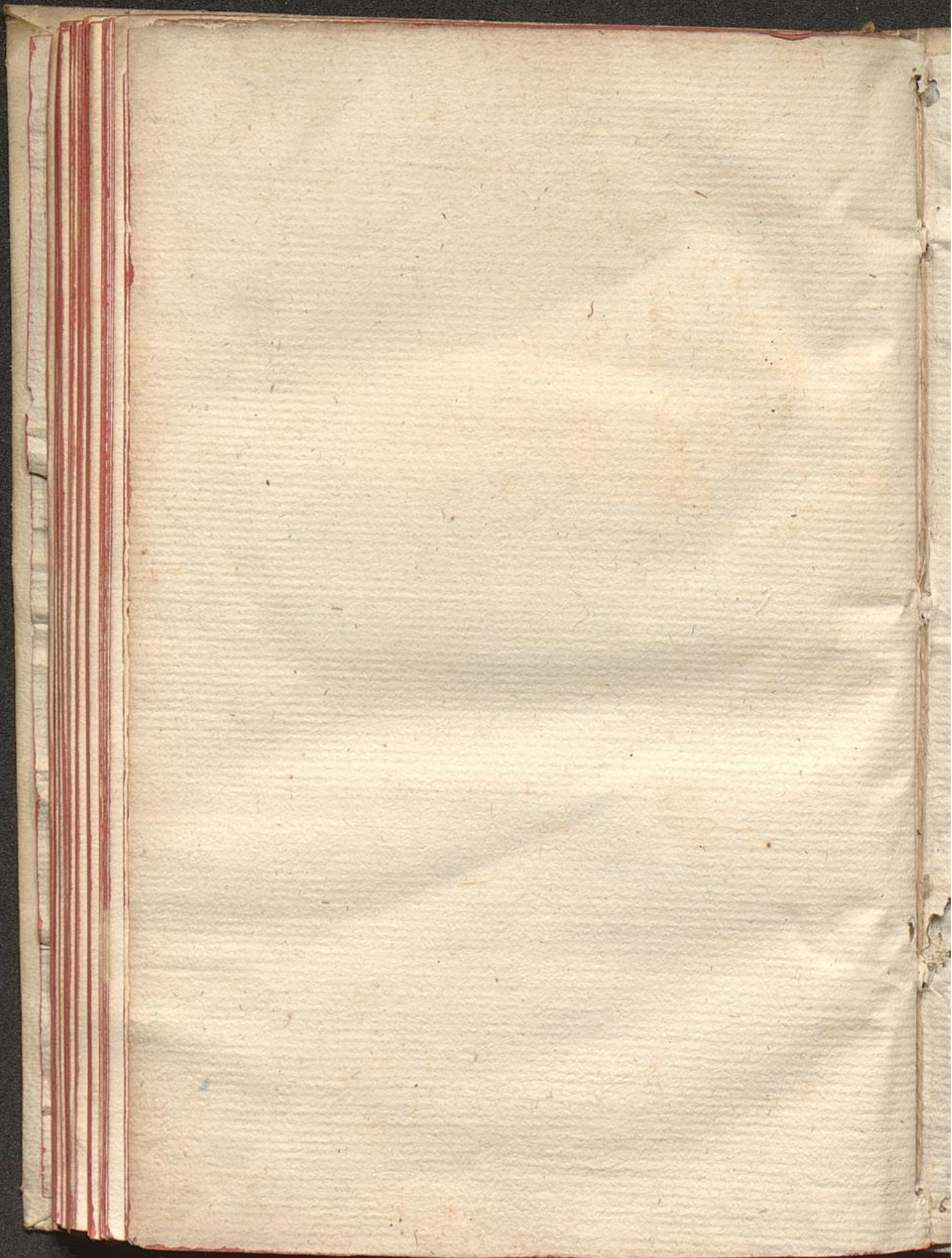



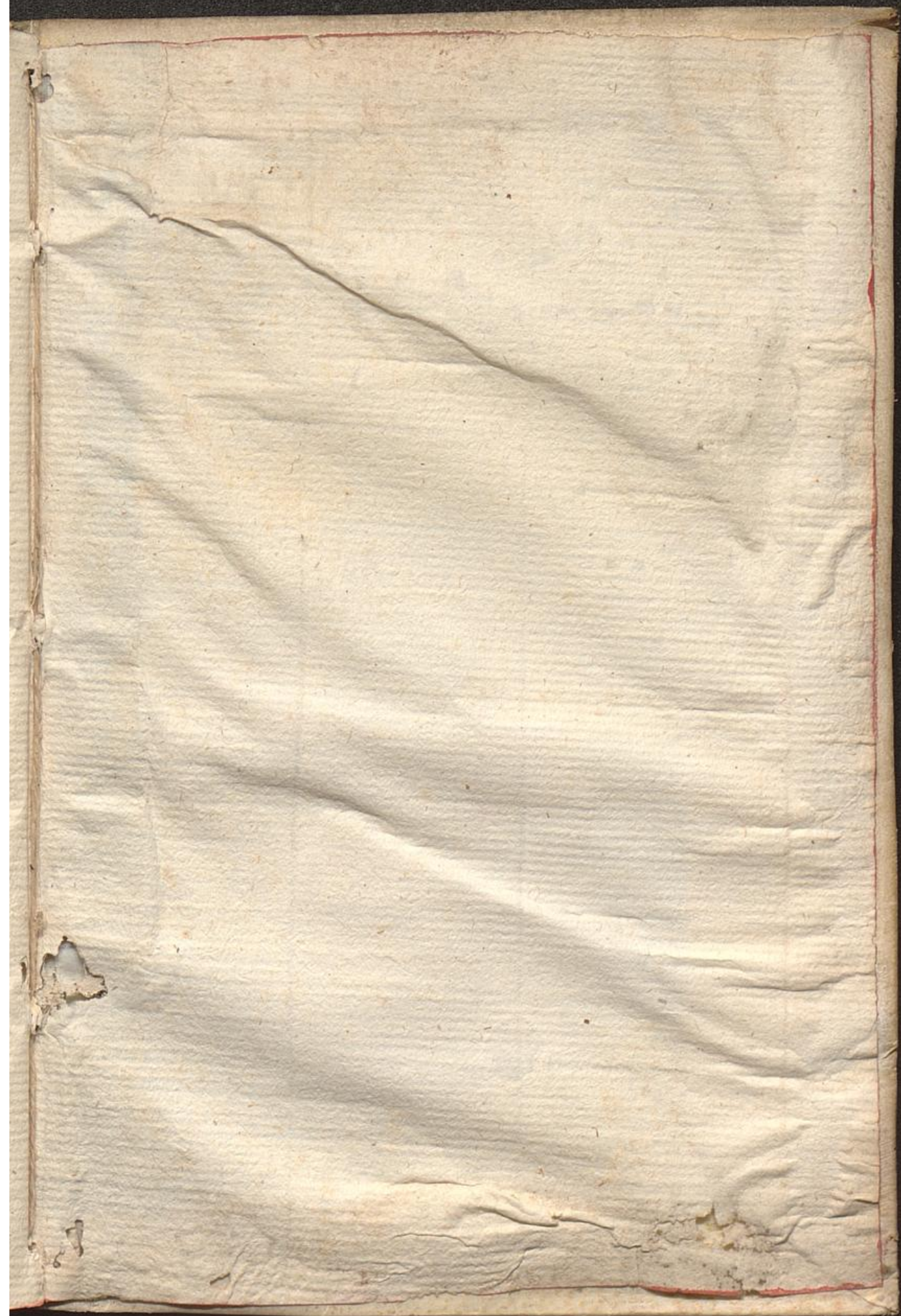



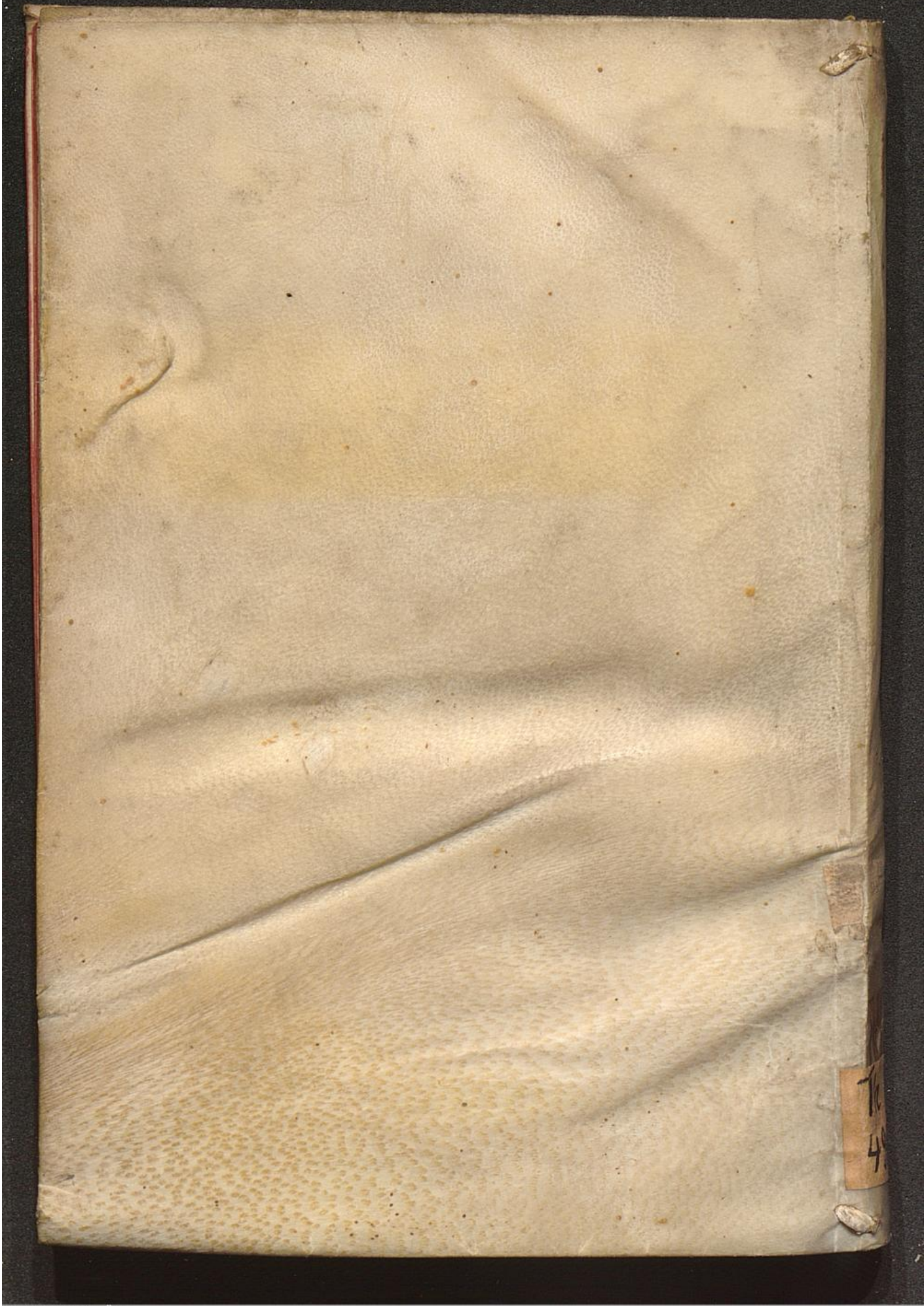



FOURTH IN SUBURBIA FOUR 1850

Th  
4938