



UNIVERSITÄTS-
BIBLIOTHEK
PADERBORN

Universitätsbibliothek Paderborn

Der Teutoburger Wald

Thorbecke, Heinrich

Detmold, 1895

urn:nbn:de:hbz:466:1-29144

3

R
62

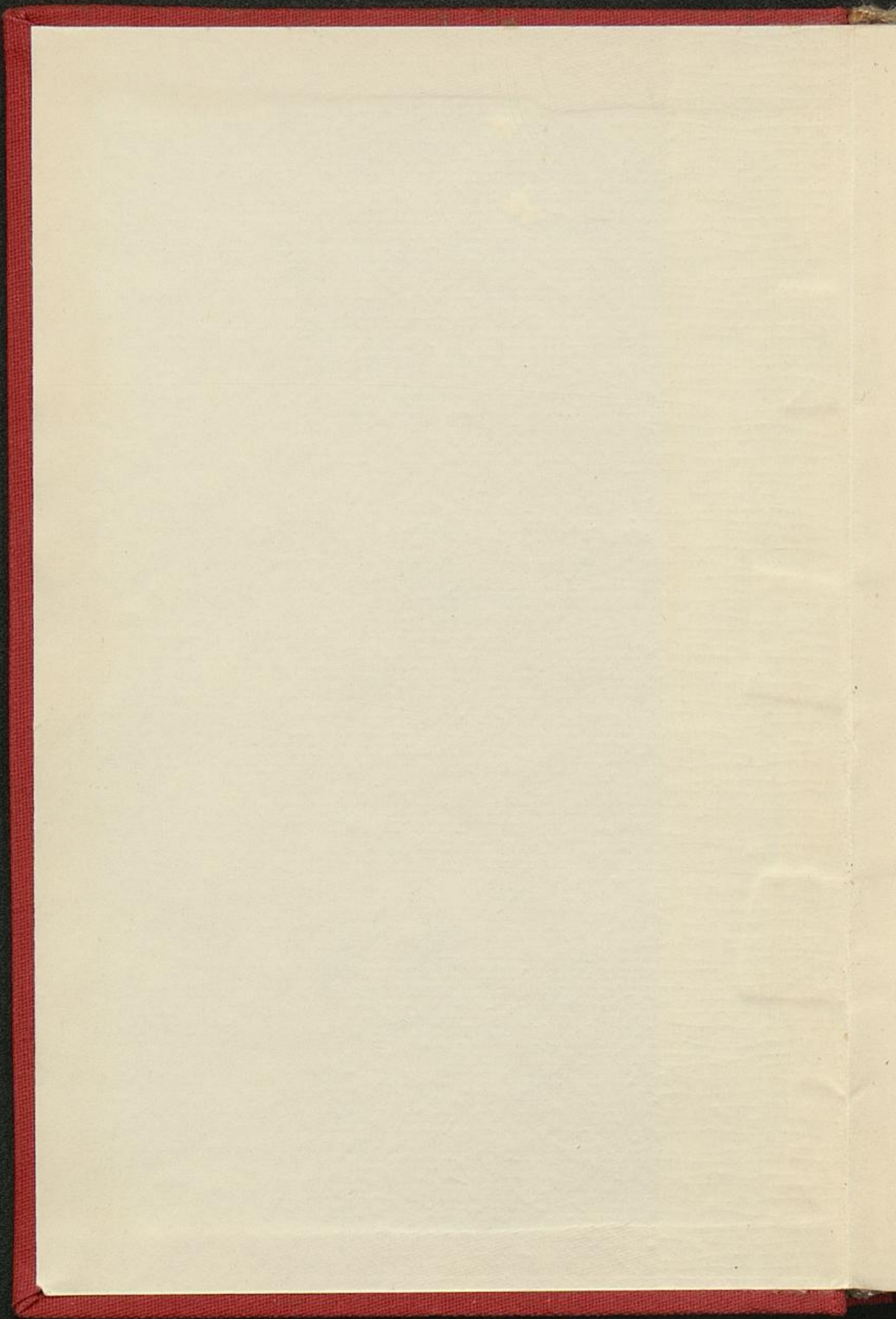





Das Hermannsdenkmal.

Centralpunkt
für schöne Ausflüge
im Teutoburger Walde.

Höchst romantisch gelegener, frequenter Sommeraufenthalt.

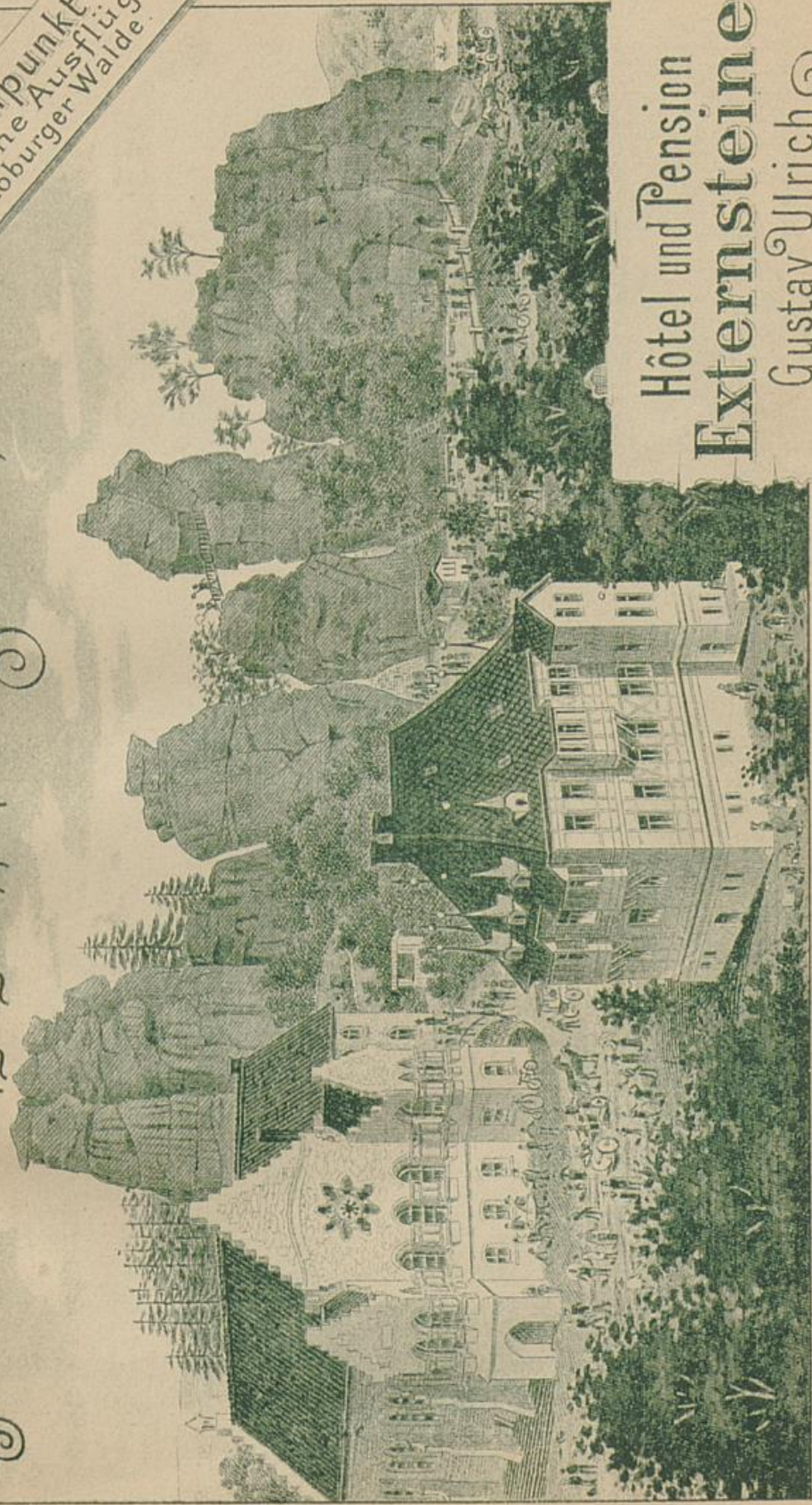

Hôtel und Pension
Externsteine
Gustav Ulrich

GUSTAV HEYNIKE, DETMOLD

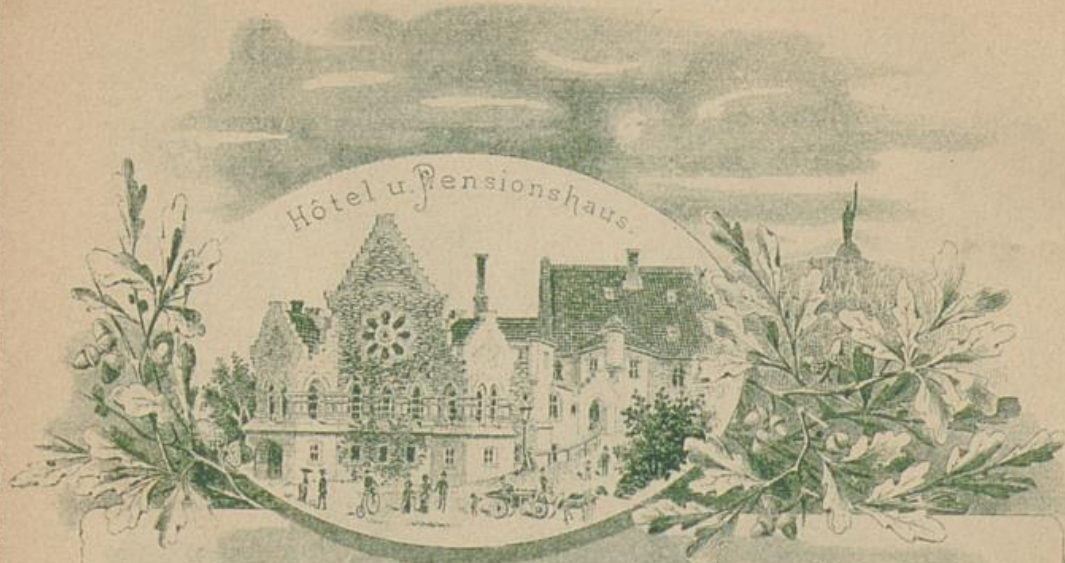

Externsteine, Wasserseite.



Guaray Henrike,
Dalmold.

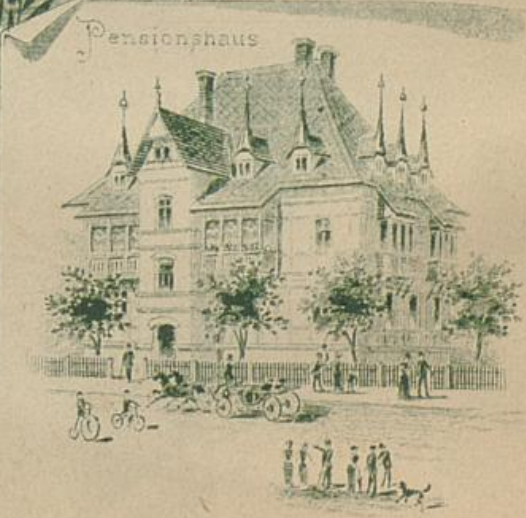

Der
Teutoburger Wald.

Detmold, Hermannsdenkmal, Externstein,
das Fürstentum Lippe;

Direktiven für die

Weser von Münden bis Minden;

Kundreisen von Hannover nach dem Teutoburger Walde
und an die Weser.

E i n F ü h r e r

von

Prof. Dr. H. Thorbecke,

Gymn.-Oberlehrer in Detmold. Mitglied des Vorstandes des Teutoburger
Waldvereins.

Mit Bildern, Ansichten und Karten.

Zehnte vermehrte Auflage.

Schriftstellerische Entlehnungen aus diesem Buche ohne jedesmalige
Quellenangabe sind verboten.

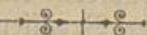

Detmold.

Henrichs'sche Hofbuchhandlung
1895.

M. Korb

M. M. K.



03

SR

2062

07/12564

Vorwort.

Der Führer durch den Teutoburger Wald erscheint diesmal in wesentlich anderer Gestalt. Es sind eine große Zahl neuer Touren aufgenommen und die Beschreibung der Wege ist durch die Anführung der nummerierten Forststeine (Gestellsteine, Distriktsteine) so zuverlässig wie möglich geworden. Die Touren sind jetzt mit fortlaufenden Nummern versehen und so geordnet, daß sie von jedem wichtigeren Punkte ausgehen; auch der Norden und besonders der schöne Osten des Lippischen Landes sind eingehender behandelt. Die Höhen sind nach den neuesten barometrischen Messungen des Herrn Gymn.-Oberlehrers Dr. D. Weerth in Detmold bestimmt.

Eine notgedrungene Bemerkung möge hier noch Platz finden. Wahrhaft skandalös ist es, wie mein Führer von anderen Reisebüchern, welche den Teutoburger Wald mit behandeln, ausgebeutet ist! Einige von diesen Reisebüchern tragen derart das Gepräge von Plagiaten meines Führers an sich, daß ich über eine solche Leichtfertigkeit im Benutzen der Anordnung und der Ausdrucksweise meines Buches, das in jenen als Quelle nicht genannt ist, mehr als erstaunt gewesen bin. Am meisten leistet darin ein Buch, das in einer unserer Nachbarstädte erschienen ist, dessen Verfasser meinen Führer mit einer seltenen Unverfrorenheit ausgeraubt hat! Ähnlich ist es der Karte in meinem Führer ergangen! Ich füge noch hinzu, daß ein großer Teil des Führers in das Holländische übersetzt ist in dem Werke: Het Teutoburgerwoud door P. van Velde.

Ueber die Befestigungsreste an und auf der Grotenburg ist von mir ein den betr. Abschnitt im Führer eingehender behandelndes Schriftchen mit Karte im Sept. 1893 veröffentlicht worden, lediglich zu dem Zwecke, um den Besuchern ein anschaulicheres Bild davon vorzuhalten. In Anlaß dieser Veröffentlichung hat Herr Professor Dr. Julius Wilbrand in Bielefeld sich bemüßigt gefühlt, für einen von ihm der Bielefelder Post vom 30. Juli 1892 beigelegten, neuerdings in Form eines kleinen Büchelchen herausgekommenen Aufsatz (Die altgermanischen Befestigungen auf der Grotenburg bei Detmold einst und jetzt, Bielefeld u. Leipzig 1893. 22 Seiten 16⁰.) einen „Prioritätsanspruch“ zu erheben. Ich bemerke dazu nur: 1. Bereits im J. 1875

habe ich in der 1. Aufl. meines Führers diese Befestigungen kurz besprochen und in der Ausgabe von 1890 die Hölzermann'sche Karte dazu veröffentlicht. 2. Der Aufsatz des Herrn Prof. Dr. J. Wilbrand hat mir nur den zeitlichen Anlaß dazu gegeben, die früheren Angaben meines Führers eingehender zu behandeln und besonders herauszugeben; die Absicht überhaupt hatte ich schon früher. — Andererseits ist es gar nicht ausgeschlossen, daß Herr Prof. Dr. J. Wilbrand die Anregung zu seinem Aufsatz überhaupt aus meinem Führer erhalten hat und daß er dort auch die beiden Hauptquellen Klostermeier und Hölzermann gefunden hat; denn daß er meinen Führer kennt, geht daraus hervor, daß er ihm z. B. die Angabe über den Umfang des kleinen Hüenrings wörtlich entnimmt: „sein Umfang beträgt etwa 450 Schritte.“ Besonders gekränkt scheint Herr Prof. Dr. J. Wilbrand aber dadurch zu sein, daß ich seine „mühsame“ Arbeit nicht erwähnt habe: nun, neben Klostermeier und Hölzermann erschien sie mir gerade nicht der Erwähnung notwendig.

Eine Vergleichung beider Arbeiten wird ergeben, daß nur das aus Klostermeier und Hölzermann Angeführte uns gemeinsam ist; im Übrigen hat der Inhalt meiner Arbeit mit dem des Aufsatzes von Herrn Prof. Dr. J. Wilbrand gar nichts gemein. Den sonstigen Bemerkungen des Herrn Prof. Dr. J. Wilbrand irgend etwas erläuternd gegenüber zu stellen, — darauf verzichte ich vollständig.

Durch die Eröffnung der Strecke Altenbeken=Detmold ist von Osten her die Reise nach dem Teutoburger Walde wesentlich erleichtert worden.

Dr. H. Chorbecke.

Inhalt.

| | Seite |
|--|-----------|
| Vorwort | II |
| Alphabetisches Verzeichniß | VI |
| I. Eintrittslinien nach Detmold u. d. Teutob. Walde | 1 |
| A. Von der Linie Köln-Hannover. | |
| 1. Von Bielefeld | 1 |
| 2. " Herford | 3 |
| 3. " Bückeburg | 6 |
| B. Von der Linie Hannover-Altenbeken. | 9 |
| 1. Von Schieder | 9 |
| 2.—3. Von Himmighausen, Altenbeken | 11 |
| C. Von der Westfälischen Bahn Paderborn | 11 |
| Allgemeine Bemerkungen, Massenquartiere, Fuhrwerk | 12 |
| Sommerfrischen | 13 |
| Für eilige Reisende | 15 |
| II. Detmold und seine nächste Umgebung | 15 |
| A. Detmold | 15 |
| Für eilige Reisende | 25 |
| B. Spaziergänge in der Umgebung Detmold's | 25 |
| 1. Büchenberg | 25 |
| 2. Königsberg | 27 |
| 3.—4. Allee, Schanze, Hiddeserberg | 27 |
| 5.—8. Rotenberg, Breitefeld, Apenberg, Falkenfrug | 28 |
| III. Der Lippische Wald und Ausflüge in ihn | 29 |
| A. Allg. Uebersicht über Teutoburger und Lippischen Wald | 29 |
| B. Alphabetisches Verzeichniß der besuchenswerten Punkte im Lipp. Walde mit Höhen- u. Entfernungs-Angaben | 33 |
| C. Durchgehende Touren | |
| 1. Leopoldsthal-Bielefeld | 35 |
| 2. Bielefeld-Leopoldsthal (Himmighausen, Altenbeken) | 36 |

| | Seite |
|---|-------|
| D. 3—28. Von Detmold aus | 37 |
| I. 3—153. Touren für einen halben Tag | 37 |
| E. 29—39. Vom Hermannsdenkmal aus | 72 |
| F. 40—59. Von Berlebeck aus u. von der Falkenburg | 74 |
| G. 60—79. Von Externstein und Holzhausen | 80 |
| H. 80—88. Von Lopsborn, Dörenschlucht | 83 |
| J. 89—101. Von Hartböden | 85 |
| K. 102—114. Von Kreuzberg | 89 |
| L. 115—121. Von Kohlstädt | 92 |
| M. 122—153. Wegskizzen | 94 |
| II. 154—165. Touren für einen ganzen Tag von D. aus | 97 |
| III. 166—170. Touren für mehrere Tage von Bielefeld, von Detmold, von Hannover aus | 105 |
| IV. 171—180. Touren von Detmold aus in das Lippische Hügelland | 107 |
| V. 181—186. Direktiven von Detmold aus an die Weser | 116 |
| VI. 187—190. Rundreisefarten von Hannover nach der Weser und dem Teutoburger Walde | 122 |
| VII. Detmolder Geschäfte und Anstalten | 126 |

Veränderungen und Zusätze:

- S. 28, 4. Schützenplatz auf dem Hiddeserberge, große Halle und Restauration.
- S. 53. Berlebeck, Gasthof von Schmidt (früher Hartmann), teils Neubau.
- S. 69. Gast- u. Pensionshaus Kaiserhof von Briest s. S. 14.
- S. 122 u. 124. Porta Westfalica: Bröckers Hotel und Pension Bellevue (früher Steinert) am Fuße des Jakobsberges, bedeutend vergrößert u. neu eingerichtet, großer Terrassengarten. Pension von M. 3,75 an.
- S. 126, VII. Drechslerwaren: Ad. Uhle, Krummestr.
 Rakesfabrik: C. Becher, Wall.
 Manufaktur-, Weiß- u. Modewaren: S. Weinberg,
 Lemgoerstr. 3.
 Schirmfabrik: Bock, Langestr.

Alphabetisches Verzeichnis.

- Alhornsb^{erg} 46.
Altenbeken 11. 35.
Alter Hau 70.
Alverdissen 115.
Amelunzburg 110.
Apenberg, -frug 29. 71.
Arensburg 116.
Asenberg 107.
Augustdorf 51. 84. 98.
Barnacken 30. 63.
Barntrup 115.
Bärenlöcher 49.
Bärenstein 63.
Bastern 86. 92.
Belle, Norder Teich 9.
Bent, Hiddeser 42. 43.
Bergheim 11.
Berlebeck, Quellen 53. 74 u. ff.
Bielefeld 1. 36. 105.
Bielstein 49.
Bielsteinhöhle 102.
Blomberg 111. 115.
Bockshorn 51.
Böfingfeld 111.
Bonstapel 107. 109.
Brake 8. 110.
Braunethal 45. 83. 98.
Brautberg 95.
Breitenacht 78. 88.
Bremke 110.
Bückeburg 6. 116.
" Carl 6.
Corvey, Kloster 119.
Dalbke 6. 108.
Defenberg 35.
- Detmold 15. 37. 106. 107.
" Büchenberg 25.
" Falkenfrug 29.
" Hiddeserberg 28. 43.
" Königsberg 27.
" Bibliothek u. Museum 22.
" Rotenberg 28.
" Schloß 19.
Donoper Teich 42. 51.
Dörenberg 110. 115.
Dörenfrug 51.
Dörenschlucht 31. 47. 51. 70.
Driburg 120.
Düsterlau 88.
Egge 30. 63.
Eheberg 43.
Eilsen 6.
Elbrinzen 114.
Emmerthal 118.
Emsquellen 51.
Exter 109.
Externsteine 14. 65. 80 u. ff.
Exterthal 110.
Falkenberg 30.
Falkenburg 54. 79.
Falkenfrug 29. 96.
Falkenhagen 114.
Falkenpad 61. 75.
Feldrom s. B.
Fiffentnick 59.
Fößberg 49.
Fromhausen 48.
Fürstenberg 89.
Gaufelöte 53. 70.
Glasebrink 78. 98.

- Göttingen 123.
 Grevenhagen 35.
 Grotenburg 37. 72. 97 u. ff.
 Hahnberg 58.
 Hameln 117.
 Hangstein 59.
 Hannover 106. 122.
 Hartrören 48. 78. 85 u. ff.
 Heidenthal 45. 49. 72.
 Heiligenkirchen 53. 95.
 Hellberg 60. Sprengers H. 50.
 Hermannsberg 31 104.
 Hermannsdenkmal 37. 72. 90
 Herford 3. [u. ff.]
 Herstelle 121.
 Hiddesen 14. 41. 45. 94.
 Hillentrup 110.
 Himmighausen 11.
 Hirschsprung 54.
 Hoher Asch 111. 115.
 Hohenhausen 6. 108.
 Hohenwart 29. 71.
 Hohlenstein 94. 103.
 Hollenstein 6. 107 u. ff.
 Holzhausen 14. 63. 74. 80 u. ff.
 Holzminden 119.
 Honei 59. 91. 97.
 Horn 14. 64.
 Hornoldendorf 63. 95.
 Hörster Berge 104.
 Hörter 119.
 Hummersen 113.
 Hünenkapelle 2.
 Hünenring 38.
 Hüttengrund 89.
 Jägerpfad 46.
 Johannaberg 14. 57.
 Kahle Haar 63.
 Kanzel 45.
 Karlshafen 119.
 Kassel 120.
 Kelle 58.
 Kettenthal 60. 79.
 Klein Rigi 63.
 Klüt bei Hameln 118.
 Knickhagen 69. 80.
 Kuhlgrund 85.
 Kuhlrott 44.
 Kuhlstädt 12. 92 u. ff.
 Köterberg 113.
 Krebssteich 42.
 Kreuzkrug 70. 89 u. ff.
 Kuhpfad 85.
 Lage 3.
 Langenholzhausen 6.
 Leistrup 70.
 Lemgo 7. 71.
 Leopoldsthal 103.
 Liebchensgrund 43.
 Lieme 108.
 Lieschenspfad 49. 87.
 Linderhof 110. 115.
 Lippsspringe 11.
 Lopshorn 47. 83 u. ff.
 Lütenkopf 60. 70.
 Luthener Klippen 117.
 Lutenloch 102.
 Maiweg 45.
 Massenquartiere 13.
 Weinberg 9. 71.
 Minden in Westfalen 124.
 Mollengrund 85.
 Möllenbeck 6. 109.
 Mönkeberg 72.
 Mordkuhle 46.
 Mouslons 61.
 Münden 118. 121.
 Nasser Sand 81. 89.
 Nienhagen 44.
 Norder Teich 9. 113.
 Ochsenberg 46. 83.
 Ochsensthal 44. 45.
 Ohrberg 118.
 Derlinghausen 2. 104.
 Deynhausen 116. 124.
 Paderborn 11.
 Paderbornerhals 86. 92.
 Papenbrink 117.
 Papenwiese 50.
 Pasterburg 117.
 Beerheuer 46.
 Peterstieg 50.
 Polle 120.
 Porta Westfalica 122. 124.

- Postweg, alter 70. 90.
 Pyrmont 112. 122.
 Rabenshals 49.
 Rehagen 63.
 Remmighausen 63. 95. 96.
 Reuterpfad 49.
 Rigi, klein 63.
 Rinteln 6.
 Rischnau 113.
 Röhrentrup 72.
 Röschenschlucht 86. 92.
 Rotenberg 28. 71.
 Salzuflen 4. 107 u. ff.
 Sandebeck 11. 15. 35.
 Scharfnacken 44.
 Schaumburg 117.
 Schieder 9. 112. 115.
 Schiefer Pfad 78. 88.
 Schlangen 12.
 Schling 58.
 Schötmar 6.
 Schüsselgrund 76.
 Schwalenberg 113.
 Senne 51.
 Sennergestüt 47.
 Silberbach und -mühle 35. 101.
 Silixen 111.
 Sommerfrischen 13.
 Sparenburg 1.
 Springe 125.
 Stapelager Berge, Schlucht 36.
 Steinbergen 117. [105.
 Steingrund 63.
 Stenberg 30. 61. 75.
 Sternberg 110.
 Sternschanze 42.
 Streitbrink 47.
 Talle 108. 109.
 Tangenbach (3) 31.
 Teut 46.
 Teutoburger Wald 29.
 Tönsberg 2.
 Töterdreh 38.
 Triftengrund 78. 88.
 Ufler 46.
 Varenholz 6. 109.
 Veldrom 35. 102.
 Velmerstot 30. 35. 103.
 Vierenberg 6. 107.
 Blotho 108.
 Vogeltaufe 62.
 Waldkrug 71.
 Wallberg 95.
 Wantrup 58.
 Warburg 123.
 Weginghauser Bruch 44.
 Weser 116.
 Wiggengründe 62.
 Wilhelmshöhe bei Kassel 120.
 Willebadeffen 123.
 Winfeld 57. 60.
 Winterberg bei Blomberg 112.
 " " Blotho 109.
 Wistinghauser Berge 104.
 Wittelindsberg 124.
 Wöbbel 9.
 Wüsten 5. 107.
 Zedling 30. 44.



I. Eintrittslinien nach Detmold und dem Teutoburger Walde.

A. Von der Linie Köln-Hannover.

1. Bahnhof Bielefeld—Orlinghausen 14 Km. — Lage 25 — Nienhagen 29,1 — Detmold 33,5 Km.

Bielefeld, schöne Lage am Fuße des Teutoburger Waldes, Reg.-Bez. Minden, 42,000 E., alte Hauptst. der Grafschaft Ravensberg, lebhafteste Industriestadt, Hauptort des westfälischen Leinenhandels. Ravensberger Spinnerei, Sp. Vorwärts. Mechanische Weberei, vielerlei Maschinenfabriken. — Oberhalb der Stadt die Sparenburg mit Restaur. Berglust, 20 Min., der Johannisberg mit Rest. und Garten. Von beiden vorzügliche Aussicht. Gasthöfe: Kaiserhof am Bahnhof; Drei Kronen, Obere Str.; Boucher am Altmarkt; Spengler, Niedere Str.; Westfäl. Hof und Gasthaus zur Heimat, Bahnhofstr.; Teutoburger Hotel am Wall; Centralhotel und Hotel zur Post am Bahnsplatz. Sehenswürdigkeiten: Die altstädter und die neustädter Kirche, Altargemälde aus dem 14. Jahrh., Grabdenkmal Otto's III. u. seiner Gemahlin. Kriegerdenkmal beim Gymnasium. Die Wohlthätigkeits-Anstalten des Pastors v. Bodelschwingh, Bethel für Epileptische und eine stattliche Zahl sonstiger Gebäude, sind außerhalb Bielefelds am Fuße des Sparenberges. Die Sparenburg ist Ende des 12. Jahrh. von einem Grafen von der Lippe erbaut und hieß ursprünglich Löwenburg; der Graf von Ravensberg, welcher sie bald darauf eroberte, nannte sie Sparenburg. 1646 kam sie an Brandenburg, jetzt gehört sie der Stadt. Sammlungen des histor. Vereins für die Grafschaft Ravensberg. Tiefer Brunnen; weite Aussicht vom Turme.

Eine Stunde von Bielefeld liegen die Trümmer der Hünenburg; es war dies das Lager eines Wachtpostens zur Beobachtung der Straße durch den Bielefelder Paß aus Westfalen an die mittlere Weser; germanischen Ursprungs, auf der höchsten und am meisten gegen Westen vorspringenden Kuppe des Gebirgszuges. Der südliche Teil der Burg ist durch einen Steinbruch gänzlich zerstört. (Hölzermann, Lokaluntersuchungen). Neuerdings ist hier der Drei-Kaiserturm errichtet.

Für Fußwanderung durch den Teut. Wald ist Bielefeld der geeignetste Ausgangspunkt, s. S. 36. Post über Orlinghausen nach Bahnhof Lage in 2 St 55 Min. Fahrzeit.

Dr. S. Thorbecke, Führer.

Derlinghausen, 246 m, Amtsgericht, 2063 Einw. Gasthöfe: Kisse, „Zur Stadt Bremen“; L. Niewald; A. Niewald. Mehrere Restaurationen und Schenken; am Tönsberge „Zum wilden Jäger.“ — Die Kirche in Derl., aus dem 12. Jahrh., neuerdings restauriert, gehört zu den schönsten Kirchen des Landes.

Nach Osten hin lehnt sich Derl. an den langgestreckten Tönsberg, 341 m, hübsche Spazierwege, Anlagen des Derl. Verschönerungs-Vereins. Bei dem alten Windmühlen-Turme vorbei immer auf dem Rücken hin, Wegweiser, bis an die Hünenkapelle am Ostende.

Der Tönsberg erstreckt sich von Derl. bis an die Schlucht zwischen ihm und Huneken Kahlenberg bei Wistinghausen in einer Ausdehnung von etwa 50 Min. und kann seiner ganzen Länge nach begangen werden. Die Aussicht von ihm ist umfangreicher als von irgend einem andern Berge im Lippischen: man sieht nach der Süd-Seite hin die westfälische Ebene bis Lippstadt und Münster, auf der Nord-Seite einen sehr großen Teil des lippischen Landes und weiter bis zum Wesergebirge. Von der höchsten Spitze des Berges aus erblickt man Lopsborn, Paderborn, die Holte, Stuckenbrock, Gütersloh, Bielefeld, Schildesche, Heepen, Herford, Uflen, Schötmar, Lemgo, Lage, Heiden, Detmold und mit bewaffnetem Auge auch die Türme von Lippstadt und Münster.

Von großem Interesse ist das am Südost-Ende des Berges nach dem Steinbruche hin liegende, noch sehr gut erhaltene Lager. Nach Hölzermann (Lokaluntersuchungen, Münster 1878) besteht die gesamte Befestigung des Tönsberges aus zwei verschiedenen Heerlagern, einem ältern germanischen und einem später in dieses hineingebauten sächsischen. Beide sind durch Hinzufügung neuer Walllinien so mit einander verbunden, daß die eigentliche Verteidigungsfront (Süd- u. Westseite) durch drei hinter einander liegende Walllinien gebildet wird. Das germanische Lager war das größere und zog sich weit am Abhange des Berges hinab, der Eingang befand sich auf der Mitte der Südseite. Das sächsische war kleiner, es ging an der Westseite nicht so tief hinab. Etwa 3 Km. nördlich vom Lager liegt auf dem Gipfel eines kegelförmigen Berges eine Hochwarte, sächsischen Ursprungs, die von Landleuten jener Gegend unverständener Weise „Hünensaut“ d. h. Hünenbrunnen, genannt wird; eine zweite Hochwarte, gegen 3000 Schritte östlich vom Lager, ist auf dem Kahlenberge bei Wellentrup, die Münterburg genannt. Die Verbindung beider Warten mit dem sächsischen Heerlager beweist, daß die Sachsen dort längere Zeit verweilten und besorgt waren, plötzlich überrascht zu werden, weil die Lage des Lagers selbst keine genügende Umsicht gestattet.

Innerhalb des Lagers befindet sich die sog. Hünenkapelle oder -kirche. Sie steht auf dem höchsten Punkte des Lagers, die Mauern sind so gesetzt, daß der Hochaltar gegen Osten, der Eingang nach Westen lag. Nach Angabe des Chronisten Schaten soll sie von Karl dem Großen nach seinem Siege über die Sachsen bei Detmold

im J. 783 gegründet sein. Die geringe Größe der Kirche indes, 16 m lang, 6 m breit, und der Baustil haben zu der Vermutung geführt, daß sie eine dem heil. Antonius geweihte Wallfahrtskapelle gewesen sei, deren Erbauung zwischen den Anfang des 13. und das Ende des 14. Jahrh. falle. Höchstwahrscheinlich stand sie mit der größeren, dem heil. Alexander geweihten Kirche zu Derlinghausen als Wallfahrtspunkt in Verbindung. Die Kapelle wird jetzt durch das mehr und mehr sich ausdehnende Gebüsch ziemlich verdeckt. Die Mauerreste haben sehr gelitten, besonders durch menschliche Zerstörungssucht. Neuerdings wird für die Erhaltung gesorgt. — Im Zusammenhang mit dem Lager auf dem Tönsberge scheint eine Anzahl von Sperrwällen zu stehen, die, teilweise zerfallen, doch noch hinreichend zu erkennen sind. Ein solcher Wall sperrt den Paß, welcher von der Senne her auf das Ostende des Tönsberges zuführt, ein zweiter die Schlucht zwischen Tönsberg und Huneken Kahlenberg, ein dritter, vierter und fünfter die Stapelager Schlucht. In letzterer sind zahlreiche, meist zerfallene, altheidnische Totenhügel; Bruchstücke von Totenurnen und ausgestreutem Urneninhalt, besonders Knochenreste, kann man dort im Flugsande sammeln. Zahlreichen altheidnischen Totenhügeln befindet man sich gegenüber, wenn man aus der Stapelager Schlucht in die Senne tritt.

Bahnhof Lage, 102 m, 4210 E., Abzweigung nach Lemgo-Sameln. Amtsgericht. Gasthof Nolte am Markte, Logis von 1,50 M. an, Frühst. 0,75, Mitt. 1,50, Service wird nicht berechnet; Hotelwagen am Bahnhofe. Arminius-Hotel an der Straße nach Detmold. — Zuckersfabrik, Streichhölzfabrik, mechanische Weberei.

20—25 Min. vom Bahnhofe, der Lager Berg mit hübschen Anlagen, Gasthof und Pension Wilhelmsburg, neues Haus in sehr schöner Lage, großartige Rundschau; auch für längeren Aufenthalt empfehlenswert. Pension 4—5 M. täglich; Massenquartier für etwa 60 Pers. zu 2,25, vorherige Anmeldung. Nicht weit von der Meierei Ottenhausen bei Lage liegen zwei mächtige erratiche Granitblöcke, der eine, Johannisstein gen., ist 6—7 m lang, 6 m breit und 3 m über der Erde hoch; der andere ist zum Teil mit Erde bedeckt.

2. Bahnh. Herford—Salzufen 7,7 Km. — Haltep. Schötmar 9,4 — Bahnh. Lage 19,2 — Haltep. Nienhagen 23,3 — Bahnh. Detmold 27,7 Km.

Von hier zweigt sich die Lipp. Eisenbahn von der Linie Köln-Hannover ab, Herford ist daher der bequemste Eintrittspunkt in's Lippische. 2 Züge Nm., 3 (Sommer 4) Züge Nm., Fahrzeit 40 bis 45 Min.

Herford, „dat hilge Hervede,“ Reg.-Bez. Minden, 20,000 E., alte Hansa-Stadt am Zusammenflusse von Werre und Na, rege Industrie, besonders in leichten Herren-Anzügen, Leinen u. Wäsche; Fute-, Heede- u. Flachspinnereien; Cigarren- u. Zuckerwaren-fabriken. Sehenswerte Kirchen: Die neustädter Johanniskirche besitzt

Kostbarkeiten und Reliquien aus der Karolingerzeit; das früher abteiliche Münster, jetzt altstädter K. im roman. Stil, neuerdings prachtvoll restauriert; außerhalb der Stadt die herrliche Stift Berger- oder Marienkirche mit Glasmalereien, gotisch. In Herford war früher eine berühmte Frauenabtei, gestiftet um 830. An der Stelle des Abteigebäudes steht jetzt eine Fabrik, von dem alten Gebäude mit seinen Malereien und Kunstsachen ist nichts mehr vorhanden. — Große Strafanstalt, Zellen für 500 Sträflinge. — Gasthöfe: Rhode's Hotel Stadt Berlin, Wagen am Bahnhof; Korig's Hotel am Bahnhofe; Centralhotel; Eisenbahnhof; Höpfer's Hotel Stadt Bremen, Logis mit Bed. und Frühst. 2 M.; G. zum goldenen Stern. — Vor der Stadt der Schützenhof, große Säle, schöne Anlagen. — Vergl. Salzfelsen.

Salzflus, 75 m, 3600 E. Gasthöfe u. Rest.: Kurhotel von W. Eigenrauch am Wege vom Bahnhofe und an der Allee nach Schötmar; Ratskeller am Markte; Stadt Bremen; Gasthof bei der Stärkfabrik. Etwa 25 Min. von S., jenseits des Gradierwerks und der Heilanstalt, das Schützenhaus mit Rest. am Obernberge, vorzügliche Aussicht über die Ebene hin auf den Teutoburger Wald. — Salzflus erhielt seine städtischen Gerechtsame im J. 1488. Das Rathaus am Marke mit steilem Renaissance-Giebel stammt aus dem 16. Jahrh., die gotische Freitreppe ist 1866 angebaut; an der nordöstl. Langseite sind zwei bemalte Wappensteine, der eine stellt die Rose dar, der andere das Wappen der Stadt, einen Ziehbrunnen mit dem Sternberger Sterne darüber. Am Markte zwei steinerne Privathäuser mit schönen steilen Giebeln, wohl aus derselben Zeit wie das Rathaus; der eine Giebel ist in fünf Stockwerke durch kleine Fenster mit kannelierten Pilastern gegliedert, der andere ist einfacher, seine oberste Gliederung fehlt. Es finden sich noch mehrere ältere Gebäude mit Steinskulpturen, ebenso andere mit schöner und reicher Holzsulptur. (D. Preuß.) — Reste eines alten städtischen Wartturmes im Holze bei dem Gute Steinbeck, der sog. stumpfe Turm l. von der Landstr. nach Wüsten bei 23,1. Im Forstorte Seligenwörden soll nach alter Überlieferung ein Schloß gestanden haben.

Saline mit sehr kräftigem Solbade. — Bedeutendste Reis-Stärkfabrik des Kontinents von E. Hoffmann u. Co. Nach dem furchtbaren Brande in der Nacht des 2. Januar 1881 ist diese nach einheitlichem Plane in großartiger Ausdehnung neu entstanden. Die Fabrik beschäftigt 12—1400 Arbeiter; es werden wöchentlich 300—400,000 kg Reis verarbeitet. Der Betrieb geschieht durch fünf Dampfmaschinen mit zus. 1500 Pferdekraften welche von 11 Dampfkesseln mit einer Gesamtheizfläche von 1800 □ m gespeist werden, ferner ein Nebenbetrieb von 5 kleineren Maschinen mit 80 Pferdekraften. Die wöchentliche Fertigstellung beläuft sich bis auf 300,000 kg Reisstärke, I. Qualität, niedere Qualitäten werden nicht gearbeitet. Die Stärke wird lose in Kisten verpackt und in Kartons. Sehr beliebt sind die mit Ölfarbe gestrichenen „Kofferkisten“ mit

Kastenschloß und Stahlhandgriffen. Die Fabrik liefert solche Koffer-
kisten mit 100 Kartons zu $\frac{1}{4}$ kg, mit 50 Kartons zu $\frac{1}{2}$ kg und
mit 12 Kartons zu $2\frac{1}{2}$ kg. Neuerdings werden auch „Standfässer,“
elegant gearbeitet und gestrichen, mit 60 kg feinsten ostindischer
Stückenstärke verschickt. Als Besonderheiten sind noch Silberglanz-,
Doppelfreme- und Tafel-Stärke zu erwähnen. Die Rückstände liefern
ein vorzügliches Viehfutter; abfallende Qualitäten eignen sich be-
sonders für Düngzwecke. Haupt-Absatzgebiete: Europa, Süd-Amerika,
Australien. Mit der Fabrik verbunden: Tischlerei, Kupferschmiede,
Schlosserei und Maschinenwerkstatt, Buchbinderei, Buch- und Stein-
druckerei, Pappen-, Kartonnage-, Kisten- und Sodafabrik, Gas- und
Konsumanstalt; Kranken-, Pensions- und Unterstützungskassen für
Arbeiter und Beamte. Der Besuch der Fabrik wird auf Meldung
beim Portier gestattet.

Der Besuch des Bades (Dr. Lenzberg, die Bäder zu Salz-
uflen 1875) hat in den letzten Jahren bedeutend zugenommen. Die
Salzquelle wird schon im J. 1048 erwähnt und die Salzbereitung
1253. In der Mitte der Stadt liegt der mit hohen Mauern
umgebene Salzhof, wo aus einem 50 m tiefen Bohrloche die
Sole durch ein Pumpwerk emporgetrieben wird. Dort wird auch
das Wasser für die Bäder in einem großen Behälter gesammelt,
von dem es sofort in die Wannen des Badehauses fließt, wo es
gewärmt wird. Die Badezellen sind einfach, aber bequem einge-
richtet; die in den Boden gelassenen Badewannen sind mit Brausen
und Duschen versehen und fassen 560 Liter Sole, in denen die
enorme Menge von 25 Kilo Salz enthalten ist. Auch eine Trink-
quelle ist vorhanden, deren Ausfluß durch einen Zusatz von Wasser
auf den Gehalt des Pyramonter Salzwassers gebracht wird, mit
dem er in Geschmack und Wirkung die größte Ähnlichkeit hat. Neues
Badehaus mit Schwimmbecken und Inhalatorium. — Besondere
Leistungen haben die Bäder gezeigt: bei Skrofeln in ihren ver-
schiedensten Formen, bei Krankheiten innerer Organe, der Drüsen,
der Leber, des Magens, bei Frauenkrankheiten zc., bei chronischem
Rheumatismus, Gicht und Hautauschlägen. — Der Aufenthalt
und die Kur in Uflen sind billig. Auskunft erteilt die Salinen-
direktion. — Heilanstalt für skrofulöse Kinder, gegr. 1875, bei
dem Gradierwerke; es werden in ihr jährlich über 600 Kinder
gepflegt, Sommer- und Winterkuren. Mädchenheim. Kurgarten
beim Gradierwerke. Kurkapelle. — 4,4 Km. von Uflen an der Landstr.
nach Blotho Kirchdorf Wüsten, ein beliebter Ausflugspunkt der Ufler,
Wirtshaus der Kirche gegenüber.

Schötmar, 76 m, 1726 E., Hotel und Rest. Hof am Markte.
Freundliches Kirchdorf, Verwaltungsamt. Post nach Lemgo, 12 Km.
Eine Stunde von Salzuflen und Schötmar der Vierenberg, von
dessen Höhe, dem Hollensteine, man einen vortrefflichen Rundblick
hat nach dem Teutoburger Wald und den Weserbergen mit der Porta.
Neben der Aussicht von der Grotenburg, Belmerstot, Lössberg, vom

Lager und vom Wiembecker Berge ist die vom Bierenberge eine der schönsten des Landes. Auf dem Bierenberge liegen eine Menge erraticcher Blöcke. Wirtschaft von Thiesmeier. —

Ausflüge von Salzuflen und Schötmar s. Nr. 171—176.

3. Bahn. Bückeburg (zu Fuß, Wagen oder Post) — Bahn. Rinteln 10 Km. — Möllenbeck 6,6 — Varenholz 3,4 — Langenholzhausen 3,3 — Dalbke 3,2 — Hohenhausen 3 — Waterloo 4,3 — Luhe 2,6 — Lemgo 4,4 — Detmold 13, zusammen 53 Km.

Bückeburg, Haupt- und Residenzstadt des Fürstentums Schaumburg-Lippe, 5000 E., am Buchenwald Harl freundlich gelegen. Fürstl. Schloß (goldener Saal, Schloßkapelle, Gemäldegalerie), Schloßgarten mit kunstvollen Bildsäulen aus Bronze von Adrian de Fries, Marstall, Schloßthor, Stadtkirche mit reicher Ornamentik. Bibliothek. Herders Wohnhaus. — Gasthöfe u. Rest.: Meyers Deutsches Haus, Garten. Ratskeller am Markte. Berliner Hof. Schaumburger Hof. Struckmanns Gasthof. Kaiserhof. Heinemeyers Restauration „Zur Falle“ mit Garten.

Im nahen Buchenwald Harl schöne Spaziergänge, der Idaturm; Wegweiser. Bad Gilsen, Schwefelwasser- und Schwefelschlammbad, geschmackvoll angelegter Kurgarten, Kurfkapelle. Fürstl. Logierhäuser. Postverbindung mit Bückeburg und Rinteln.

Rinteln, auf dem l. Ufer der Weser, 4500 E., Bahn Löhne-Bienenburg, Prov. Hessen, der ehemal. Grafschaft Schaumburg, Universität 1619—1809. Technikum. — Gasthöfe u. Rest.: Stadt Bremen; Ratskeller; Stadt Kassel; Gasthof zur Bünte, am r. Ufer.

Möllnbeck, vgl. Nr. 164. Kirchdorf Varenholz, 490 E. Das aus vier Flügeln bestehende fürstl. Schloß mit einem innern Hofe ist auf der Stelle eines älteren Gebäudes Ende des 16. Jahrh. von dem Grafen Simon VI. errichtet. Es dient jetzt dem Pächter der bedeutenden Domäne als Wohnung. — Gasthof von C. Bod. Von Bocks Felsenkeller am Kirchberge, (nur Sonntags geöffnet, an Wochentagen melde man sich bei dem Wirte in Varenholz selbst) prachtvolle Aussicht auf das Weserthal und das Gebirge.

Langenholzhausen, Kirchdorf, 852 E., — Dalbke, hübscher Weg durch das Thal der Kalle. Hohenhausen, Kirchdorf, Amtsger., 1053 E.; Waterloo, Luhe, Lemgo.

Lemgo, Bahn Lage-Hamel, 112 m, 8712 E. Gasthöfe u. Rest.: Wülker, Losch, Freitag, sämtlich an der Mittelstraße. — Entfernungen: Detmold 13 Km., Post; Lage 9, Hameln 41,6 Km.

Lemgo ist die älteste und vormals bedeutendste Stadt in Lippe, ihr erstes Stadtprivileg ist vom Ende des 12. oder Anfang des 13. Jahrh.; sie gehörte zum Hansabunde, erfreute sich eines bedeutenden Wohlstandes und Ansehens und war mit Mauern, Türmen, Gräben und Wällen stark befestigt. (Die früheren Wälle sind jetzt

Spaziergänge.) Weit außerhalb der Stadt waren Landwehren und Wälle, deren Lage man jetzt noch verfolgen kann. „Lemgo mit seinen gotischen Giebelhäusern, seinem Renaissance-Rathause, seinen zahlreichen mit Schnitzerei gezierten Fachwerkbauten aus der Blütezeit der bürgerlichen Baukunst schließt sich jener Kette von niedersächsischen Städten an, welche an der Saale beginnend und im Harze endend, uns besonders in Hameln, Goslar, Hildesheim das Bild der schönsten Zeit deutschen Städtetums zurückrufen.“ Durch die furchtbaren Heimsuchungen und Brandschatzungen der Kaiserlichen und der Schweden im 30j. Kriege sank die Blüte der Stadt. — Verüchtigt sind die Hexenprozesse. — Die zweitürmige Nikolaikirche mit drei gleich hohen und fast gleich breiten Schiffen, eine sog. Hallenkirche, zum Teil aus dem 13. Jahrh.; das Turmportal, sowie die beiden reichen Portale des Querschiffes zeigen eine Mischung des gotischen mit dem romanischen Stile. Drei Epitaphien in der Kirche: für Franz v. Kerzenbrock † vor 1549, Moritz v. Donop † 1585 und Raban v. Kerzenbrock † 1615. — Die ebenfalls dreischiffige schöne, gotische Marienkirche aus dem 13. Jahrh. Die Fenster der Kirche zeigen kunstreiches, bei jedem Fenster verschiedenartig gebildetes Maßwerk. Im Innern ein schönes Tabernakel in spätgotischem Stile und ein altes Epitaphium des Edelherrn Otto zur Lippe 1360 oder 61 und seiner Gemahlin Ermgard von der Mark. — Das Rathaus ist seinem Grundstocke nach ein gotischer Bau, vielleicht aus dem 14. Jahrh., welcher jedoch im 16. Jahrh. im Geschmack der Renaissance erweitert ist, so in der Laube im N. und den Erkern im W.; gotisch ist der hohe Mittelgiebel nach dem Markte hin. Sonstige Bauten: der alte landesherrliche Lippehof in italienischer Bauart, jetzt Gymnasium; der Annenhof; ferner verschiedene Rittersitze oder sog. adeliche Höfe; als Hauptschmuck eine Anzahl steinerner Bürgerhäuser des 16. Jahrh. mit schönen steilen, abgetreppten und das Dach verbergenden Giebeln und reicher Steinskulptur. Der als Autorität in der mittelalterlichen Architektur anerkannte Kunsthistoriker Lübke steht nicht an, Lemgo für den Ort zu erklären, der in Westfalen an Reichtum altertümlicher Privathäuser nur von Münster übertroffen werde, welchem die große Anzahl der in der Hauptstraße noch vorhandenen Giebelhäuser ein ungemein malerisches, altertümliches Gepräge verleihe, wie es wenige deutsche Städte noch besitzen. (D. Preuß, baul. Altertümer). —

Nächst Wien ist Lemgo der bedeutendste Platz für echte Meerschamwaren. Die Lemgoer Meerschamindustrie besteht etwa seit Mitte des vorigen Jahrh. Damals kamen die ersten Klöße rohen Meerschammes durch einen Kaufmann, welcher sie auf der Leipziger Messe von einem Türken gekauft hatte, nach Lemgo. Anfangs wurden nur rohe Meerschamköpfe hergestellt, nach und nach gelangte man durch Fleiß, Nachsinnen und aufmerksames Erforschen der Eigenschaften des Rohmaterials dahin, gesottene Pfeifenköpfe zu fabrizieren. Allmählich wurde diese Lemgoer Ware ein

bekannter Handelsartikel, und heute genießt Lemgo in der Kennerwelt der Meerschamwaren den besten Ruf. — Die Fabrikationsweise ist mühsam. Der feine Meerscham wird mit der Säge auseinander-geschnitten, im Wasser weich gemacht und dann mit einem Schuitmesser ausgeschnitten. Ist die äußere Form hergestellt, so wird der Kopf oder die Spitze auf der Drehbank gebohrt und soviel wie möglich ange dreht. Von hier kommen die Stücke in den Trockenofen; die gut getrockneten werden gefeilt und mit feinen Schachtelhalmen geschliffen. Dann liegen sie einige Minuten in Fischfett und werden danach, sauber abgeputzt, in weißem Scheibewachs gesotten. Das dauert je nach der Härte des Meerschams 5—20 Minuten. Die also gesottenen werden mit Baumwolle abgetrocknet und müssen dann in Tüchern allmählich erkalten, endlich werden sie stark mit Kreide und Wasser geschliffen, wodurch die Politur entsteht. Neben diesen Fabrikaten echter Qualität wird auch eine Ware geringerer Güte verarbeitet, die nicht in Wachs, sondern in Del gesotten wird und eine dunkle, bräunliche Färbung hat.

Der Abfall von Meerscham wird in Lemgo nicht verarbeitet, sondern nach Ruhla in Thüringen verkauft, 50 kg kosten zur Zeit 50—60 Mark. Aus diesem Abfall werden in Ruhla die unechten Meerschamseifen sehr täuschend hergestellt. Der Unterschied der Lemgoer und der Wiener Fabrikate besteht darin, daß die Lemgoer stärker in Wachs gesotten werden; dadurch haben sie zwar nicht das glänzend weiße Aussehen der Wiener, aber den großen Vorzug, daß sie sich schöner und regelmäßiger anrauchen. Die Preise in Lemgo sind mäßig. Die Zahl der Fabrikanten und Arbeiter ist nicht groß, daher auch das Absatzgebiet nicht sehr umfangreich, und da man die Reklame nicht betreibt, genießt diese Industrie leider nicht die ausgedehnte Bekanntheit, die sie beanspruchen darf. Firmen: Georg Tille (Filiale in Detmold), Georg Kiefe, Gebr. Emmerich, C. Jasper. — Wagenfabriken, Leinenhandel.

Ausflüge von Lemgo: 1. Nach der Lemgoer Mark, Wirtschaft am Walde, Aussichtsturm. 2. Nach dem Biesterberge.

2 Km. von Lemgo, an der Landstr. nach Detmold, Brake; Lindenhaus, berühmte Irrenanstalt; ansehnliches fürstl. Schloß, erbaut von Simon VI., gegen 1605 vollendet; Brake wird schon 1173 als eine munitio des Edlen Werner von Br. erwähnt. Die gräfl. Lipp. Linie Brake starb 1709 aus. — Fürstl. Domäne und Bierbrauerei.

B. Von der Linie Hannover-Altenbeken.

1. Bahn. Schieder—Wöbbel 5 — Belle 3,5 — Meinberg 5 — Detmold 10, zusammen 23,5 Km.

Stationen: Hannover, Linden, Ronnenberg, Bezen, Bennigsen, Eldagsen, Springe, Münder a. D., Hasperde, Hameln, Emmerthal,

Pyrmont, Lügde, Schieder, Steinheim, Bergheim, Himmighausen, Altenbeken; 3 bzw. 4 St. Fahrt. — Schieder-Blomberg 6,5 Km.

Schieder, 122 m, 580 E., an der Emmer, fürstl. Schloß und Domäne. — Deutsches Haus. — In der Nähe hat ein altes sächsisches Kastell, die Skidrioburg, gestanden; Einhard, der Biograph Karls d. Gr., erzählt, daß Karl im J. 784 das Weihnachtsfest zu Lügde an d. Emmer (das g wird nicht ausgesprochen) bei der Skidrioburg gefeiert habe. Wahrscheinlich hat dies Kastell auf der Höhe der Herlingsburg, 1 St. von Schieder, gestanden; die Befestigung war wohl eine Erdumwallung mit Gräben; Ueberreste von Mauern sind nicht vorhanden. Die Annahme, daß hier eine Burg des Arminius gestanden habe und daß darum der Berg nicht Herlingsburg, sondern richtiger Arminiusburg heiße, ist längst als haltlos nachgewiesen, ebenso die Vermutung, daß auf der Herlingsburg die im J. 772 von Karl d. Gr. zerstörte Irminsäule gestanden habe. (Vgl. die Fzburg bei Driburg, S. 120. Preuß u. Hölzermann.)

Auf dem Kahlenberge oberhalb Schieder sind noch Spuren einer alten Ansiedelung mit einer Kirche, Altenschieder genannt. Neuerdings ist oberhalb dieser Stelle ein Aussichtsturm auf dem Kahlenberge erbaut, 102 Stufen, umfangreiche Fernsicht; Schlüssel zum Turme beim Ober-Förster im Dorfe, bei 27,5. Hinter 27,5 r. in den Wald, dann gleich l., in 25 Min. bis zum Turme.

Wöbbel, Kirchdorf; v. Donop'sches Rittergut.

Velle, Dorf, hinter B. l. von der Landstr. am Beller Holze der Morder Teich, etwa 20 ha groß, in welchem hauptsächlich Karpfen und Schleien gezüchtet werden. Man verläßt die Landstr. gleich vorn im Walde, Fußweg schräg l. nach dem Entenkrug, der nah am Teiche liegt. Dann nach der Landstr. zurück nicht denselben Weg, sondern jenseits des Entenkruges Fußweg r. schräg hinauf durch den alten Eichenwald, oben Biegung r., weiterhin Teiche, dann Försterei, bei 13,1 auf die Landstr., diese links gehen.

Meinberg,* 210 m, Badeort, 1093 E., Herrschaftliche Logierhäuser: Stern, Pächter Roxin; Rose; Badehaus. Private: Bum roten Hause von Aug. Tölke; Bur Sonne von A. Sturhann; Bum goldenen Anker von H. Schmidt. Neben dem Stern das Ballhaus, — vortreffliche Wirtschaft von Roxin; Mittag für Abonnenten 1,50 M., sonst 2,50 M., abends nach der Karte; Abendessen besonders: 1,50 M.; Veranda, sehr geräumiger, hoher und freundlicher Kursaal, Billard, Rauch- und Lesezimmer.

Entfernungen: Detmold 10, Bahnhof Horn-Meinberg 2,5, Horn 4, Externsteine 6, Kohlstädt 13, Paderborn Bahnh. 29 Km.

* Rud. Brandes, die Mineralquellen und Schwefelschlammäder zu Meinberg, Lemgo 1832. Dr. Caspari, Lage, Umgebung und Einrichtung von Bad Meinberg (in Goesgen „Deutsche Klinik“ 1873). Dr. Ed. Holz, Meinberg. Detmold 1883. Dr. H. Coesfeld, das Moorbad Meinberg. Detmold 1893.

Seit wann die Meinberger Mineralquellen zu Bade- und Trinkkuren verwandt sind, läßt sich mit Bestimmtheit nicht angeben. Schon im 17. Jahrh. wurde von der Landesregierung Sorge für die Beaufsichtigung der Quelle getragen; eigentlicher Kurort wurde Meinberg durch den Grafen Simon August (1734—82). Das Bad hat eine wechselvolle Vergangenheit gehabt, in den siebziger Jahren des vorigen Jahrhunderts war der Besuch sehr bedeutend, später nahm er, mit Unrecht, ab, in neuerer Zeit hat das Bad einen bedeutenden Aufschwung gewonnen. Kochsalz-, Stahl- und Schwefelquellen. Gasreiche Sprudel-, Voll- und Sitzbäder, Gas- und Gasdampfduschen, Schwefelschlamm-bäder, Kaltwasserkur, Elektrotherapie und Massagebehandlung nach der Methode des Dr. Metzger, des Neubegründers der Massage, durch welche bei Rheumatismen und Neuralgien in geeigneten Fällen hervorragende Erfolge erzielt worden sind. — Gegen Muskel- und Gelenkrheumatismus, Blut- und Nervenschwäche, Migräne, Rückenmarks- und Frauenkrankheiten, Lähmungen, Katarrhe aller Art, Hämorrhoidal- u. Verdauungsbeschwerden. — Brunnenarzt Dr. Holz. Der Ort ist nach N. und NO. durch Berge gegen rauhe und Zugluft geschützt. Die Luft ist rein, staub- und miasmenfrei, stark ozonhaltig und erfrischend.

Das Kirchdorf Meinberg liegt getrennt von den Brunnenanlagen. Der parkartig angelegte quadratische Brunnenplatz, etwa 50 Morgen groß, von der Berre durchflossen, mit herrlichen Baum- und Laubengängen, offenen und mehr zurückgelegenen Ruheplätzen, prächtigen Baumgruppen, sorgfältig gepflegten Rasen- und Blumenbeeten bietet dem Kurgast und Besucher in mannigfachster Weise Ruhe und Anregung, Belebung und Erholung. In seiner Mitte steht das kuppelartige Brunnenhaus mit einer offenen Säulenhalle ringsherum, in dem beständig in reichem Maße kohlen-saures Gas emporsteigt. Die Quelle ist mit amphitheatralischen Sitzen für die Inhalierenden umgeben. „Vierzig Fuß unter dem Spiegel der Quelle befinden sich die mächtigen Gasquellen, denen nach genauer Messung täglich 28000 Kubikfuß Kohlen-säure mit starkem Druck entströmen, welche in einem Gasometer gesammelt und von da nach dem Badehause und der Rose geleitet werden.“ (Caspari). Zwei steinerne Trinkbecken an den Seiten des Brunnenhauses enthalten: das eine salinisch-erdiges Kochsalzwasser, das andere erdig-salinischen Säuerling. — Preise der Zimmer (129) in den drei herrschaftlichen Logier- und Badehäusern 3—15 M. die Woche, in den andern Gast- und Privathäusern je nach Lage und Räumlichkeit dem entsprechend. — Konzert täglich morgens von 6—8, nachm. von 5—7 Uhr.

Ausflüge in die freundliche Umgebung Meinbergs: das Försterhaus auf dem Schanzenberge; die Windmühle bei Fissenknick (Blick auf Detmold); der Bellenberg, 1½ Stunden, vortrefflicher Blick auf den Teutoburger Wald und die lippische Hügellandschaft;

Velmerstot und das Silberbachtal; die Externsteine. — Blomberg 11 Km., s. Nr. 178; Norder Teich 4,25 Km.

2. Bahn. Sinnighausen—Haltep. Sandebeck 2,6 Km. — Haltestelle Leopoldsthal 5,9 — Bahn. Horn=Meinberg 10,4 — Haltest. Remmighausen 15,4 — Bahn. Detmold 19,6 Km.

3. Bahn. Altenbeken—Kempen—Veldrom 7,6 Km — Horn 6,4 — Detmold 10, zusammen 24 Km.

Von Altenbeken (s. S. 35) zu Fuß bis Horn, 1810 E. Gasthöfe: am Markte Zum Teutoburger Hof von H. Vialon; Zur Post von Ahrens; Ratskeller, s. Nr. 22. Veldrom=Velmerstot=Silbermühle s. S. 35.

C. Von der Westfälischen Bahn.

1. Bahn. Paderborn (zu Fuß, Wagen, Post)—Lippspringe 9,7 Km. — Schlangen 3,1 — Kohlstädt 3 — Externsteine 7,5 — Horn 2, zusammen 25,3 Km.

Paderborn=Schlangen=Kreuzkrug=Detmold 29,3 Km.

Paderborn an der Pader, 18,000 E., überwiegend katholisch, Bischofssitz. — Gasthöfe u. Rest.: Am Bahnhofe Vereinshotel und Hotel Lohmann; in der Stadt Hotel Vöffelmann; Preussischer Hof; Westfälischer Hof. — Sehenswürdigkeiten: Der Dom* aus dem 12. und 13. Jahrh., im Dome entspringt die Pader, aus 3 Quellen, so stark, daß sie schon 20 Schritte weiter eine Mühle treibt; Mariensäule; Bartholomäuskapelle; Jesuitenkirche; Klosterkirche Abdinghof; Rathaus (Uhr). In der Nähe von Paderborn die Kuranstalt Inselbad. Direktor Dr. B. igelmann.

Lippspringe, 10 Km., 139 m, preuß., Badeort, verdankt seinen Ruf der Hauptquelle, der Arminiusquelle.** Ihr Wasser enthält kohlen-sauren und schwefel-sauren Kalk, schwefel-saures Natron und Eisen, es ist beständig 21° C. warm; Stickgas, kohlen-saures Gas und Sauerstoffgas entströmen der Quelle. Trink-, Bade-, Molken- und Milchkuren, Inhalationen. In den Kurobjekten steht die chronische Lungenschwindsucht in den verschiedensten Stadien des lokalen Prozesses oben an; ferner der trockene Bronchialkatarrh, das nervöse Asthma, Kehlkopfs- und Bronchialkatarrhe, Katarrhe des Zwölffingerdarms und des Dickdarms, unter den Nervenkrankheiten Nervenüberreiztheit.

* W. Lübke, Die mittelalterliche Kunst in Westfalen. Leipzig 1853.

** Dr. L. Kohden, Lippspringe. Berlin 1879, 3. Aufl.

Klima: Die Mittelwärme des Sommers ist ungefähr wie die in Nordwestfalen = 17° C. Die Temperatur ist durch den Wassergehalt der Luft eine gleichmäßige; daher kommt es, daß die Luft weich und einer gereizten Schleimhaut wohlthuenend ist. Die Winde mit Aequatorialrichtung herrschen bedeutend vor, gewöhnlich haben 26 Tage des Sommermonats Winde mit Aequatorial-, 4 mit Polarrichtung. — Kurgarten, über 20 Morgen groß, mit reizenden Anlagen, Grotten an der Jordanquelle. Neues Inhalations- und Duschehaus mit gut ausgestattetem Lesezimmer. — Gasthöfe: Altes und neues Kurhaus, Badehaus, diese drei in den Anlagen und von der Brunnenadministration bewirtschaftet. Concordia (größtes Logierhaus, schöner Garten); Gasthöfe von Brockmann, Fischer, Koller, Krieger, Rath, Wegener. Privatlogis. Im ganzen stehen mehr als 1200 Zimmer mit Betten zur Verfügung, in den Gasthöfen von 6—75 Mark, in den Privathäusern von 4—12 M. die Woche. Gesamtbesuch gegen 3000. Kurtaxe einschl. Musikbeitrag für 1 Pers. 18 M., Familie von 2 Pers. 30 M., für jedes fernere Mitglied 10 M. In Bedürftigkeitsfällen freie Kur. Zweispänner nach den Externsteinen 10—12 M., Hermanns-Denkmal 18—24 M., Detmold 12 M.

Schlangen, Kirchdorf, 1733 E., Gasthof von Koch; zur Post. Kohlstädt, 727 E., Gasthöfe: Schiffmann; Otto, s. S. 92. Kalkbrennereien, Arminius-Brauerei. Externsteine, Horn.

Die Landstr. über Kreuzkrug (Fürstenallee) zweigt sich in Schlangen bei 15,8 ab, vor dem Kreuzkrug erreicht sie den Wald.

Allgemeine Bemerkungen.

Reisezeit. Sobald der Wald anfängt zu grünen, wird die Zeit zur Reise in den Lentoburger Wald passend und bleibt es bis in den Spätherbst. Besonders schön ist der Wald in dem jungen, zarten Grün der Bäume, außerordentlich farbenprächtigt aber im Herbst. — Die Reisekleidung ist nach den gewohnten Bedürfnissen zu wählen. Vor allem achte man auf bequeme, aber starke Fußbekleidung. — Reisesachen. Für den Fußgänger ist eine Seitentasche, die auch zum Tragen auf dem Rücken eingerichtet ist, zu empfehlen, besser noch ein Rucksack; Plaid, Stockschirm, Schokolade. — Reisekosten je nach den Ansprüchen; man kann sich, wenn man will oder muß, recht billig einrichten. Führer sind nicht nötig. Ueberall gutes Bier. — Besonderheit: Handkäse, z. B. Hornsche u. Externbrocker.

Wenn der Reisende irgendwo überborteilt oder sonstwie belästigt wird, so bitte ich um gest. Mitteilung seiner Beschwerde, zur Benutzung bei späteren Auflagen.

Rückfahrkarten, am Tage vor einem Sonn- oder Festtage gelöst, gelten auf Staatsbahnen auch noch am Tage nach dem zweiten Festtage (Ostern, Pfingsten, Weihnachten). Gültigkeitsdauer also 3, bezw. 4 Tage.

Massenquartiere. Vorausbestellung und vorherige Vereinbarung zu empfehlen. In Detmold: Lüdekings Odeon für 100 Personen zu 2,25 M., Preussischer Hof 60, 2 M., F. Kanne Stadt Detmold. An dem Wege nach der Grotenburg Friedensthal 40, 2 M. Beim Hermanns-Denkmal C. Reineke 100, 2,25 M. In Berlebeck F. Kanne 60, 1,80 M.; Schmidt 50, 1,80; Forelle, Bühring 50, 2 M. In Horn Heinr. Vialon 80, 2 M. Bei den Externsteinen G. Ulrich 150, 2,25 M. In Kohlstädt Schiffmann 100, 2 M.; Otto 2 M. Bei Lage W. Borsdorfs Wilhelmsburg 60, 2 M. Für die Preise wird geliefert warmes Abendbrot, Nachtlager (meist Matratze, Kopffeil, wollene Decke), Kaffee mit Butter und Brot.

Fuhrwerk. Preise für Zweispänner von Detmold nach Altenbeken 12 M., Bergheim 10,50 M., Horn-Externstein 9 M., Berlebeck, Wiggengr., Externst. 12 M., Hermanns-Denkmal, Externstein 12 M., Hermanns-Denkmal 8 M., Hermanns-Denkmal, Externstein, Bergheim 18 M., Donoperteich, Popshorn 9 M., Kreuzkrug, Schlangen, Kohlstädt, Externstein 14 M., Paderborn 15 M., außerdem Landstraße- und Trinkgeld. Es empfiehlt sich, die Preise bei der Bestellung zu vereinbaren.

Sommerfrischen.

Der Teutoburger Wald eignet sich ganz besonders zu längerem Aufenthalte, sowohl für Gesunde, wie für Erholungsbedürftige. Die frische Wald- und Gebirgsluft ist besonders für aufgeregte Nerven erquickend und beruhigend. Die Lage der Sommerfrischen ist derart, daß die verschiedenartigsten Zwecke, welche Sommerfrischler verfolgen, erreicht werden können. Abgelegene Sommerfrischen, wie dem Verkehr näher, ja mitten in ihm liegende, sind vorhanden:

I. Detmold.

1. Sämtliche Gasthöfe; Pensionspreise 25—45 M. wöchentlich.
2. Privathäuser, vermittelt durch den Teutoburger Wald-Verein, Geschäftsstelle: Hinrichs'sche Hofbuchhandlung, Lange Straße.
3. Branerei und Ausschank zum Neuen Krüge, am Fuße des Büchenberges, der Allee gegenüber. Zum großen Teil Neubau. 4—6 M. täglich. Bäder im Hause.

4. Gasthof Friedenthal von Drexhagen, 2 Km. von Detmold am Ausgange der Schanze, Sitzplätze im Walde. 4,50—5 M.

II. Gasthof zum Hermannsdenkmal

von C. Reineke auf der Grotenburg, 387 m hoch. 35 M. wöchentlich.

III. Hiddesen, am Fuße der Grotenburg.

Eigentliche Pensionshäuser giebt es in Hiddesen noch nicht, doch findet man Unterkunft in den Wirtshäusern, S. 42, und auch in einigen Privathäusern. Nachweis durch den Teutoburger Wald-Verein in Detmold.

IV. Berlebeck.

1. Vgl. S. 53. „Bur Forelle“ von Bühring. Zum Teil Neubau. Garten, Buchenwald.
2. Gasthof von Schmidt; neuer Anbau, großer Garten. 25—28 M. wöchentlich.
3. Gasthof zur Sommerfrische von Fr. Kanne, mit Neubau. Garten, Tannen- und Buchenwald. Post und Telephon im Hause. 25—30 M. wöchentlich.
4. Villa Johannaberg, oberhalb der Berlebecker Quellen, zwei Häuser, auf einem hervorspringenden Hügel, dicht unter dem Hochwalde. Vorzügliche Lage; großer parkartiger Garten. Wasserleitung, Badezimmer, Billard, Bibliothek. — Zimmer besonders berechnet, je nach Lage und Größe 7—25 M. wöchentlich; vor dem 1. Juni und nach dem 25. Sept. halbe Preise für die Zimmer. Pension 4 M. täglich, für Kinder unter 3 Jahren 1—2 M., von 3—8 J. 2,50 M., von 9—12 J. 3 M., Dienstoffoten 2,50 M.

V. Externstein.

1. Hotel und Pension Externstein von G. Ulrich; dicht an den Felsen. Post und Telegraph im Hause. 4—5,50 täglich. Bis Mitte Juni und von Mitte September an Preisermäßigung von 10%.
2. Der Kaiserhof von Briest, gr. Gast- u. Pensionshaus I. Ranges, 40 Zimmer, gr. Restaurationsräume, Saal für 800 Personen, Garten u. Anlagen; Telephon-Anschluß.

VI. Holzhausen, Post-Hilfsstation.

Gasthof Hartmann, am Fuße des Stemberges. Teils Neubau; Nebenhaus. Garten, in der Nähe Eichwald. 25—30 M. wöchentlich.

VII. Horn i. L.

1. Gasthof zum Teutoburger Hof von Hnr. Vialon, am Markte, bei 14tägigem Aufenthalte 3 M. täglich.
2. Gasthof zur Post von Gust. Ahrens, 20 M. wöchentlich.

VIII. Kohlstädt.

1. Gasthof von Schiffmann, 24,50 M. wöchentlich, großer Saal, hübscher Garten mit Forellenbach.
2. Gasthof von Otto, Saal, Garten, 3 M. täglich: Logis, Kaffee, 2. Frühstück, Mittagessen, Kaffee, Abendessen.

IX. Lage.

W. Borsdorfs Gasthof Wilhelmsburg, auf dem Lager Berge herrlich gelegen, 4—5 M. täglich.

Audere für Sommerfrischen geeignete Orte sind: Blomberg, Schieder, Nischenau, Hummersen.

Für eilige Reisende.

Von Herford aus: Gültigkeit der Rückfahrkarten zwei Tage, bei Sonn- oder Festtagen drei, bezw. vier Tage. Ein Reisetag: Mit Frühzug in Detmold, Gang durch Stadt und Büchenberg nach dem Hermannsdenkmale, hier Mittag, nachmittags nach der Stadt zurück, Ausruhen im Büchenberge beim Krummenhause, oder noch Gang nach dem Falkenkrug (Garten und Eichwald), mit dem letzten Zuge zurück. Für rüstige Fußgänger: Stadt, Büchenberg, Krummes Haus, Grotenburg, Peterstieg, Honei, Winfeld, Berlebecker Quellen, Wiggengründe, Externstein Mittag, 4—6 Stunden, nachmittags in 2 Stunden nach Detmold zurück; am Externsteine Fuhrwerk zu haben! Bahn von Horn nach Detmold.

Zwei Reisetage: Bahnhof, Grotenburg (Frühstück), etwas Proviant mitnehmen, Peterstieg, Honei, Winfeld, Berlebecker Quellen (Rast und zweites Frühstück), Wiggengründe, Externstein, Nacht. Horn, Meinberg, Detmold (Mittag), Stadt und Umgegend, Abendzug.

Drei Reisetage: Bahnhof, Hiddesen, Donoperteich, Lopsborn, Hartören, Hermannsdenkmal, Nacht. Peterstieg, Honei, Winfeld, Berlebecker Quellen, Wiggengründe, Externstein, Nacht. Horn, Meinberg, Detmold (Mittag), Stadt und Umgegend, Abendzug.

II. Detmold und seine nächste Umgebung.

A. Detmold.

Entfernungen: s. S. 33. Lage 9 Km.; Derlinghausen 18,8; Bielefeld 32,4, Bahnhof 33; Lemgo über Brake 12,7; L. über Dehlertrup,

Bentrup 12,2; Schieder 23; Schwalenberg 28,5; Blomberg 20,7; Bl. über Bahlhausen, Brüntrup 16,8; Altenbeken 24; Paderborn über Berlebeck, Kreuzkrug 29,3; P. über Horn, Externsteine, Kohlstadt, Pippspringe 35; Augustdorf über Dörenschlucht 14,3.

Gasthöfe u. Rest.: Stadt Frankfurt, C. Reineke, an der Langen Str. dem Schloßplaze gegenüber. Alte Firma. Zum Teil Neubau. Sämtliche Zimmer sind vollständig neu bequem und geschmackvoll eingerichtet. Militär-Kasino. Zimmer und Bed. 1,50—3,50 nach den aushängenden Verzeichnissen, Frühstück mit Honig, Käse und Backwerk 0,75—1 M., Mittag 2 M. Vorzügliche Verpflegung. — Pippischer Hof, A. Müller, Eckhaus der Hornschen Str. und der Neustadt, bei der Allee, welche nach dem Hermanns-Denkmal führt; Sommer- und Wintergarten; hohe Zimmer von 1,75 an, Frühst. 0,75, Mittag 2 M. Restauration; Pension; großer Saal. Der Wirt besitzt gute Kenntnisse des Pipp. Waldes. — Deutsches Haus, H. Leistner, Lange Str., teils Neubau, Restauration. — Teutoburger Hof, C. Gehring, Exterstr. Zimmer und Frühst. 1,50—2 M., Mittag 1 M., nach der Karte zu jeder Tageszeit, Pension 2,50—4 M. Billard, Restauration. — Diese Gasthöfe haben Omnibus am Bahnhof. — Arminius-Hotel, Grabbestr. — Hotel zur Post von H. Schäfer, bei der Post. — Odeon, F. Lüdeking, Hornsche Str. — Preussischer Hof, W. Schmide, Logis m. Frühst. 2,25 M., Lemgoer Str. — F. Pieper, Gasth. Zum Hermann. — Gasth. H. Focke, beim Landgerichtsgebäude. — Zur Krone, am Bahnhofe. — Stadt Detmold von F. Kanne, 3 Min. vom Bahnhofe, Logis m. Frühst. 1,75 M., Garten, Regalbahn. — Herberge zur Heimat. — Friedenthal, an der Landstr. nach dem Hermanns-Denkmal, 2 Km. von D.; Pension; Logis und Frühstück 2 M.

Bierstuben, Rest. u. Konditoreien: Lange Str.: R. Meyer, auch im Bahnhofsgebäude; Arminiushalle; Geißlers Hof-Konditorei; Ratskeller. Grabbestr.: Kaiserhalle. Exterstr.: L. Brüggemeyer. Bruchstr.: Bierhalle zur Börse. Neustadt: Hofkonditor C. Kuhlmann. Außer der Stadt mit Gärten, Anlagen und Hallen: An der Allee F. Düttemeyers Neuer Krug, in den unteren Gastzimmern Wandgemälde. — Aktienbierbrauerei. — Falkenkrug im Eichenwald Schoren. — Krummes Haus im Büchenberge.

Geschlossene Gesellschaften: Ressource im eigenen Gesellschaftshause an der Ameide, Garten. — Erholung bei R. Meyer. — Perpetua im Odeon. — Eintracht im Deutschen Hause. Der Fremde muß durch ein Mitglied der betr. Gesellschaft eingeführt werden.

Freimaurerloge: „Zur Rose am Teutoburger Walde,“ im eigenen Hause, Luisestr. 4, Garten, täglich geöffnet. Gäste, auch Nicht-Freimaurer, haben Zutritt.

Theater: Sonntag, Montag, Mittwoch und Freitag in drei Winter-Monaten. Anfang 7 Uhr.

Konzerte: im Winter im Theater, in der Ressource, in der Loge, im Kipp. Hofe, im Odeon; im Sommer im Odeon, Neuen Krüge und am Falkenkrüge.

Postamt: Kaiser-Wilhelmsplatz. — Telegraph: Post und Bahnhof.

Fluß-Bade-Anstalt, auch für Damen: Werrestraße, hinter der Kaserne I.

Vom Bahnhofe nach der Stadt führt die Paulinenstr. an der Post, am Kaiser-Wilhelmsplatz und dem Landgerichte vorbei, von ihr zweigen sich ab die Bismarckstr. nach dem Schloßplatz, die Grabbestr. und die Bruchstraße.

Detmold,

Haupt- und Residenzstadt des Fürstentums Lippe, liegt 51° 57' n. Br. und 26° 30' ö. L. an der Werre, einem Nebenflusse — entspringt bei dem Dorfe Wehren bei Meinberg — der Weser, an der Nordseite des Teutoburger Waldes 134 m über dem Meere (der Schloßhof), 10,450 Einw. Die Stadt ist eine der ältesten Niederlassungen im Lande und wird schon von Karls des Gr. Biographen, Einhard, unter dem Namen Theotmali, d. i. Volksgerichtsstätte, erwähnt. Hier besiegte Karl der Gr. die Sachsen, 783. Es ist nicht wahrscheinlich, daß diese Stätte damals schon bewohnt war, vielmehr ist anzunehmen, daß sie, wie der Name sagt, bloß eine Gerichtsstätte war. Unter dem Bischof Meinwerk von Paderborn, 1015—1036, erscheint der Ort als Kirchdorf, zwischen den Jahren 1283 und 1305 hat er von Simon I. Stadtrecht erhalten, 1447 wurde Detmold in der Soester Fehde von den böhmischen Hilfstruppen des Erzbischofs Dietrich von Köln niedergebrannt. Seit 1511 ist Detmold, mit Ausnahme von 1587—1613, ständige Residenz des Landesherrn.

Eisenbahn: Herford-Altenbeken. Landstraßen-Anschlüsse: an Köln-Hannover in Bielefeld und Bückeburg; an Hannover-Altenbeken in Altenbeken, Himmighausen, Bergheim, Steinheim und Schieder; an die Westfälische Bahn in Paderborn und an Löhne-Bienenburg in Rinteln.

Die Lage Detmolds ist eine der schönsten und anmutigsten, die man sich nur denken kann: Berge und Hügel, Hochwald in nächster Nähe der Stadt, Thal und Ebene mit dem hellgrünen Bergwasser, Kornfelder und Wiesen — Alles erfrischt und erquickt das Auge des Beschauers.

Gesundes, erfrischendes Klima, fast überall gutes Trinkwasser. Die Temperatur erreicht meistens im Juni oder August ihren höchsten Stand, selten im Mai und September, doch kommen auch einzelne kalte Tage im Sommer vor, sowie umgekehrt im Winter einzelne

Dr. H. Thorbecke, Führer.

warme Tage, meist Ende Januar und im Februar. Die vorherrschenden Winde W., NW., SW., und SO. Die meisten Gewitter sind im Juli, August und Juni.

Die Stadt liegt in dem von SO. nach NW. sich ziehenden schmalen Werrethale; im SO. fließt die Werre durch den „Kuhkamp“, im NW. um das Bruch; im N. und S. ist Hügelland.

Die Stadt hat einen Umfang von etwa 4,2 Kilom., sie zählt über 1000 Wohnhäuser, 10450 Einwohner, darunter gegen 650 Militärpersonen. In den letzten Jahrzehnten hat sich die Stadt bedeutend erweitert, auf dem Bruche ist ein ganzer Stadtteil neu entstanden, und die Bauhätigkeit ist noch in vollem Gange. Eine Einfassung hat die Stadt nicht, die alten Wälle sind zu Spaziergängen geebnet und die Gräben zugeworfen. Die früheren Thore existieren nur noch dem Namen nach. — Nach der Zeit der Erbauung unterscheidet man die Alt- und die Neustadt. Der Bau der Neustadt wurde im Anfange des vorigen Jahrhunderts begonnen, und den Anbauern ein besonderes Privileg erteilt. Polizeilich ist die Stadt in vier Quartiere A. B. C. D. eingeteilt, deren Anfangspunkte sämtlich am Marktplatz liegen. — Die Häuser und Baustellen sind straßenweise nummeriert, die Nummern an der einen Seite sind gerade Zahlen, an der anderen ungerade Zahlen.

Straßen: Hauptstraße ist die Lange Straße, vom Rosenthal bis an das Hornsche Thor („Lippischer Hof“), von NO. nach SW., die Fortsetzung der Lemgoer Straße, vom Lemgoer Thore an bis ans Rosenthal. An diese schließen sich r. und l. die meisten übrigen Straßen an; vom Lemgoer Thore an gerechnet zuerst r. das Rosenthal bis ans Theater, die Fortsetzung nach der Paulinenstr., Post und Bahnhof bildet die Bismarckstraße. Dem Rosenthal gegenüber ist l. die neue Woldemarstraße, schräg l. die Friedrichstraße oder der Kamp, der in die Leopoldstr. mündet. Weiter führt die Lange Str. am Schlossplatze vorbei auf den Marktplatz, dort treffen von r. her die Bruchstraße und von l. her die Schülerstraße zusammen. Die Bruchstr. bildet aus dem Innern der Stadt die Verbindung über den Wall nach dem neuen Stadtteile auf dem Bruche und nach dem Bahnhofe; die Schülerstr. endet an dem Vereinigungspunkte der Friedrich- und der Leopoldstraße. Weiterhin setzen senkrecht auf die Lange Str. r. die Krumme Straße, von welcher die Freiligrathstraße quer über den Wall aus der Stadt führt, und l. die Exterstraße; die Krumme Str. vereinigt sich nach einem durch ihren Namen bezeichneten Verlauf mit der Bruchstr.; die Exterstr. führt in die Leopoldstraße. Am südlichen Ende der Langen Str. beginnt die Hornsche Straße, eine Parallele der Exter- u. der Schülerstraße. Die Fortsetzung der Hornschen Str. läuft r. von dem Endpunkte der Langen Str. über die breite Kanalbrücke, zwischen Wall und Allee hindurch und heißt von da ab die Weinbergstraße, an welche die nach dem Bahnhofe führende Paulinenstraße sich anschließt.

Eine teilweise l. Parallele der Langen Str. ist die Leopoldstr., welche auf die Hornsche Str. trifft.

Von dem Theater aus, wo das Rosenthal endet und die Bismarckstr. beginnt, führt die Ameide* am Burggraben entlang — l. Fürstl. Residenzschloß, r. Dienstwohnung des Kammerpräsidenten, Ressource, Waschhof, Grabbestr. nach der Paulinenstr. und dem Kaiser-Wilhelmsplatze, Mittelmühle — bis auf die l. vom Marktplatze her kommende Bruchstr.; von hier heißt dieser Spaziergang am l. Ufer des Kanals der Wall, — am r. Ufer des Kanals die katholische Kirche; der Wall wird von der Krumpfen Str. her durchschnitten durch die Freiligrathstr. (Freiligraths Büste am Hause des Herrn Land-Rezeptors Pagel); er mündet in die Allee, an beiden Seiten mit Lindenbäumen besetzt. Diese Lindenallee ist vom Grafen Friedrich Adolf 1705 angelegt; von den alten Bäumen haben schon viele, durch Stürme gestürzt oder stark beschädigt, fortgenommen werden müssen und sind durch neue Anpflanzungen ersetzt, einzelne haben den Unbilden des Wetters noch getrotzt. Rechts neben der Allee führt die gepflasterte Allee-Str. her, l. neben ihr, durch den Kanal getrennt, die Neustadt. Am Ende der Neustadt, diesseits des Fürstlichen Palais, dem Sitz der Fürstin Witwe, mündet die Gartenstraße, welche im östlichen Teile der Hornschen Str. als Parallele der Neustadt beginnt und nach einer rechtwinkligen Biegung auf die Neustadt kommt. Die Fortsetzung der Neustadt führt vor dem Fürstl. Palais und dem Palaisgarten vorbei in den Büchenberg; direkt auf die Vorderseite des Palais läuft der eine Ausgang der Palaisstraße.

Oeffentliche Plätze: der Marktplatz, mit reformierter Kirche und Rathaus; der große Kaiser Wilhelmsplatz mit dem Denkmale zur Erinnerung an die im letzten Kriege gefallenen Lipper. — Die größte Zierde der Stadt aber ist der Fürstliche Schloßplatz (Ausgänge: das Hauptthor nach der Langenstr., dem Gasthose „Stadt Frankfurt“ gegenüber, das Rotethor nach dem Theater und eine überbaute Durchfahrt nach dem Markte). Mit seinem reinlich gehaltenen Boden, den saftiggrünen Rasenanlagen, Teppichbeeten, Springbrunnen und überraschend schönen Baumgruppen, mit einer schattigen Allee, vor Allem mit dem ebenso altertümlichen als freundlichen Fürstlichen Residenzschlosse mit den beidseitigen Terrassen hat der Platz eine außerordentliche Anziehungskraft.

Unter den Gebäuden der Stadt nimmt unser erstes Interesse das Fürstliche Residenzschloß in Anspruch.** Es ist eine der schönsten unter den kleineren deutschen Residenzen. Der größte Teil des Gebäudes stammt aus dem 16. u. 17. Jahrh., der imposante Turm aus dem 15. Jahrh. Der ganze Bau besteht aus vier Flügeln,

* Ameide, Hameide, Hameine, Homeide und holländisch Hammeide bedeutet Umzäunung, Gehege, Pallisadenwerk, eine Barriere vor den Stadtthoren. (Clostermeier.)

** Eingehende Beschreibung bei D. Preuß, Baul. Alterth., 2. Aufl.

welche einen inneren Schloßhof umgeben. Das Schloß war früher mit einem mächtigen, durch vier Rundele verstärkten Walle gegen kriegerische Angriffe geschützt. Dieser wurde 1780 niedriger gelegt und hat jetzt ein garten- und parkartiges Ansehen bekommen. Herrlicher Blick hierauf von der Almeide, namentlich von ihrem oberen Teile! Von dem breiten und tiefen Graben, welcher das Schloß umzog, ist nur ein Teil erhalten. Im Inneren verdient besondere Aufmerksamkeit die Schatzkammer: das bedeutendste und zugleich wohl auch älteste Stück ist eine dunkelgrüne, leicht graugeäderte Jaspischale von 9 cm Höhe u. 18½ cm Länge (nach Dr. A. Risa, der Schatz im Schlosse zu Detmold, Kunstgewerbeblatt II, 4, 1891). Die dünn geschnittene Schale und der kurze gedrungene Fuß sind aus einem Stück; die Fassung, zwei schön geschwungene Henkel, ein Band um den Nodus und eine Einsäumung des Fußes, ist aus reich emailliertem, zierlichst gebildetem Golde. Es ist höchstwahrscheinlich deutsche Arbeit. Ferner ein Onyxgefäß, deutsch, aus dem 16. Jahrh., 13 cm hoch, von pokalartiger Form mit breit ausladender Kupa und emaillierter Goldfassung. Den flachgeschwungenen Deckel krönt ein Venusfigürchen von äußerst zierlicher Arbeit, ein in blankem Golde gehaltenes Segel wie zum Schutze über das Haupt spannend. Ferner ein 30 cm hoher Buckelpokal aus dem 16. Jahrh., ein gleicher von 27 cm Höhe, beide Nürnberger Arbeit; Nautilusbecher, 25 cm hoch u. 17½ cm breit, aus dem 17. Jahrh.; eine Elfenbeinflasche aus derselben Zeit; verschiedene Kugelbecher; Henkelkrüge, darunter einer aus grüngrauem Serpentin mit der Reliefdarstellung des bethlehemitischen Kindermords; eine Schraubflasche; eine Anzahl Schmuckkästchen, Biergeräte und Statuetten, Standuhren und Taschenuhren. Das Speise- und Tafelgerät stammt fast durchweg aus der Rokokozeit und ist meist Augsburger Arbeit. Die reichste Entwicklung des Rocaillestils zeigt eine große Toilette, mit dem Spiegel aus massivem Silber, dem dazu gehörigen Tafel- und Schreibtischgerät aus mehr als 100 Stücken bestehend, aus 1759—1767, Augsburger Arbeit. — Außerdem moderne Geräte.

Von hervorragendem Werte sind die Gobelintapeten, den Zug Alexanders in lebensgroßen Figuren darstellend, in den sog. Königszimmern — seit einem Besuche des Königs Friedrichs I. von Preußen im J. 1711 so genannt, in ihnen hat auch der Kaiser Wilhelm I. im J. 1875 und Wilhelm II. im J. 1889 gewohnt — der Ahnensaal, im J. 1882 durch den Bildhauer Gedon im modernen Münchener Stile neu eingerichtet; die mit ausgesuchten Exemplaren versehene Waffensammlung in einem Gemache des malerischen Schloßturmes; die Schloßkapelle. Der Besuch ist in den Sommermonaten von morgens 10 bis nachm. 7 Uhr gestattet; Erlaubnis Karten beim Portier, 30 Pfg.

In dem langen Baue an der Nordseite des Schloßplatzes befindet sich der Fürstliche Marstall, für etwa 80 Pferde eingerichtet, in musterhafter Ordnung und Sauberkeit, mit der Reitbahn.

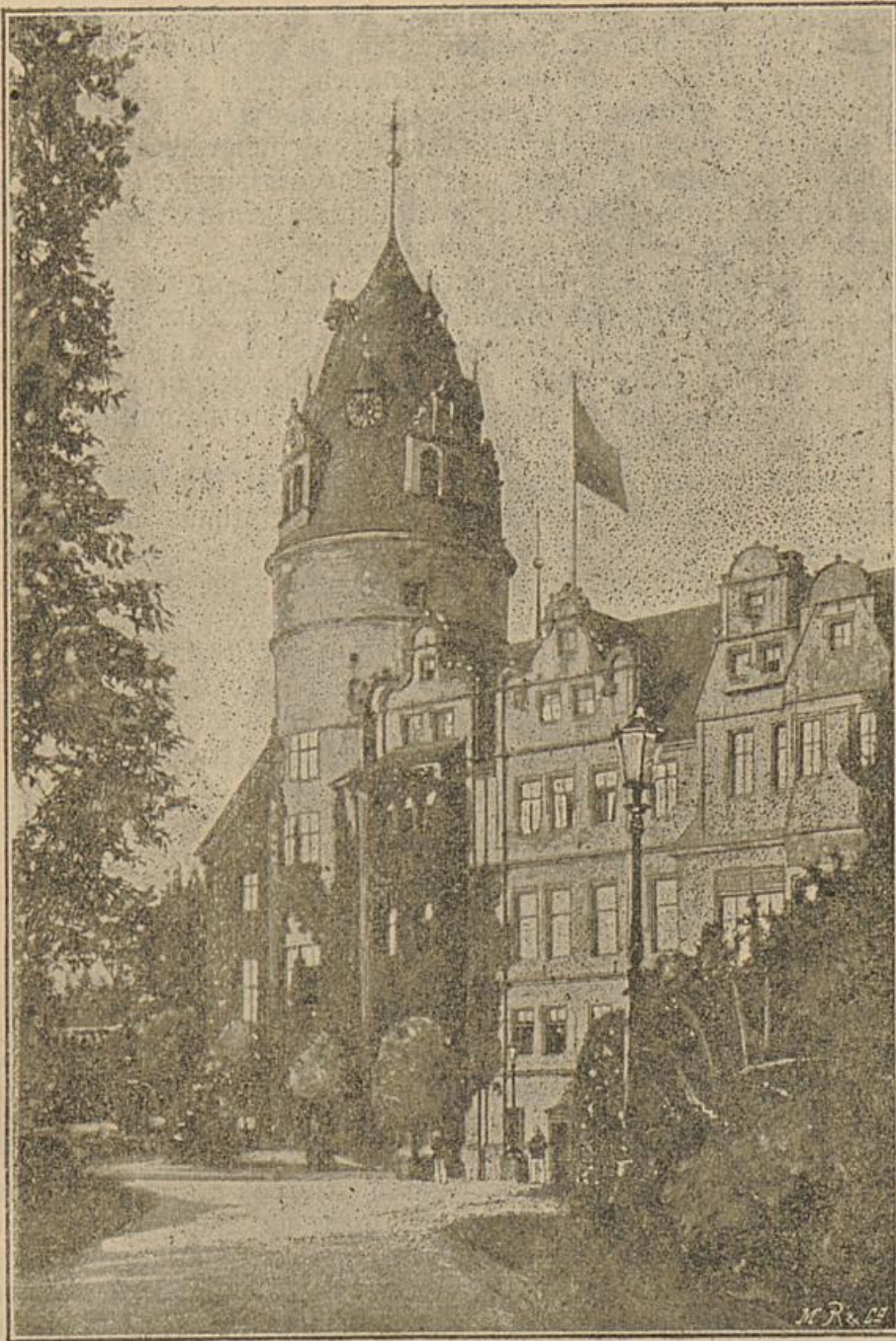

Fürstliches Residenzschloß.

Das Fürstliche Palais an der Neustadt wurde von dem Fürsten Leopold, gest. 1875, bewohnt. In früherer Zeit hieß es die Friedamadolfsburg. Die erste Anlage des Gebäudes ist aus den Jahren 1708—17, die spätere Erweiterung zu der jetzigen Höhe und zum heutigen Umfang erst aus der neuesten Zeit. An das Palais schließt sich der geschmackvoll angelegte Palaisgarten mit seinen Gewächshäusern, Laubengängen, Blumen- und Baumgruppen, Springbrunnen, Delphinien-, Frosch- und Schwanenfontainen und der großen Kaskade; der Besuch ist in Begleitung eines Gardendieneres gestattet, Schelle am Thor in der Gartenstraße.

Am Marktplatze liegt die reformierte Kirche, in der Mitte des 16. Jahrhunderts nach dem großen Brande der Stadt im Jahre 1547 wieder aufgebaut. Es ist ein schmuckloses Gebäude, an dem nur die gotischen Fenster schön sind. Die lutherische Kirche, aus dem 18. Jahrhundert, liegt in der Schülerstraße, die katholische, aus neuester Zeit, am Walle.

Erwähnenswerte Baulichkeiten in der Stadt sind ferner: das Theater am Ende des Rosenthales, das neue Rathaus am Markte, das Landkrankenhaus an der Lageschen Str., die Landesstrafanstalt an der Werrestraße, in der Leopoldstr. die Kaserne und das Gymnasium, gegründet im J. 1602; das Landgerichtsgebäude, das Kassengebäude und die Post am Kaiser Wilhelmsplatze. An der Wehmstraße, Verbindung zwischen Bruch- und Krummen Str., neben einander Ferd. Freiligrath's Geburts- und C. D. Grabbe's Sterbehause, beide durch Gedenktafeln kenntlich gemacht.

Öffentliche Bibliothek und Museum. Vor der Stadt, r. an der Landstr. nach Horn, liegt im Garten ein großes Gebäude, welches die verst. Prinzessin Luise zur Lippe dem Lande zur Unterbringung der Schätze des Museums und der öffentlichen Bibliothek geschenkt hat. Die öffentliche oder Landes-Bibliothek war bis zum J. 1886 im Pavillon des Reithauses bei dem Fürstl. Marstalle aufgestellt. Jetzt befindet sie sich in den unteren Räumen des oben bezeichneten Gebäudes. Vorstand: Oberlehrer Dr. Aemüller. Die Bibliothek besteht als solche seit 1824, damals wurde die im alten Gymnasium aufbewahrte alte sog. herrschaftliche oder Schulbibliothek mit mehreren anderen Büchersammlungen vereinigt und als „Öffentliche Bibliothek“ der Benutzung des gebildeten Publikums übergeben. Sie ist ziemlich reich an Inkunabeln und seltenen Druckwerken des 16. Jahrh., sowie an Schriften aus der älteren Reformationsliteratur, welche aus der Bibliothek des Generalsuperintendenten Joh. von Exter, † 1599, stammen. Unter den gegen 70 Nummern zählenden Manuskripten befinden sich einige schöne Bibelfodizes, eine vollständige Handschrift von Jak. v. Maerlants „der Naturen Bloeme“ vom J. 1827 auf Pergament mit ausgemalten Bildern und mehreres andere Interessante. Außerdem besitzt die Bibliothek eine im Fache der Lipp. Münzen fast vollständige Münzensammlung, eine Kupferstichsammlung und Kunstfachen.

Die Anzahl der Bücher beträgt gegen 60,000 Bände. Es ist ein systematischer und alphabetischer Katalog vorhanden. Geöffnet Mittwoch von 2—4 nachm. und Sonnabend von 12—1 Uhr vorm.

Das naturhistorische Museum hat seine Unterkunft gefunden im Treppenhaus und in den oberen Räumen, in einem Nebengebäude die mineralogische Abteilung. Freier Zutritt Sonnabend von 2—4 nachm. Kinder unter 14 Jahren haben nur in Begleitung Erwachsener Zutritt. Der Besuch von Schulen findet zu diesen Stunden nicht statt. Zu anderen Zeiten ist das Museum geöffnet von 10—12 Uhr vormittags, von 1—5 Uhr nachm., Meldung beim Kastellan im Nebengebäude r., Eintrittsgeld für eine einzelne Person 50 Pfg., bei Mehreren die Person 25 Pfg. Wollen Lehrer mit ihren Schülern das Museum besuchen, so dürfen gleichzeitig nicht mehr als 20 Kinder eintreten, für je 5 Kinder werden 25 Pfg. bezahlt, für lippische Schulen unter Führung der Lehrer ist der Zutritt frei, ebenso für Kinder unter 14 Jahren in Begleitung ihrer Eltern. Dehnt sich der Besuch über eine Stunde aus, so ist eine neue Eintrittskarte zu lösen.

An der ersten Treppe ein vom Blitze zersprengter Eichenstamm, auf dem Treppenabsatz zum 1. Stock eine Gruppe von Steinböcken, Gemsen, Muslons u. a. Auf dem Vorplatze im 1. Stock steht die Büste des verst. Prof. Dr. Weerth, des eigentlichen Schöpfers der Sammlungen; an den Wänden eine Elentier- und eine Löwengruppe, Löwe und Löwin Antilopen jagend. In den 5 Zimmern links befindet sich die Sammlung der Säugetiere, sie umfaßt im ganzen 250 Arten in etwa 400 Exemplaren. Die Art der Aufstellung unterscheidet sich von den in anderen Museen gewählten sehr vorteilhaft. Es ist mit sachkundiger Sorgfalt und künstlerischem Auge darauf Bedacht genommen, den Tieren charakteristische und lebhaftere Stellungen zu geben und sie, soweit thunlich, in Gruppen zu verwenden. Die Mehrzahl dieser Tiergruppen sind von dem verstorbenen Präparator L. Martin in Stuttgart und W. Schmidt in Offenbach gearbeitet; neuere von Eichentopf in Detmold. Im 2. Zimmer besonders anziehend die Bärengruppe: ein gehetzter schwarzer Bär ist im Kampfe mit vier großen Hunden, in aufgerichteter Stellung, mit grimmig geöffnetem Rachen und drohend erhobenen Taten sucht er die Meute abzuwehren; ein dunkelgefärbter Hund liegt schon am Boden, ein bräunlicher Bernhardiner wälzt sich in seinem Schmerze, der dritte wird von dem Bären umfaßt, ein sehr großer weiß und schwarzgefleckter fällt den Bären wütend an. Im 4. Zimmer die Affen, unter denen ein Gorilla, Orang-Utang und ein Nasenaffe wegen ihrer außergewöhnlichen Größe Erwähnung verdienen, an den Wänden Gipsabgüsse von Gorillaköpfen und -Händen. In den folgenden Zimmern, 6—10, die Vogelwelt. Die allgemeine Sammlung von Vögeln enthält gegen 800 Arten in etwa 2000 Exemplaren, die in 10 großen Glasschränken und einer großen Zahl Glaskästen aufgestellt sind. Diese Sammlung, wohl der Glanzpunkt aller,

entzückt besonders durch die Mannigfaltigkeit der Formen und die Farbenpracht. Besonders zu erwähnen sind: die lippischen Brutvögel im 6. Zimmer, in Glaskästen eine Eiersammlung von 200 Arten, im 9. Nester mit Gelegen. Unter den dunkelfarbigem Raubvögeln sind hervorzuheben die Adler und Lämmergeier; Geier von der Größe des hier aufgestellten sind kaum noch zu haben.

In dem Aufgange zum 2. Stock auf dem Treppenabsatz an der Wand l. eine Blißröhre, in der Mitte die getieberte Giraffe, neben ihr ein weißer europ. Hirsch mit Hirschkuh und eine Gruppe afrikan. Musfons. Auf dem oberen Korridor das Skelett des im 2. Zimmer r. aufgestellten Elefanten. Im 1. Zimmer l. die Konchylien-sammlung, ungefähr 2000 Arten in mehreren tausend Exemplaren; in demselben Zimmer die Korallensammlung. In dem Zimmer gerade aus vom Vorplatz die ethnographisch-anthropologisch-urgeschichtliche Sammlung: Urnen, bei Salzusten und in der Senne gefunden, Stein- und Bronzewaffen, in verschiedenen Gegenden des Lipp. Landes gefunden; Waffen, allerlei Geräte, Schmucksachen, Bekleidungsgegenstände u. dergl. aus allen Teilen der bewohnten Erde; eine ägyptische und eine peruanische Mumie. In dem Zimmer l. von diesem Krebse, u. a. die japanesische Riesenkrabbe; Schmetterlinge und Käfer, u. a. eine Sammlung von Tagfaltern, welche von Dr. Preuß auf der Barombistation im Hinterlande von Kamerun gesammelt und von der Reichsregierung dem Museum überwiesen sind. In dem Zimmer r. vom Vorplatze die Sammlung von Reptilien und Amphibien, trocken und in Spiritus, darunter freilich viele noch unbestimmte Arten, besonders Schlangen; eine kleine, aber recht lehrreiche Sammlung ausgestopfter und in Spiritus aufbewahrter Fische, unter denen die meisten Typen in ihren oft sonderbaren Formen vertreten sind. Klapperschlange, Boa; Stoßzähne des Narval. Im 2. Zimmer r. die botanische Sammlung: ein Hauptherbarium von 2500 Arten, ein lippisches Herbarium, das sämtliche in Lippe wildwachsende Phanerogamen und Gefäßkryptogamen enthält, eine kleine Sammlung von Flechten und Moosen, ein landwirtschaftliches Herbarium, eine Sammlung von Früchten, Gipsnachbildungen der lipp. Pilze, zahlreiche Proben in- und ausländischer Holzarten. Im 3. Zimmer r. die Skelettsammlung, einige vollständige Skelette und eine große Zahl von Schädeln von Säugetieren, Vögeln, Reptilien, Fischen und Amphibien.

Die Mineraliensammlung, zum kleinen Teile in Glaskästen sichtbar aufgestellt, zum größten Teile in Schränken, befindet sich im Nebengebäude. Ebendasselbst die Petrefakten-sammlung, neben zahlreichen Originalpetrefakten, in Lippe gefunden im Neokom, Jura-Muschelkalk etc., naturgetreue Nachbildungen in Gips von manchen selteneren und wichtigen Exemplaren.

Das Museum ist begründet worden durch den naturwissenschaftlichen Verein für das Fürstentum Lippe, gestiftet im J. 1835. Die

Sammlungen, die in solcher Reichhaltigkeit ohne Frage in keiner anderen Stadt von der Größe Detmolds vorhanden sind, verdanken wir dem lebhaften Interesse des Fürstlichen Hauses, der unermüdlischen Thätigkeit des verst. Prof. Dr. Weerth und des Herrn Dr. D. Weerth, sowie den vielen Freunden des Museums, welche von nah und fern, von London, Newyork, Chicago, La Guayra, Kapiapo, Valparaiso, Porto Alegre, Singapore, Shanghai, Adelaide u. s. w. ihre Anhänglichkeit an die alte Heimat durch zahlreiche und wertvolle Geschenke bewiesen haben und noch darthun.

Neu gegründet ist vor kurzem ein Museum für Altextumskunde und Kunstgewerbe, für welches in dem östlichen Seitengebäude ein Raum hergerichtet ist.

Für eilige Reisende.

Wer nur kurze Zeit auf Detmold verwenden kann und doch einen gewissen Eindruck von der Stadt gewinnen will, mache folgenden Rundgang: Lange Str., Schloßplatz (Schloß, Marstall), am Theater vorbei, Bismarckstr., l. nach dem Kaiser Wilhelmplatz (Kriegerdenkmal), Landgerichtsgebäude, l. in die verlängerte Bruchstr, Wall (Blick über den Burggraben auf das Schloß), Allee, Palais, Gartenstr., Hornschestr., Lange Str.

Für eilige Reisende vom Bahnhofe nach dem Hermannsdenkmale: Bahnhof, Bismarckstr., Theater, Schloßplatz, Langestr., Markt, Bruchstr., Wall (Blick über den Burggraben auf das Schloß), Allee, Büchenberg: unterer Weg, den Fußweg verfolgen bis zum Krummen Hause, von hier abwärts am Mausoleum vorbei nach der Landstraße, diese überschreiten, Bollhaus l. lassen und dann weiter nach dem Hermannsdenkmale.

B. Spaziergänge in der Umgebung Detmolds.

1. In den Büchenberg.

Der Büchenberg, die Perle Detmolds, in nächster Nähe der Stadt, bietet die angenehmsten, sorgsam gepflegten Spaziergänge. Gleich beim Eingange öffnen sich drei Wege, von denen jeder seine eigenen Schönheiten hat. Wer ein bequemes Gehen ohne Steigen liebt, schlage den untersten Weg ein. Dieser führt am Saume des Waldes hin, r. Neuer Krug, überschreitet die Landstraße, bildet am Rande der „Insel-Wiese“ hin die „Seufzerallee“ und trifft dann wieder die Landstraße. Wer von hier aus diese verfolgt, gelangt, die Biegung r. vor dem „Zollhäuschen“ einschlagend, in die Schanze. Wer dagegen über die Landstr. hin l. in den Wald tritt und dem Wege am Saume desselben folgt, kommt am Begräbnis der Fürstl. Familie, dem Mausoleum, der sog. Grotte, vorbei, mit den herrlichsten Bäumen und Baumgruppen. Die Wege aufwärts vom Mausoleum führen nach dem Krummen Hause. Wo jetzt das

Mausoleum ist, stand früher, im Friedrichsthal, * ein gräf. Schloß mit Orangeriegebäude, einer Grotte und einem Garten mit großartigen Wasserfontänen; es brannte im Jahre 1729 bei einem Feste zu Ehren der Äbtissin von Herford ab.

Wer die Mühe des Steigens nicht scheut, betrete beim Eingange in den Büchenberg den mittleren oder noch besser den oberen, steilsten Weg l., den „Kletterbüchenberg.“ Dieser trifft auf der ersten Höhe nach einer Wendung r. mit dem mittleren bei einem Fichtengehölz zusammen. Der Weg, der „Tugendpfad,“ ** durch dieses Fichtengehölz, an das sich weiterhin Laubholzbestand anschließt, ist sehr zu empfehlen. Man gelangt auf ihm bald an einen vortrefflichen Aussichtspunkt, auf den Papenberg. Blick über den Palaisgarten auf die Stadt, deren Ausdehnung nach SW. besonders erkennbar wird. Nach dieser Seite hin sehen wir das von der Werre umsäumte Bruch, nördlich eingefast von den Pinneichen (früher Pinellern gen.), einem 1547 von der Stadt erworbenen Wäldchen, jetzt leider in seinem hohen Bestande fast ganz abgeholzt. Hinter der Stadt erhebt sich das Land; r. in geringer Höhe liegt ein Eichenwald, der Schoren, mit Wirtshaus und Brauerei zum Falkenkrüge. Den mittleren Teil des Hintergrundes bildet der Apenberg, über welchen die Landstr. nach Lemgo führt. An ihn schließen sich, im weiten Bogen die Landschaft umsäumend, nach r. hin mehrere Berge, Hakedahler Berg, Leistrupper Wald, bis hin nach dem Dorfe Fissenknick mit seiner Windmühle. Links vom Apenberg zieht sich die Hügellandschaft zunächst bis nach dem Dorfe Heiden, dessen spitzer Kirchturm ein Orientierungspunkt ist. Weiterhin nach l. in der Ebene Stadt Lage (Schornstein der Zuckersabrik), Kirchdorf Schötmar und Stadt Salzuflen. Aus der weiteren Umrahmung unseres Bildes tauchen einzelne Höhenzüge der lippischen Hügellandschaft empor, so jenseits des Apenberges der Mönkeberg, die Lemgoer Mark mit Aussichtstürme, Schloß Sternberg, Dörenberg und in weiter Ferne schräg r. von uns der steil abfallende Winterberg bei Blomberg, das Schwalenberger Mört und der Köterberg am l. Weserufer.

Unser Weg führt uns weiter: entweder in längerer Ausdehnung (vorzuziehen!) am Saume des Waldes hin, oder r. quer durch den Wald; auf beiden gelangen wir an das Ende des Waldes, von wo aus wir entweder südlich nach dem höher gelegenen Königsberge uns wenden oder r. nach der Mauer des „Tiergartens,“ an welcher entlang (Mauer links!) wir im rechten Winkel auf einen breiten Weg gelangen. An diesem Punkte vereinigen sich zwei Wege von r. her: beide haben ihren Anfang vorn im Büchenberge. Mit einer Wendung l. verfolgen wir den bald ansteigenden Weg, von dem

* A, Falkmann, Ernste und heitere Bilder aus der Vergangenheit unseres Landes. Detmold 1880.

** Der Name dieses Weges, sowie die mancher anderer Pfade und Örtlichkeiten im Büchenberge verdanken Scherzen und launigen Einfällen ihren Ursprung.

sich r. ein Pfad abzweigt, der tiefer führt, und gelangen dann an einen herrlichen Waldpunkt, das „Krumme Haus“ (Wirtschaft) mit sauberen Spaziergängen, Rasenplätzen und mächtigen Bäumen, dessen Besuch kein Reisender versäumen sollte.

Unser Spazierweg steigt von hier weiter den Berg hinan. Auf der ersten Höhe neben einem steilen Abfall in eine Schlucht, den „Eiskellergrund,“ trifft von r. her ein Verbindungsweg unsern Pfad. Weiter führt unser Weg durch den Wald, er bietet noch einige Male hübsche Aussichtspunkte und ist in seinem weiteren Verlaufe nicht zu verfehlen. Zuletzt nach einem ziemlich steilen Abstieg betreten wir die von Detmold kommende Landstraße. Drei Rückwege von hier nach der Stadt: 1. quer über die Landstraße, über den „blauen Steg“ durch die Wiese nach der „Schanze“ hin, 2. die Landstr. selbst, 3. dieser parallel in mittlerer Höhe des Berges der „Amarantenweg.“

2. Auf den Königsberg.

Auf den Königsberg, 227 m, 35 Min., gelangen wir auf den oberen Wegen durch den Büchenberg. An der südöstlichen Ecke dieses treten wir aus dem Walde, gehen an dem Drahtzaune hin und folgen dann dem steinigen Wege, dem alten Postwege nach Paderborn, bis auf die erste Höhe: Blick in das Thal von Heiligenkirchen. Biegung l., an einem Gebüsch l. her, nach 2 Min. l. hinauf, in 3 Min. auf die Höhe; Steinbruch. Die Aussicht ist vorzüglich. Vor uns liegt das Thal, durch dessen grüne Wiesen die am Falkenberge hervorquellende, blitzende Berlebecke eilt, mit der sich bei Heiligenkirchen die von Horn kommende Wiembecke oder Lichtheute vereinigt. l. im Thale Rittergut Hornoldendorf. Den Hintergrund bildet das Gebirge, aus dem etwas l. der mit Fichten bestandene Stenberg mit deutlich erkennbarem Steinbruche und der kegelförmige Falkenberg besonders hervortreten, dahinter die Gaußkote, l. davon der Langenberg, weiter l. die Berge bei den Externsteinen, Belmerstot, Köterberg. Nach r. die Grotenburg mit dem Hermannsdenkmale und weiter die Bergkette bis über den langgestreckten Tönsberg bei Derlinghausen hinaus. Blick nach Nordwesten ähnlich wie vom Papenberge und vom Hiddeser Berge, s. S. 26 und 28. Vom Königsb. in nordwestl. Richtung am Walde her über das Krumme Haus zurück.

3. In die Allee und die Schanze.

Die Allee, eine Parallele der Neustadt, erstreckt sich von der Brücke am Hornschen Thore bis nach der Oberrn Mühle. Von der Schleuse dort hübscher Blick nach dem Gebirge über die Inselwiese, l. eingefaßt von der Seufzerallee, r. von der klaren Berlebecke und der Schanze. Nach r. führt der Weg weiter in die Schanze am l. Ufer der Berlebecke hin; Villen. Die Inselwiese war früher ein See, und die gräfl. Pipp. Herrschaften fuhren vom Residenzschlosse aus zu Wasser nach dem Schlosse im Friedrichsthale. Dazu dienten die Schleusen des Kanals; durch deren Schließung die Schiffe bis zum Spiegel der oberen Wasserfläche gehoben, oder durch deren

allmähliche Öffnung sie herabgelassen wurden. Die Thüren dieser Schleusen wurden durch Winden in Bewegung gesetzt. Man fuhr wohl gewöhnlich vom Portal des damals ganz von Wasser umgebenen Detmolder Residenzschlosses ab und landete an einer der beiden Inseln im See.

Die Schanze zieht sich am linken Ufer der Berlebede hinauf und mündet auf die Landstr. nach Hiddesen, dem Hermannsdenkmale, Harttröden und Lopsborn. Man kann auch von der ersten Biegung der Schanze an in halber Höhe des Berges einen Fußweg einschlagen, der auf den letzten Teil der Schanze wieder hinabführt.

4. Auf den Hiddeser Berg.

Der Hiddeser Berg wird erstiegen a) von der Schanze, Fußweg zwischen den Villen Harmonia und Germania; b) von der Palaisstraße her. Von hier führen drei Wege hinauf, der erste von der Palaisstr. bei dem Hause Nr. 2, der zweite diesseits, der dritte jenseits der Aktien-Bierbrauerei; der erste führt über den Rücken des Berges hin bis an den dritten, welcher gerade nach Hiddesen geht. Der Spaziergang über diesen Berg ist deshalb zu empfehlen, weil er nach allen Seiten hin eine lohnende Aussicht in das Land bietet. Links (wir gehen von dem Fichtengehölze am östlichen Teil des Bergrückens aus) verfolgt das Auge die weichen Linien der sich erhebenden und senkenden Bergformen des Teutoburger Waldes. Geradeaus schweift der Blick über den Abfall der Hügellandschaft in die Ebene, die in der Ferne wieder von Höhen begrenzt ist. N. in der Niederung liegt die Stadt, und weiterhin überschaut unser Auge die fruchtbare Hügellandschaft bis zu den Bergen in blauer Ferne. Der Weg den Rücken des Berges entlang, wird von drei Wegen, Detmold-Hiddesen, durchschnitten. Der letzte führt nach r. an der Aktienbierbrauerei vorbei nach der Stadt zurück, nach l. als chausseierter Weg nach Hiddesen. Von hier gerade aus, nach 5 Min. biegt der Weg l. ab und man muß ihm der Felder wegen 3 Min. abwärts folgen, bis man (Granitblöcke) an einen r. quer durch Felder gehenden Fußweg kommt, der wieder nach dem Kamme des Berges führt, Gebüsch. Hier zeigt der steinige Boden Spuren von Bauwerk, die Reste eines alten Wartturms. Der Weg wird streckenweise undeutlich, man halte sich an den Hecken und dem Gebüsch; zuletzt kommt man in Hochwald, von wo aus verschiedene Wege r. nach Heidenoldendorf u. etwas mehr l. auf den Kommunalweg Hiddesen-Heidenoldendorf hinabführen. Der Weg über den Hiddeser Berg hin bis an die oben bezeichnete Biegung l. („nach 5 Min. biegt der Weg l. ab r.“) ist ein alter Fahrweg, der Lippstädter Weg genannt, der vom Hiddeser Berge nach der Südseite des Gebirges führte.

5. Auf den Rotenberg.

Zwei Wege: a) Fußweg über den alten Kirchhof beim Lemgoer Thore und von da weiter durch die Feldmark, hinter dem Rittergute Herberhausen her und im Dorfe Klüt bei 3,2 auf den

Kommunalweg; weiter geradeaus über den Detternbach aufwärts nach Dettern, am Ende dieses Dorfes nicht l. nach Heiden, geradeaus nach der Höhe, Rotenberg. Umfassende Rundsicht; Blick auf Detmold und Lemgo. b) von der Landstr. nach Lage diesseits des Neese'schen Holzschneidewerkes, gleich hinter dem Kilometerstein 1 Kommunalweg über die Klüterheide, Ziegelei, 3,2 Km.

6. Ueber das Breitefeld.

Das Breitefeld ist der Komplex von Garten- und Ackerfeld an der Nordseite der Stadt. Durch dieses führt vom Lemgoer Thor die Landstr. nach Lemgo; von dieser gehen verschiedene Fußwege r. ab, welche zwischen Gärten und Feldern hindurchführen. Rückweg r. durch die Felder und die Eichen beim Falkenkrüge.

7. Auf den Apenberg, 240 m, auch Klüterberg genannt.

Man gelangt nach ihm auf der Lemgoer Landstr. in einer Stunde; das Wirtshaus „zum Apenkrüge“ liegt an der Nordseite des Berges, 4 Km. — Bei „11 Km. Lemgo“ führt r. ein Kommunalweg nach Hohenwart (Wirtshaus) und dem Hakedahler Berge. Von Hohenwart kann man den Rückweg r. durch die Feldmark nach dem Falkenkrüge und von da nach Detmold einschlagen, oder l. über den Hakedahlerberg (Mergelgrube) nach der Lemgoer Landstraße.

8. Nach dem Falkenkrüge und weiter den Kommunalweg bis zur Höhe.

Dieser Spaziergang, sowie die unter 5, 6 und 7 sind besonders deshalb zu empfehlen, weil sie vortreffliche Blicke auf den Teutoburger Wald gewähren.

Die bisher erwähnten Punkte sind sehr geeignet zu Morgen- spaziergängen, wie überhaupt zu solchen Ausflügen von 1—3 Stunden, welche passend zwischen größere Touren eingeschoben werden, s. D. IX.

III. Der Lippische Wald und Ausflüge in ihn.

A. Allgemeine Uebersicht* über Teutoburger und Lippischen Wald.

Der Teutoburger Wald,** von welchem der Lippische Wald einen Teil bildet, erstreckt sich von dem Thale der Diemel bei Stadt-

* H. v. Dechen, *Drograph. und Hydrograph. Uebersicht der Rheinprovinz und der Provinz Westfalen*. Bonn 1870 S. 383—440. *Clostermeier*, *Kleine Beiträge zur geschichtlichen und natürl. Kenntnis des Fürstent. Lippe*. Lemgo 1816.

** Im Mittelalter war nur der Name *Osning* oder *Osnegge* für das ganze Waldgebirge von Stadtbergen bis *Osabrück* gebräuchlich; jetzt wird der von *Tacitus* (*Annal.* I, 60) gebrauchte Name *Teutoburger Wald* bevorzugt und zwar gewöhnlich für den ganzen Gebirgszug; richtiger ist es wohl diesen Namen nur für die Strecke von der großen Egge bis zur *Dörenschlucht* zu verwenden.

bergen, der Scheide zwischen ihm und den südlichen Gebirgen Westfalens, zunächst in nördlicher Richtung durch das Bistum Paderborn unter dem Namen Egge bis zum Belmerstot bei Beldrom und von da nordwestlich streichend durch das Fürstentum Lippe, über Bielefeld, Borgholzhausen bis Bevergern. Dieser Zug, etwa 135 km. lang, begrenzt das Flachlandbecken von Münster auf der Ost- und Nordostseite. Die erste Strecke bildet die Wasserscheide zwischen Lippe und Weser, die zweite vom Belmerstot bis Borgholzhausen die zwischen Ems und Weser, die dritte von hier bis zum nordwestlichen Ende die zwischen der Ems und ihren Nebenflüssen, der Hase und der Ahe. Der höchste Punkt im Teutoburger Walde ist Belmerstot 467 m.

Der interessanteste Teil des ganzen Zuges ist der vom Belmerstot bis Borgholzhausen, welcher von Horn bis Bielefeld der Lippische Wald genannt wird; er zeigt die „vollkommenste Ausbildung dieser Hügelkette und gewährt in seiner Anordnung das Bild großer Gebirge im Kleinen“. Er streicht in drei parallelen Linien. Bei Belmerstot beginnt der Mittelrücken, welcher durch das Thal von Beldrom und die beiden bei Horn sich vereinigenden Schluchten durchschnitten wird; er erreicht in den Externsteinen 306 m und setzt sich fort über den Stenberg 398 m, Hahnberg 320 m und Grotenburg 387 m. Der südliche Höhenzug erstreckt sich von Beldrom ohne Unterbrechung über die kleine Egge 333 m, Barnacken, den höchsten Gipfel dieses Rückens, 454 m, große Egge 352 m, Falkenberg 367 m, umgibt im Winfelde das Thal der beim Falkenberge entspringenden Berlebecke und zieht sich der Senne zugewandt über Lopsborn bis zur Dörenschlucht. Der nördliche meist walddlose, vielfach beackerte Zug erhebt sich von Horn aus als niedriger Rücken über Fromhausen bis Heiligenkirchen und setzt sich fort im Königsberge, Büchenberge, Hildefer Berge bis zum Bedling; er verflacht sich sanft sowohl gegen das Werrethal als gegen den Mittelrücken.

Diese drei Bergreihen sind häufig durch Zwischenberge mit einander verbunden. Eigentümlich ist bei den beiden nördlichen Zügen, daß sie vielfach durch Querthäler durchschnitten sind. Das Gestein des Mittelrückens ist Hilsandstein, von Eisenadern vielfach durchzogen, zu jeder Steinhauerarbeit geeignet. Die südliche Reihe weist dichten, lichtgrauen Plänerkalk auf, die nördliche besteht größtenteils aus aschgrauem Muschelkalk mit vielen Versteinerungen, der wegen seiner Härte Politur annimmt und auch als Mauer- und Pflasterstein gebraucht wird. (Die Kamine in den fürstlichen Schlössern zu Detmold und Brake, im Palais zu Detmold und dem Lippehof zu Lemgo sind mit Marmor aus dem Büchenberge belegt. Vgl. Klostermeier, a. a. O.) — Die Straße von Detmold über Heiligenkirchen, Berlebeck und die Gauselöte nach Paderborn durchschneidet alle drei Bergreihen.

Von diesen drei Rücken ist der Muschelkalk des Nordrückens die älteste, der Pläner des südlichen Höhenzuges die jüngste Formation.

Der Hils sandstein des mittleren Rückens ist östlich von der Dörenschlucht sehr arm an Versteinerungen, im westlichen Teile dagegen sind reiche Fundpunkte hierfür z. B. die Steinbrüche im Tönsberge, im Eheberge zwischen Derlinghausen und Bielefeld.

Von der Dörenschlucht 210 m bis Borgholzhausen sind ebenfalls die drei parallelen Höhenzüge zu erkennen, von denen sich die äußeren bisweilen noch in je zwei auflösen und durch Querschluchten vielfach unterbrochen sind; letzteres tritt besonders in dem südlichen hervor. Bei der Dörenschlucht erreicht der südlichste von ihnen die höchste Höhe im Hermannsberge 370 m, der mittlere ist hier schmal und niedriger, der nördliche zeigt breite, flache Rücken. Bei Derlinghausen bildet der Mittelrücken den langen Tönsberg, auf dem südöstlichen Ende bei der Hünenkirche 341 m, und zieht ohne bedeutende Unterbrechung bis Bielefeld; höchste Stellen: Sella 314 m und Habichtsberg 308 m. Bei Bielefeld durchschneidet das Thal des Lutterbaches das Gebirge 135 m, durch diesen Querspalt, dem der Dörenschlucht ähnlich, aber schmaler als diese, zieht die Eisenbahn von Minden nach Köln. Bei Borgholzhausen hat das Gebirge noch eine Höhe von 264 m. Von hier aus bis Bevergern ist die letzte, westliche Abteilung 52 Kilom. lang; sie ist die niedrigste, schmalste und einfachste. Der höchste Punkt in ihr ist der Knüllberg 346 m; bei Bevergern, Huxberg, beträgt die Höhe des Gebirges nur noch 50 m.

Am weitesten nach Westen geht der Mittelrücken, der Pläner begleitet ihn fast bis an's Ende als niedriger Höhenzug, während der Muschelkalk in geringer Entfernung von Borgholzhausen aufhört ein Begleiter des Hils sandsteins zu sein.

Zwischen den Rücken des Hils sandsteins und des Pläners tritt im ganzen östlichen Teil des Gebirgszuges ein Glied der mittleren Kreideformation, der fast versteinungslose Flammenmergel, auf, der sich häufig zu selbständigen, meist scharfrückigen Hügeln erhebt, und dessen Spuren sich bis in die Nähe der Ravensburg verfolgen lassen.

An den Abhängen des Längenthals zwischen dem Hils sandstein und dem Muschelkalk treten an vielen Stellen Mergel und Sandsteine der Wälderthonformation, sowie Schieferthone und Kalke der Juraformation zu Tage. Der Wälderthon ist nachweislich ein beständiger Begleiter des Hils sandsteins von Derlinghausen bis an das westliche Ende. Die in ihm vorkommenden Steinkohlen werden an mehreren Punkten westlich von Borgholzhausen bergmännisch ausgebeutet, während mehrere am Anfange unseres Jahrhunderts unternommene Schurfarbeiten ergeben haben, daß die Kohlenflöze im Lippischen zwar vorhanden, aber nicht bauwürdig sind.

Schichten der Juraformation sind und waren am Nordabhange und am Fuße des Sandsteinrückens an vielen Punkten aufgeschlossen. So sind z. B. die Ufer des Tangenbaches in der Nähe der Externsteine ein berühmter Fundort für Petrefakten des mittleren Jura. Die bituminösen Posidonien-schiefer des unteren Jura wurden vor

dem Auftreten des amerikanischen Petroleums bei Derlinghausen und Werther angebaut und auf Steinöl verarbeitet. Merkwürdig ist endlich ein ganz isoliertes Vorkommen des dem oberen (weißen) Jura angehörigen Korallenkalks am Stemberge bei Berlebeck. (Nach Mitteilungen des Herrn Dr. D. Weerth.)

Von den künstlichen Waldungen* ist seit 1864 ein Wildgehege von etwa 6600 Hektaren mit einem Drahtzaun umgeben, damit das Wild nicht in die angrenzenden Felder austreten kann; an einzelnen Stellen darin sind sog. Einsprünge, d. h. an der Außenseite des Zaunes angebrachte Erderhöhungen, über welche Wild, insbesondere Hirsche zur Brunstzeit, zwar einwechseln, jedoch nicht zurückwechseln können. Die Einfriedigung geht ungefähr von der Straße zwischen Horn, Externstein und Kohlstädt über Kreuzkrug bis zur Dörenschlucht, von da über Pivitzheide, von da die nördliche Waldgrenze entlang über Donoperteich, Hiddesen, Berlebeck, Holzhausen bis in die Nähe von Externstein.

Der unsern weitem Zweck ausschließlich berührende Teil des Teutoburger Waldes ist der Lippische Wald. Über ihn mögen am Schlusse dieses Abschnittes noch die Worte eines begeisterten Freundes** unseres Waldes und seiner Schönheiten Platz finden: „Die großen landschaftlichen Schönheiten des Teutoburger Waldes sind für die große Welt fast noch unentdeckt. Trotz seiner Lage mitten in Deutschland, leicht zu erreichen von Eisenbahnstationen, deren Lage doch Schönes vermuten läßt, hat er bis jetzt Maler und Naturfreunde nur in geringer Zahl gesehen. Die ersteren wohl deshalb wenig, weil Maler deutscher Waldlandschaften selten sind; weiße Gletscherflecke und die klare Luft des Hochgebirges sind leichter darzustellen und effektvoller, wie auch die fremdartigen Farben und Gebirgsformen südlicher Länder dem Beschauer mehr imponieren und eher einen Käufer finden, als die Darstellung des uns bekannten Schönen. Und doch giebt es ja nichts so Schönes unter den Vegetationsformen wol sämtlicher Zonen als ein deutscher Laubwald in seiner sanften, grünen Stille ist. Und speziell unser Teutoburger Wald kommt in vielen Punkten den schönsten Waldgebirgen Deutschlands gleich, in einzelnen übertrifft er sie.“ Was den Wald noch besonders interessant macht, ist der starke Wildbestand, es kommen vor Rot-, Dam- und Schwarzwild. Bei dem Rotwilde sind in neuerer Zeit Kreuzungen mit Wapiti und ungarischem Rotwilde gemacht. Mit Erfolg sind auch Musflons, (richtiger wohl Mährenschafe, *Ovis tragelaphus*,) hier eingeführt.

Mehr und mehr ist unser Wald für Maler ein Anziehungspunkt geworden, der sie wochen-, ja monatelang festhält. Die Zahl der besuchenden Fremden hat von Jahr zu Jahr stetig zugenommen.

* Baldenecker, Die Waldungen des Fürstent. Lippe (Deutsche Geographische Blätter, Bremen 1891).

** Dr. Kohlen, Lippssprünge. 3. Aufl. Berlin 1879.

Die Orientierung ist nicht allzu schwer. Nach den bedeutendsten Punkten führen Landstraßen oder Fußwege; die Fürstliche Forstdirektion hat viele vortreffliche Forststraßen angelegt und sorgt fortwährend dafür, den Wald für Fuhrwerk zugänglich zu machen; außerdem sind im Walde viele fahrbare Waldwege; Forststeine und Forstpfähle beachte man als Merkzeichen für Wege. Bei dem Abmarsche von Detmold merke man sich die Weltgegenden, beachte unterwegs einzelne hervortretende Berge und Höhen als Orientierungspunkte, besonders kahle Berge, Waldsäume und Vorsprünge mit steilen Abfällen, unterbrechende Querschluchten, durch welche Straßen gezogen sind, auch den verschiedenen Holzbestand, endlich den Stand der Sonne; hat man dann noch einen Kompaß, so wird man sich mit diesem Buche und der Karte immer zurecht finden, besonders mit Hilfe der Nummern der Forststeine, welche im Texte und auf der Karte angegeben sind. Neuerdings sind an den dem Publikum zugänglichen Wegen Tafeln mit der Bezeichnung der Richtung durch die Fürstliche Forstdirektion angebracht; auch diejenigen Wege bezeichnet, welche für Unberechtigte verboten sind. Ebenso hat der Tentoburger Wald-Verein eine große Zahl von Wegweisern hergestellt, welche mit seinem Zeichen T. W. V. versehen sind.

B. Alphabetisches Verzeichnis der besuchenswerten Punkte im Lippischen Walde und Entfernungsanzeiger.

Zugleich füge ich, soweit es mir zu erfahren möglich gewesen ist, die Angabe der Höhe über dem Meere (meist nach D. Weerth) und die Entfernungen von Detmold an. Die Entfernungen sind fast ausschließlich entnommen aus den vortrefflichen Tabellen zur Ermittlung der Entfernungen im Fürstentum Lippe von W. Rothe. Detmold, Hinrichs'sche Hofbuchhandlung. 2 M.

| | Über dem Meere. | Von Detmold. |
|--|-----------------|--------------|
| Apenberg | Meter 216 | 4 km.* |
| Barnaden | 454 | 12. |
| Berlebeck, 190, Berlebecker Quellen . . . | 216 | 5,5; 7,13. |
| Bielstein, Reuterpfad | 385 | 5. |
| Breitenacht | | 9. |
| Donoper Teich | 158 | 7. |
| Dörenschlucht, über die Lopschorner Straße | 210 | 10,65. |
| Egge, große | 352 | 10. |
| " kleine | 333 | ca. 12. |
| Elbeberg, großer bei Lopschorn | | 11. |

* 7,5 Kilometer = 1 Meile.

| Über dem Meere. | Von Detmold. |
|--|--------------|
| *Erternstein, Höhe des Rückens Meter 306 | 9—12 km. |
| an der Linde 259 | |
| Fuß der Felsen an der Straße 257 | 11,35. |
| a. Heiligenkirchen, Berlebeck, Quellen, Wig- gengrund | 12,25. |
| Abgang nach der Wiggengrund | 7,71. |
| b. Hornoldendorf, Fromhausen, Holzhausen | 10,54. |
| c. über Horn | 11,28. |
| *Falkenburg 367, Turm 370 | 9. |
| Feldrom, (B) Thaltiefe im Dorfe, Fahrweg . 350 | 15,3. |
| Gauselöte 346 | 8,9. |
| *Grotenburg, s. Hermannsdenkmal, Fahrweg 387 | 6,87. |
| Hahnberg 320 | 5—6. |
| *Hangstein, kleiner, großer 360 | 7—8. |
| Hartrören 370 | 8. |
| Heidenthal | 6. |
| Heiligenkirchen 156 | 3,7. |
| Hermannsberg 370 | ca. 13. |
| *Hermannsdenkmal, Fahrweg über Hiddesen 387 | 6,87. |
| Hermannsdenkmal, Fußweg 387 | 4,24. |
| Hiddesen, Deutscher Kaiser 187 | 3,36. |
| Höhlen bei Beldrom | 17—18. |
| *Honei, (Hohenei, Hohenegge) 368 | 6. |
| Horn 220 | 9,33. |
| Hünenkirche auf dem Tönsberge 341 | 18. |
| Königsberg 227 | |
| Kohlstädt über Horn 190 | 18,9. |
| Kreuzkrug 240 | 11,36. |
| Lieschenspfad | 5. |
| Lippssprünge über Kreuzkrug 140 | 19,5. |
| *Lopshorn 250 | 9. |
| *Meinberg, Post 210 | 9,8. |
| Meierberg 261 | |
| Mordkuhle 270 | 7. |
| Papenberg 181 | |
| Peterstieg 364 | 5,5. |
| Postweg, alter 374 | ca. 7,5. |
| *Reuterpfad, Blick auf das Hermannsdenkmal 385 | 5. |
| Schieder, Bahnhof 120 | 23,5. |
| Silbermühle 260 | 13. |
| *Stenberg und Vogeltaufer 398 | 7. |
| *Velmerstot 467 | 14. |
| Wiggengründe 237 | 8. |
| Winfeld (Winnefeld) 414 | 8. |

Handwritten text at the top of the page, likely bleed-through from the reverse side.

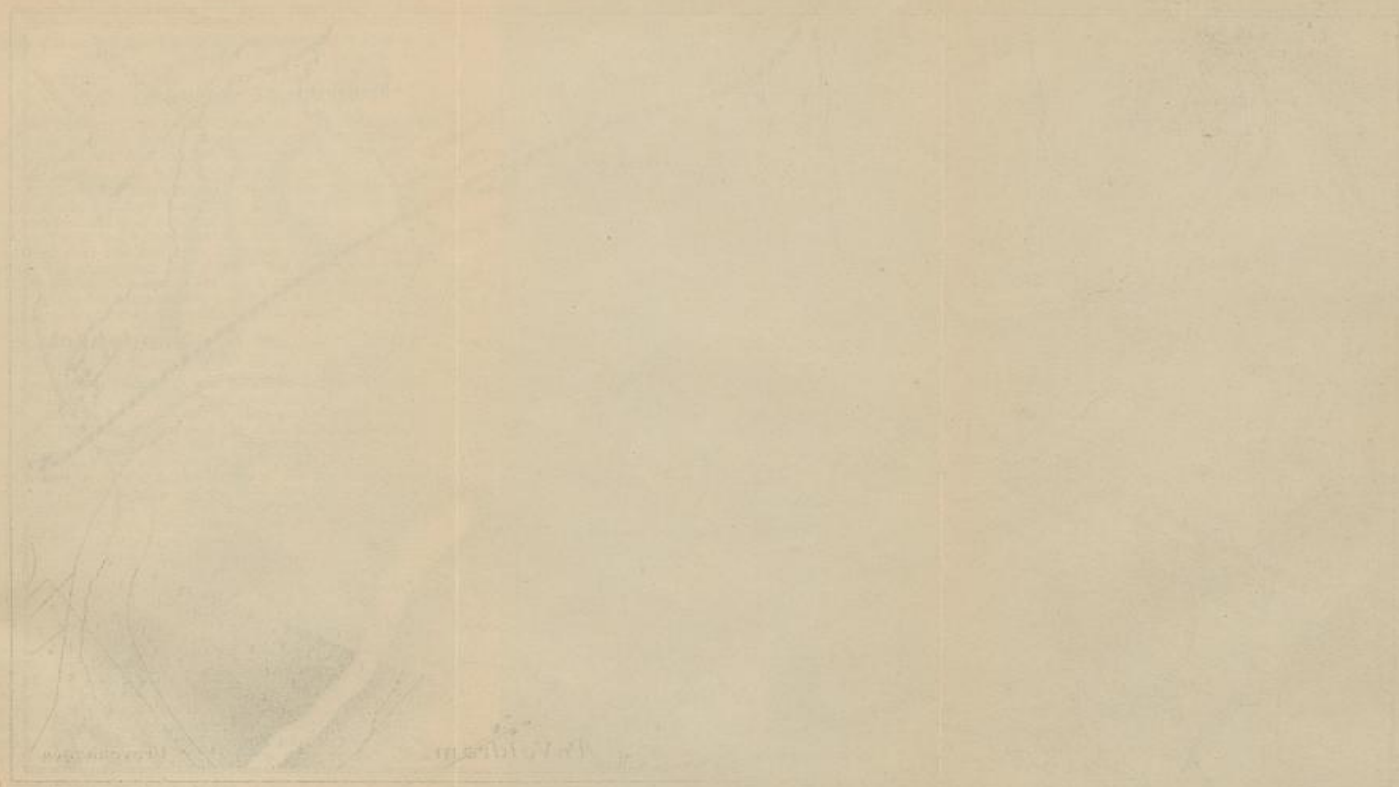

Faint handwritten text or markings at the bottom left of the page.

Faint handwritten text or markings at the bottom center of the page.



UNIVERSITÄTS-
BIBLIOTHEK
PADERBORN

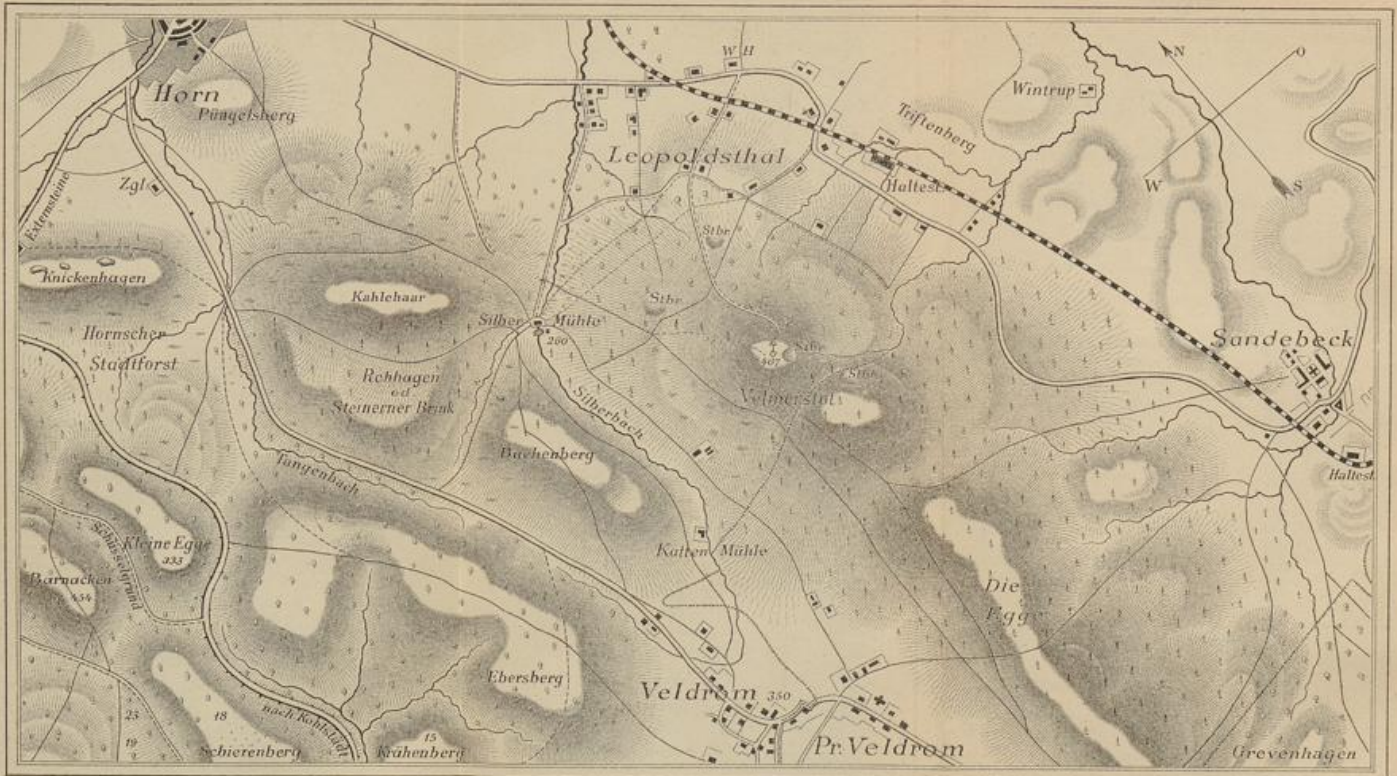

——— Landstrasse Fussweg, F. Füsterei.
 ——— Kirt. fahrwege ——— Heide.
 ——— Post. fahrwege ——— nach Rohlfeld.
 ——— Forstdistriktslinien / Gestelllinien / zum Teil Wege.

500 0 200 400 600 800 m

Verh. 1:30000

Lith. u. Druck v. Gustav Heyns, Detmold.
 Massstab : 1:30000

Von hier an sind alle Touren mit durchlaufenden Nummern versehen.

C. Durchgehende Touren.

Man kann auf diesen Touren übernachten in Horn, Externstein, Holzhausen, Berlebeck, Hermannsdenkmal, Detmold, Derlinghausen; auch lassen sich mit ihnen sehr leicht andere Ausflüge verbinden.

Seit Eröffnung der Bahn Detmold-Altenbeken ist, von Osten her, die Haltestelle Leopoldsthal der geeignetste Ausgangspunkt für die Wanderung durch den Teutob. Wald bis Bielefeld. Man kann auch vom Bahnh. Himmighausen über Grevenhagen und weiter auf dem Kamme des Eggegebirges bis zum Belmerstot gehen (1½ bis 2 St.) oder vom Haltepunkt Sandebeck die Landstr. 10 Min., zwischen den Grenzsteinen 203 u. 204 l. den Wegweisern nach in 40 Min. bis auf Belmerstot, oder endlich (weniger zu empfehlen!) von Altenbeken den Kommunalweg nach Beldrom, 7,6 Km., und von da oben durch das Dorf in 50 Min. auf Belmerstot.

1. Leopoldsthal — Belmerstot 30 Min. — Silbermühle 15 Min. — Externstein 50 Min. — Bielefeld.

Vom Bahnsteige aus sieht man nach Osten auf den Triftenberg. Vom Bahnhofe den Fahrweg r., nach einigen Minuten, bei 13, nach l., Wegweiser, in 3 Min. auf den Querweg vor der Schule, l. neben dieser den Weg in den Wald hinauf oder r. den Fahrweg, Wegweiser, nach 5 Min. l. hinauf durch Wald, Wegweiser. Belmerstot (wohl zusammengezogen aus Beldromerstoß) 467 m, trigonometrisches Zeichen auf lipp. Gebiet, der Stein zeigt die Himmelsrichtungen an. Großartige Sandsteinbrüche. Umfassende Rundschau: Der nach N.W. streichende Teutob. Wald mit dem Hermannsdenkmal, im N. näher vor uns Horn, r. davon Meinberg, das lipp. Hügelland, die Lemgoer Mark und weiter das Wesergebirge; von der Lemgoer Mark r. nach D. hin Sternberg, hoher Aisch, Pyrmonter Berge, davor der Winterberg und die Heineberge bei Blomberg, die Thalsenke bei Schieder und der Kahlenberg mit Turm, die Schwalenberger Berge bis zum Rötterberge im Osten; r. davon der Solling, der Regel des Desenberges bei Warburg; näher die Kohlstädter Berge.

Vom trigonometr. Punkte nördlich hinab auf den Fußweg, Wegweiser, durch Nadelholz bis Silbermühle 15 Min., hübsch gelegen am Silberbach.

Silbermühle—Externstein, 50 Min. a. Von der Mühle über den Silberbach, dreiarmer Wegweiser, kurze Strecke nach l. bis an Wegweiser, hier r. in den Wald den Wegweisern nach über den Berg in 25 Min. auf Landstr. Altenbeken-Beldrom-Horn bei 11,4; dann r. die Landstr. bis an den Wegweiser nahe bei 11,2, dann an der Nordseite des Knickenhagen in 20 Min. bis Externstein. Man

kann auch, von der Brücke an der Landstr. aus nach l. durch das Horn'sche Stadtholz an der Südseite des Knickenhagen her gehen, oder nach steilem Aufstieg auf dem Kamme des Knickenhagen hin, herrliche Aussicht.

b. Anderer Weg von der Silbermühle: Über den Silberbach auf die Fahrstraße, nach r., dann gleich l. ab Fußweg in Hochwald, Wegweiser, der Weg ist stellenweise feucht und schmutzig, nach 8 Min. r. junger Anwuchs, l. Birken, immer gerade aus bis auf die Landstr. bei 11,4; dann weiter wie oben.

Silbermühle—Horn. Wer nicht nach den Externsteinen will, sondern nach Horn, gehe den Weg b, bei dem jungen Anwuchs hin in 4 Min. bis an die hohen Eichen, hier geht der Fußweg etwas schräg r., nach 4 Min. über die Grassfläche, Eichen l. lassen, Stein 287, hohe Hecke, Wegweiser, weiterhin Felder, über den Püngelsberg auf die Landstr. dicht vor Horn.

Externstein über Berlebeck, Hermannsdenkmal nach Detmold s. Nr. 74, 54 u. 29. Von Detmold über Lopshorn, Dörenschlucht, Orlinghausen bis Bielefeld 8 St. Detm.-Lopsh. 9 Km., s. Nr. 9; Lopsh.-Dörenschl. 3,4 Km., vom Schloßhofthore etwas gerade aus, dann l. Fußweg durch Eichen am Gestützkampe hin, bei 8,1 den Fahrweg l. durch Wald, am Ende des Waldes durch das Thor, l. den Kommunalweg bis Dörenkrug bei 11,6. Von hier nach Orlinghausen s. Nr. 165, 2 $\frac{1}{2}$ St., mit Wegweisern. Orlinghausen s. S. 2, bis Bielefeld Wegweiser über die Berge 3 St.

2. Bielefeld—Leopoldsthal—Himmighausen—Mtenbeken.

Bielefeld—Orlinghausen 3 St. Von der Landstr. nach Derl. bei der Telegraphenstange 28 r. hinauf, dann l. immer den Wegweiser nach bis Derl. Der Weg geht teils durch Wald, teils durch Feld; weiter Blick vom Sellerberge. Oder von der Sparenburg aus bis Brands Busch, dann schräg r. bis auf den Rücken des vorliegenden Berges; Wegweiser.

Orlinghausen—Tönsberg—Dörenschlucht 2 $\frac{1}{2}$ St. Von Derl. Wegweiser auf den Tönsberg, hübsche Anlagen, weiter Ausblick, bis an die Hünenkapelle 50 Min., von ihr etwas gerade aus nach D. bis auf den Weg, dann r. den Wegweisern nach am Walle des altgermanisch-sächsischen Lagers, Austritt, l. hinab, dann wieder bergan und nochmal bergab nach der tief gerissenen Stapelager Schlucht hin 40 Min. Diesseits dieser bei dem Wegw. „Derl., Stapelager, Dörenschl., Hermannsdenkmal“ muß man sich entscheiden, ob man l. und weiter an der Nordseite des Gebirges 1 $\frac{1}{4}$ St., oder r. hinab und an der Südseite durch die Senne gehen will 1 St.; beide Wege haben Wegweiser Der kahle Berg l. von jener Entscheidungsstelle ist Huneken Kahlenberg, geradeaus der bewaldete Stapelagerberg, r. der Meimerich. — Dörenkrug, einfaches Wirtshaus, bei 11,6 nahe der Dörenschlucht.

Dörensthl.—Detm. Nr. 84 u. 85. Dörenkrug—Lopsh. 81. Lopsh. 9. Lopsh.—Detm. 80. (Lopsh.—Hartvören—Hermannsdenkmal 86, 94, 95). Detm.—Hermannsdenkmal 3. Hermannsdenkmal—Berlebeck 36. Berl.—Externstein 40—50. Externst.—Silbermühle 50 Min. a. an der Nordseite des fahlen Knickenhagen, b. auf dem Kamme des Knickenhagen hin, Wegweiser bis auf die Landstr. Horn—Veldrom, quer über diese, Wegweiser, hinauf, l. Kahlehaar, r. Rehagen, und weiter der Wiehagen. Silbermühle—Velmerstot, 20 Min., Wegweiser. Velmerst.—Leopoldstal 25 Min., Wegweiser; hier erreicht man die Bahn. Man kann auch gleich hinter den Steinbrüchen schräg l. durch Wald nach Haltep. Sandebeck gehen 45 Min. oder auf der Höhe des Velmerstot hin und zuletzt entweder l. hinunter über Grevenhagen nach Bahnh. Himmighausen oder r. hinab nach Bahnh. Altenbeken.

D. Touren von Detmold aus.

Die Kilometersteine an den Fahrstraßen sind alle nur mit einer Dezimalzahl versehen, in diesem Buche ist häufig noch die zweite Dezimalstelle hinzugefügt, um die Entfernungen möglichst genau anzugeben.

I. Touren für einen halben Tag.

** 3. Detmold—Grotenburg mit dem Hermannsdenkmale.

Fußweg 4,24, Fahrweg 7 Km.

Jeder Fremde, welcher das Hermannsdenkmal besucht, sollte vom Bahnhofe Detmold folgenden Weg einschlagen: Paulinenstraße, bei der neuen Post l. in die Bismarckstr., am Theater vorbei, über den Schloßplatz, die Lange Str., Neustadt, Büchenberg, Krummes Haus, am Mausoleum vorbei auf die Landstraße. Auf dem Rückwege vom Denkmal: Schanze, Allee, Wall, Ameide, Bismarckstr., Paulinenstraße.

Der Weg dorthin ist in einer Stunde bequem zurückzulegen und eignet sich besonders zu einer Morgentour.

Von Detmold, — Ende der Langen Str. und Ecke der Hornschen Str. und der Neustadt A. Müllers Gasthof „zum Lippischen Hofe,“ — Neustadt, Büchenberg, Krummes Haus, oder Allee und Schanze auf die Landstr. nach Hiddesen. Beim Austritt aus der Schanze, Gasthof zum Friedenthale, rechts Villen, Blick auf das Gebirge, man sieht etwas l. besonders einen langen Waldsaum — Peterstieg, Honei, Hangstein —, etwas weiter auf der Landstr. schaut man l. in das Thal der Berlebecke über Wantrup bis Heiligenkirchen; unter den Bergen treten hervor der mit Fichten bestandene hohe Stemberg (Steinbruch), der kegelförmige Falkenberg, der auf seinem Gipfel kahle Hahnberg, der Hellberg. Gleich

hinter 2,2, bei dem sog. Töterdreh I., Wegweiser „Fußweg zum Hermannsdenkmale,“ der, obwohl fahrbar, doch als Privatweg von Unberechtigten nicht befahren werden darf. Rechts das sog. Fischerhäuschen. Der Weg führt dann bergan zwischen Feldern hindurch in den Wald, 8 Min., weiterhin Wegweiser, bei dem ersten I. der Grenzstein 299. Zweimal durchschneidet unser Weg, von welchem gleich hinter dem Drahtzaune ein bequemerer Fußweg I. sich abzweigt, Fahrstraßen. Der zweite Schneidepunkt bietet eine vorzügliche Aussicht. Oberhalb dieser Straße, welche, von Hiddesen kommend, um den Berg herum nach dem Denkmale führt, liegt der kleine Hünenring * I, s. die Karte. Es ist dies ein hoher, mit einem Graben umgebener Wall mit einem westl. und einem östl. Durchgange. Der Umfang beträgt ungefähr 135 Meter; der Graben ist jetzt eingeflacht, wol noch etwa ein Meter tief, der Wall ist noch etwa 3 m hoch, mag ursprünglich aber doppelt so hoch gewesen sein. Zu welchem Zwecke dieser festungsartige Wall aufgeworfen ist, läßt sich nicht mit Bestimmtheit sagen. Ist es wirklich eine uralte germanische Schanze, ein Teil der alten Teutoburg, oder ein Etappenplatz, oder ist es nur eine Zufluchtsstätte (Bauernburg) oder eine Einhägung für Vieh gewesen? Einige neigen sich auch der Ansicht zu, daß es keines von diesen, vielmehr eine religiösen oder politischen, nicht aber militärischen Zwecken dienende Stätte gewesen sei.

Neuerdings hat L. Hölzermann**, in Uebereinstimmung mit Klostermeier***, auf Grund seiner Lokalforschungen die Behauptung aufgestellt, daß dieser Hünenring einen Teil der Gesamtbefestigung an der Grotenburg bildete. Dazu gehörten außerdem der große Hünenring II, welcher, aus einer niedrigen Felsenmauer bestehend, den Plateaurand des Gipfels so weit umzog, wie das Plateau als Lagerraum für Truppen benutzt werden konnte; der Wall des großen Hünenringes ist jetzt sehr verfallen; ferner eine am Ostfuße des Berges errichtete 3 m dicke Felsenmauer V und die auf dem jetzigen Sprengers Hellberge gelegene Sprekenburg VI, die wohl als

* Das Wort „Hüne“ bezeichnet ursprünglich „Toter, Verstorbener,“ man nannte das Totenbett Hünenbett, das Totenkleid Hünenkleid. Die Hünen waren also Verstorbene, Voreltern, Vorfahren. Bei der Regelung der Eigentumsverhältnisse im Mittelalter stieß man vielfach auf Bauwerke, über deren Ursprung Niemand Auskunft geben konnte, weshalb man sie vielfach den Vorfahren (Hünen) zuschrieb und danach benannte. Man unterschied seit Ende des 12. Jahrhunderts Hünenburgen, =ringe, =schlöffer, =schanzen, =gräben, =mauern, =wälle und =gräber. Wohl in jener Zeit ist man auch auf die aus sehr großen Steinblöcken zusammengesetzten Grabkammern der Urzeit aufmerksam geworden; man schrieb sie wegen der außerordentlichen Größe und ihrer riesigen Betten gleichenden Gestalt einem Riesengeschlechte der Vorzeit zu und nannte sie auch „Riesengräber“ neben „Hünengräber.“ Daher allmählich die Vorstellung Hüne gleich Riese.

** L. Hölzermann, Lokaluntersuchungen. Die Kriege der Römer und Franken u. s. w. betr. Nach dessen Tode herausgeg. von dem Vereine für Gesch. und Altertumskunde Westfalens. Münster 1878.

*** Chr. G. Klostermeier: Wo Hermann den Varus schlug. Lemgo 1822.

Wachturm gedient habe. „Die Lage und Beschaffenheit der Befestigungen auf der Grotenburg,“ sagt Hölzermann, „weisen ebenso bestimmt wie die Herleitung des Namens Teut darauf hin, daß sie in ihrer Gesamtheit einst die alte Teutoburg bildeten. Die hohe Bedeutung dieser Burg aber als Centralfeste des westl. Cheruskerlandes tritt umso klarer hervor, je schärfer man die eigentümliche Beschaffenheit jener Gegend und die Richtung der Hauptverkehrsstraßen ins Auge faßt.“ — Bei dem unteren Hünenringe ist entweder der Fußweg, von dem sich bald ein nicht so steiler l. abzweigt, nach der Höhe des Berges zu verfolgen oder der serpentinenartige Fahrweg. Dieser, sowie der weniger steile Fußweg, sind dem zu empfehlen, welcher ein sanfteres Ansteigen liebt; auch bieten sie mehrere vorzügliche Aussichtspunkte: in einer Linie hinter einander: Hornoldendorf, Meinberg, Rötterberg. Da, wo der Fahrweg die große Biegung (Blick in das Heidenthal!) um den Berg vollendet hat, geht nicht weit diesseits des Wirtshauses ein Fahrweg l. ab, der um die Höhe des Berges sich zieht und dicht vor dem Denkmale mündet. Dieser, der „Kaiserweg,“ aus dem Winter 1874—75 ist für die Aussicht so vorzüglich, daß die Wanderung über ihn von keinem Besucher der Grotenburg unterlassen werden sollte. Dem Anfange dieses Weges genau gegenüber sieht man r. den niedrigen Wall des großen Hünenrings.

Auf dem Berge Wirtshaus „zum Hermannsdenkmal,“ C. Reineke, zugleich Besitzer des Gasthofs „Stadt Frankfurt“ in Detmold und des Gasth. „Zur Forelle“ in Berlebeck. Dieser hat, wie früher auf den Externsteinen, so auch auf der Grotenburg seinen guten Ruf als Wirt aufs glänzendste bewährt, so daß sein Haus jedem Reisenden zu empfehlen ist. Logis und Frühst. 2,25. Mittag von 2 M. an, Pension 4,50 M., Massenquartier. — Posthülfs- und Telephonstation. — Unterhalb des Denkmals die Wandelhütte, in welcher Wandel die letzten Sommer vor der Fertigstellung des Denkmals gewohnt hat.

Das Hermannsdenkmal*, die Schöpfung des Bildhauers Ernst v. Bandel, ist das erhabene Nationaldenkmal zur Erinnerung an die gewaltige Schlacht im Teutoburger Walde (9 nach Chr.), durch welche der Cheruskerfürst Armin oder Hermann die Macht der Römer, welche Deutschland unterjochen wollten, vernichtete. Schon in seinen Jugendjahren hat Bandel die Idee dieses Denkmals gefaßt, im J. 1819 hat er den ersten Entwurf gezeichnet. Als er im J. 1838 zum ersten male den Teutoburger Wald durchwanderte, wählte er den 387m hohen Gipfel der Grotenburg zum Platze für den Bau. Im Anfange des J. 1838 steckte er den Platz für das

* Eingehende Beschreibung der Bauart in: E. v. Bandel, Hermannsdenkmal. Hannover, Gebr. Jänecke, 1862. Uebersicht über die Geschichte und die Bauart des Denkmals in: Dr. Thorbecke, das Hermannsdenkmal; Brochüre zu dem Feste der Einweihung. Detmold, 1875.

Denkmal ab, er pflanzte eine Fahne auf, um die herum ein Steinkreis den Umfang des Bauplatzes anzeigte. Am 9. Juli 1838 wurde mit den Arbeiten auf dem Berge der Anfang gemacht. Der mit jungen Tannen bewachsene Gipfel wurde gelichtet und ein 66' breiter Fahrweg aufgeschüttet; der Baugrund wurde 70' im Durchmesser ausgehoben und auf der Kuppe des Berges eine Fläche hergestellt. Der Grundraum wurde 11' tief ausgegraben und die Ausmauerung begonnen. Am 8. September 1841 wurde unter großer Feierlichkeit das Grundsteingewölbe, ein Fuß unter des Baues Bodengrundfläche, unter dem Gange, der zur Wendeltreppe führt, geschlossen. Am 17. Juli 1846 wurde der letzte Stein versetzt; der gewaltige Steinbau, 93' hoch, war vollendet.

In den nächsten Jahren kam eine ungünstige Zeit für das Denkmal, vielerlei Hindernisse hemmten die Arbeit, erst nach 16jähriger Unterbrechung fing sie wieder an. Bandel arbeitete die Figur in Hannover aus, wo auch das Cylindergerüst zur Befestigung der Figur gefertigt wurde. 1871 wurde an dem Denkmal ein den Unterbau überragendes Holzgerüst zur Aufbringung der Teile der Figur und des eisernen Cylindergerüsts gezimmert und aufgestellt. 1873 wurden alle Teile der Figur und des Befestigungsgerüsts auf die Grotenburg geschafft, und 1874 begann die Aufstellung der Figur, die bis zum Beginne des Winters fast vollendet wurde. — 1875 erreichte das Ganze seinen endlichen Abschluß.

Der aus nicht sehr harten Quadersandsteinen gefügte Unterbau ist 93' hoch, die Sockelplatte, auf welcher die Figur steht, 5' hoch, die Figur selbst bis zur Helmspitze 55', bis zur rechten erhobenen Faust 61', bis zur Schwertspitze 85', das Ganze also 183'. Das ganze Werk mit allen Nebenkosten hat gegen 270,000 M. gekostet. Bandel selbst, der Schöpfer und Erbauer, hat das Werk seines Lebens der Deutschen Nation geschenkt. Die Aufsicht über das Denkmal führt die Lippische Regierung. Der Bau ist in bestem Zustande; das Gestein ist freilich nicht sehr hart, so daß die Wirkungen der Witterung stellenweise bemerkbar werden; es müssen deshalb dann und wann Ausbesserungen vorgenommen werden.

Joseph Ernst von Bandel wurde am 17. Mai 1800 zu Ansbach geboren. Den ersten wissenschaftlichen Unterricht genoß der junge Bandel auf dem Gymnasium zu Ansbach, später in dem neu errichteten Realinstitut zu Nürnberg, dessen damaliger Direktor der als Naturforscher und Naturphilosoph bekannte Gotthilf Heinrich von Schubert war. Im J. 1816 begann seine künstlerische Ausbildung in der Akademie der bildenden Künste zu München. Karl von Vischer, der Erbauer des Münchener Hoftheaters, nahm sich des künstlerisch reich begabten Jünglings insbesondere an, und unter seiner Leitung lebte Bandel mit glühendem Eifer seinen Kunststudien. Vischer beschäftigte ihn zuerst hauptsächlich als Bauzeichner. Dann machte B. einen Kursus in der Malerei durch, sein eigentliches Ziel aber war die Bildhauerkunst, für die er eine außergewöhnliche Begabung zeigte.

Die Grotenburg und Umgebung derselben.

Nach Hölzermann, Lokaluntersuchungen gezeichnet von M. Ruëlberg.

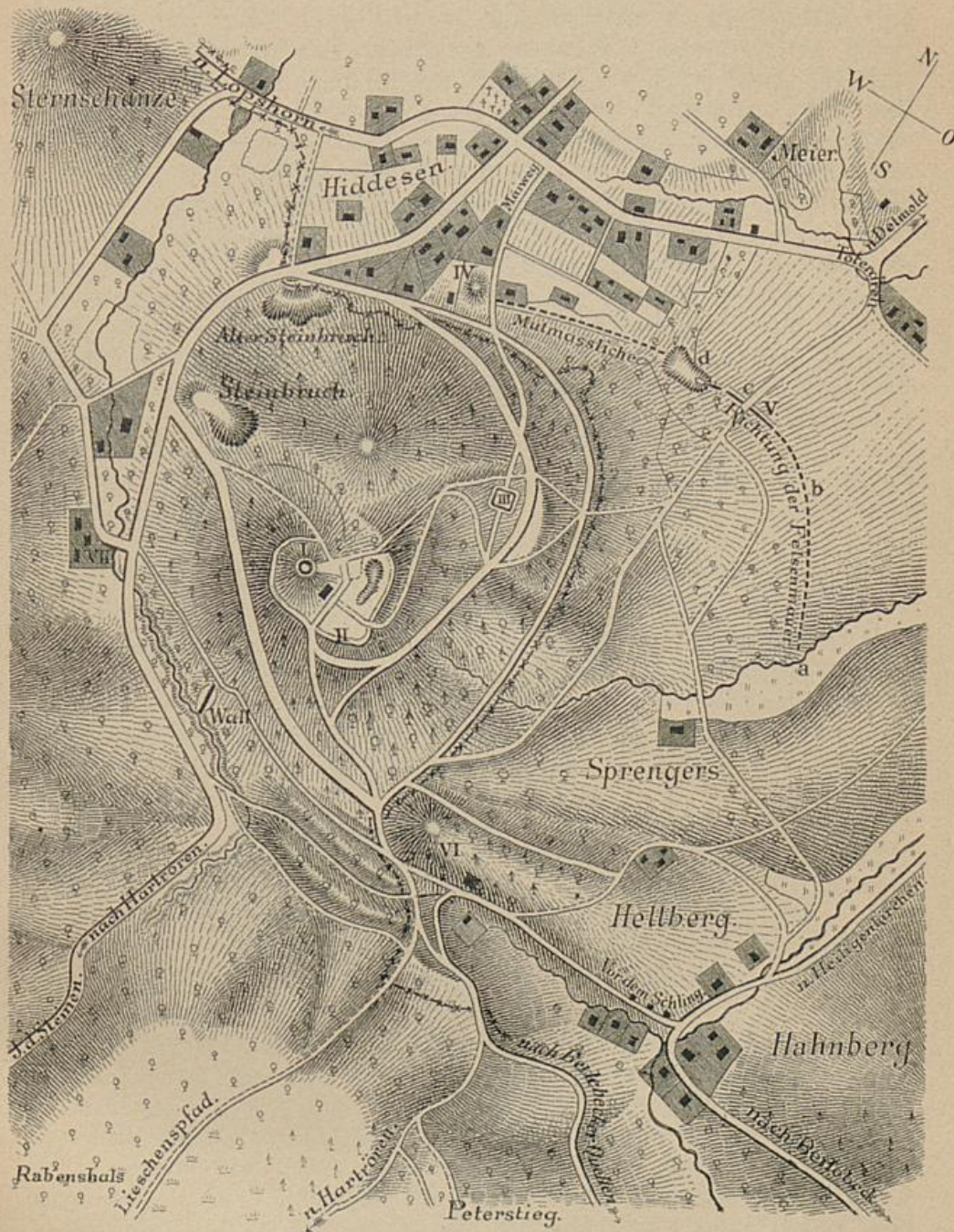

Erklärung der Zahlen:

- I. Das Hermannsdenkmal. II. Der grosse Hünenring. III. Der kleine Hünenring.
 IV. Warthügel u. Quelle V. Reste der Felsenmauer VI. Spreckenburg VII. Oberförsterei.
 —x— Drahtzaun!

Lith. u. Druck v. Gustav Heynitz Detmold.

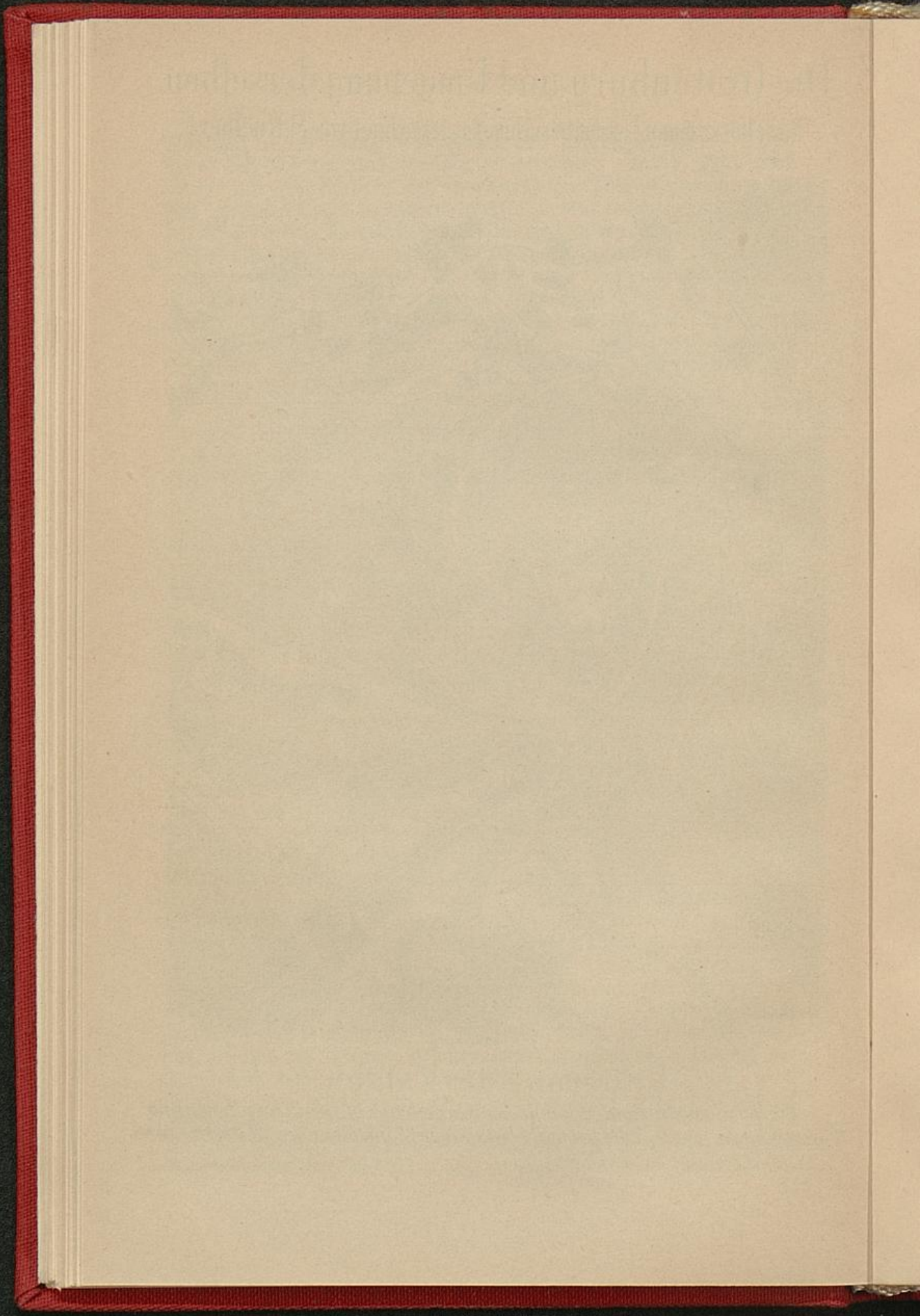

In den J. 1821—1822 führte er auf Befehl des Königs Maximilian von Bayern die Restaurierung des „schönen Brunnens“ in Nürnberg aus. Von 1825—1827 studierte er in Italien. In Rom arbeitete er unter andern im Auftrage Ludwigs I. eine Büste von Franz von Sickingen für die Walhalla. — Nach seiner Rückkehr aus Italien verheiratete sich Bandel im Dezember 1827 mit Karoline v. Koblhagen. — Vom J. 1834 an war er an den Restaurationsarbeiten des kgl. Schlosses in Hannover und dann mit dem Universitätsbau in Göttingen beschäftigt. Im Winter 1838—1839 war Bandel wieder in Italien, die längste Zeit in Carrara. Hier entwarf er die Skizze zu einer Thukydida, wie sie in Rom im Triumphzuge des Germanicus einherzieht. Bandel hat die etwa 6' hohe Figur in Carrarischem Marmor in Detmold fertig gestellt, sie befindet sich im Fürstl. Palais zu Detmold. In den späteren Jahren hat B. noch viele Büsten, Figuren u. s. w. in Marmor gearbeitet. Die Hauptaufgabe seines Lebens aber ist die Erbauung des Hermannsdenkmales gewesen.

Es ist ihm vergönnt gewesen, den Tag der Übergabe dieses Denkmals an das Deutsche Volk zu erleben. Am 16. August 1875 vollzog sich diese Feier in Anwesenheit des Kaisers, des Fürsten Leopold zur Lippe, des Kronprinzen Friedrich Wilhelm und anderer Glieder deutscher Fürstenthümer mit einem glänzenden Gefolge, sowie unter außerordentlich lebhafter Beteiligung des deutschen Volkes. Bandel wurde hochgeehrt und ausgezeichnet. Der Kaiser bestimmte für ihn unter andern eine lebenslängliche Pension von 4000 Mark jährlich und eine solche für seine Frau, nach Bandels Tode, von 2000 Mark. Bandel ist gestorben am 25. September 1876 und in Hannover begraben.

Von der Gallerie des Denkmals hat man eine umfangreiche Rundsicht: im S. von den südlichen Höhen des Teutoburger Waldes über das Wiehengebirge bis zur Porta Westfalica; im Norden von der Porta Westfalica über die Weserberge bis zum Rötterberg. Jenseits dieser kreisartigen Bergumgrenzung erscheint, bei günstiger Beleuchtung, dem bewaffneten Auge über den Rötterberg hinaus in dunklen Umrissen der Brocken, über den südlichen Zug des Teutob. Waldes der Habichtsbarg bei Kassel. Innerhalb dieses Bergkreises dehnt sich nördlich von der Grotenburg die mit Hügelketten durchsetzte Ebene aus, mit den Städten Detmold, Lage, Lemgo, Salzuflen, Herford, Bielefeld. Durch das Gebirge, in dem Niveau der Thalsohle, gehen von dieser Ebene aus südwärts zwei Straßen, die westliche ist der Paß bei Bielefeld (Bahn Hannover-Köln), die zweite und zugleich breiteste ist die Dörenschlucht, durch welche man unmittelbar in die steppenartige Senne gelangt.

4. Detmold—Hiddesen—Sternschanze, Donoper Teich. 1½ St.

Nach Hiddesen von Detmold aus durch die Allee und die Schanze, dann vom Friedensthale aus die Landstraße. Man kann

auch über den Hiddeser Berg gehen, von welchem das Dorf H. links liegt. Wirtshäuser: Zur frischen Quelle bei 2,9; Krug zum Deutschen Kaiser bei 3,3; am Eingange des Waldes Gasthof zum Teutoburger Walde. Auf dem Meierhose Nr. 1 zu Hiddesen steht eine alte mächtige Eiche; der Weg dahin zweigt sich von der Landstr. bei 2,4 r. ab. (In 5 Min. durch Wald, auf dem l. Ufer des Baches hin, dann r. auf die Ecke der Hecke zu; die Eiche hat einen Umfang von 7 Metern; dann auf den Fahrweg, nach 5 Min. l. nach Hiddesen.) In Hiddesen geht bei 3,3 l. von der Landstr. eine andere ab nach dem Hermannsdenkmale, Heidenthal und Hartrören. Die von uns zu verfolgende Landstr. führt durch Hiddesen nach Lopsborn. Gleich hinter 3,6 Kommunalweg r. nach Heidenoldendorf. Bei der Mühle (4,1) steigt der Weg etwas an. Gleich hinter dieser l. am Wildzaune Fußweg, dann l. Fahrweg nach dem Heidenthale, darauf schräg l. nach der Höhe hin unser Weg auf die Sternschanze. Es ist dies ein Berg, der mit wenigen, strahlenförmig nach der Höhe sich hinziehenden Baumreihen bestanden ist; umfangreiche Rundsicht. Von der Sternschanze r. abwärts nach der Lopsborner Landstraße.

Von der Mühle an führt diese etwa 10 Min. an dem Hiddeser Bent entlang, einem Torfmoor von 88,5 Hektaren. Hinter einer Quelle (sie entwickelt Sumpfgas!) r. an der Straße, nicht weit von dem Km. steine 4 Lopsborn, 5 Detmold, Fußweg r. in den Wald nach dem Krebs- und Donoper Teiche, 16 Min. Wegweiser. In dem Kiefernbestande, durch den er bald führt, ist ein zum großen Teil verfallener Wall zu bemerken, welcher einen Samenkamp umgab, in dessen Umfang früher zur Winterzeit auch wohl das Wild gefüttert wurde. Weiter l. am Wege der Krebs- teich, Forstst. 61 r., dann r. der kahle Eheberg.

Da wo der Bach l. an den Weg tritt, zweigt sich ein Pfad l. ab, der zwischen hohen Buchen hindurch über eine Brücke den Bach aufwärts nach Quellen des Donoper Teiches führt, deren Besuch immerhin lohnend ist. Die Quellen bilden einen Teich, — meist abgelassen — aus welchem das Wasser durch einen sog. Mönch abläuft. Auf zwei Wegen kann man von hier aus nach dem Donoper Teiche gelangen, entweder auf dem rechten Ufer des Baches oder auf dem linken. Wählen wir den ersten, so müssen wir nach dem Fußwege zurückgehen, den wir verlassen hatten, um nach den eben besprochenen Quellen zu gelangen; er führt am Fuße des kahlen Eheberges weiter Forstst. 62.68, bis nach dem Donoper Teiche. Der zweite ist etwas schwieriger zu finden und zu gehen. Von dem äußersten Ende des Quellenteiches steigen wir das Ufer hinan und betreten eine weite, baumlose Fläche. Wir gehen quer über diese auf eine Gruppe von verschiedenartigen Bäumen zu und kommen, bei diesen steil absteigend, zu anderen Quellen des Donoper Teiches, die aussprudelnd einem sandigen Boden mit kalksteinigem Untergrunde entspringen. Ueber diese hin kommen wir auf einem moorigen, feuchten Boden in ein Fichtengehölz, den Teut, welches den Donoper Teich begrenzt. Wir halten uns nahe am Ufer

und gelangen zuletzt mit einer Wendung r. auf den Damm, welcher das westliche Ufer des Teiches bildet. — In früheren Zeiten hieß er Donker Teich, ein Name, den man auch jetzt noch unter dem Landvolke hört.

Der Aufenthalt am Donoper Teiche ist besonders an warmen, windstillen Tagen sehr angenehm, die Natur zeigt uns hier eigentümliche Reize. Auch eine Besteigung des kahlen Eheberges ist lohnend. Unterhalb des Teiches, dessen Abfluß unter dem gewölbten Damme* seinen Durchgang hat, befindet sich eine eisenhaltige Quelle. Der Weg dahin ist von dem Damme aus am r. Ufer des Abflusses zu nehmen, man folgt dem breiten Fahrwege, von welchem l. ein Pfad abwärts geht, nach wenigen Schritten erreichen wir die klare Quelle l. dicht am Wege an einem Gebüsch. Diese Quelle soll schon zur Zeit des 30 j. Krieges wegen ihrer Heilkraft benutzt worden sein (v. Donop, histor.-geogr. Besch. der Fürstl. Lippischen Lande, S. 38). Westlich vom Teiche in geringer Entfernung liegt „im Liebchensgrunde“ die Wohnung des Försters. — Vom Donoper Teiche nach Lopsborn s. Nr. 9.

5. Detmold—Hiddeser Berg, Bent, kahler Eheberg, oder Schlepperhof, Zedling, Donoper Teich. 1½ St.

Von Detmold auf den Hiddeser Berg, vgl. S. 27, 4. Man gehe auf dem Rücken des Berges bis dahin, wo der dritte Weg von Detmold über den Berg führt. Steinbruch r.! Dieser letzte Weg geht l. als chaussierte Straße nach Hiddesen. Wir überschreiten ihn und schlagen den Fußweg ein, welcher l. durch eine Hecke, dann zwischen Feldern hin führt; nach 4 Min. breiter Weg, r. gehen; nach 4 Min. von diesem Wege r. hinauf und dann gleich Fußweg schräg l. durch Felder 4 Min., (von hier Blick gerade aus auf das Bent), dann steil abwärts, über ein Gehöst, über den Bach (Heinebach) über den Kommunalweg, dann, entweder: 1. l. von dem Fahrwege den Fußweg an der Hecke hin, bei einem kleinen Gebüsch betritt man das Bent, streckenweise sumpfiger Boden, Vorsicht! Von hier auf das Kiefernholz zu und von da auf das große Thor im Waldzaune, 20 Min., Militär-Schießbahn. Hinter dem Thore r. auf den Eheberg. Wer das nicht will, gehe gerade aus, bis er nach kurzem beim Krebssteiche, Forstst. 61, den l. von der Lopsborner Str. kommenden Fußweg erreicht, der nun nach r. am Fuße des Eheberges her nach dem Donoper Teiche führt; oder, was vorzuziehen ist: 2. nach Ueberschreitung des Heinebaches und des Kommunalweges den Fahrweg gerade hinauf, über den nächsten Bauernhof (Brinkmann) zwischen Häusern hindurch, r. Steinbruch, weiter l. Erdwall mit hohen alten Bäumen, r. hübscher Ausblick, am Grenzstein 80 vorbei, gerade aus, dann 81, weiter 97, Heide (l. seitwärts hohe Kiefern), nach einigen Minuten Fußweg r. ab, an den Grenzsteinen 100, 101 u. 102 vorbei, dann zwischen Feldern durch, über den

* In ihm ein Stein mit den Jahreszahlen 1667 und 1854.

Schlepperhof (alte Linde), gerade aus durch das Thor, nach 3 Min. r. herum am Grenzstein l. 128 vorbei, dann 125, hübscher Blick, r. Hochwald, der Zedling, l. der Ebersbusch, dann l. abwärts bis an die Försterei, von dieser l. in 1½ Min. bis an den Donoper Teich. Heinebach—Donoper Teich 30—35 Min.

6. Detmold—Hiddesen, Dohsenthal, Weginghauser Bruch, Donoper Teich. 2 St.

Allee, Schanze, Hiddesen, bei 3,3 l. nach dem Heidenthal, hinter dem Wirtshaus „Zum Teutoburger Walde“ durch das große Thor, dann den ersten Fußweg r. abwärts, Wegweiser: Fußweg nach der Kanzel und Lopshorn, über den Bach auf die Forststraße, auf dieser nach r., dann nicht l. in dem mit Eichen bestandenen Dohsenthale hinauf, sondern bei dem Forststeine 23.34, Wegweiser, Fußweg geradeaus zwischen den beiden Bergen hindurch — l. der höhere mit Laubholz bestandene Niebuhrskopf—Scharfnacken—Kanzel, r. die größtenteils kahle Sternschanze; nicht in die Tiefe gehen! — Von hier folgt man l. biegend dem immer kenntlichen Fußpfade um den Scharfnacken herum, bis man durch hohen Eichwald bei dem Wegweiser „nach Heidenthal“ zwischen 5,7 und 5,8 auf die Lopshorner Str. kommt, auf dieser 1½ Min. weiter bis an den Weg, der r. durch den Wald auf den Fahrweg nach dem Donoper Teiche führt; oder bis an den großen Km.stein 3—6, hinter welchem r. ab der Fahrweg nach dem Donoper Teiche führt, Wegweiser; l. geht in den Wald ein breiter, für Unberechtigte verbotener Weg. Der Fahrweg nach dem Donoper Teiche führt erst durch Gehölz und weiter über die Heide (malerische Baumgruppen), in die Kiefern am Teut. Gleich im Anfange des Teut gehen r. Fußwege ab nach dem Donoper Teiche. Die Stelle, von der aus man von dem Forstfahrwege zu Wagen nach dem Donoper Teich kommen kann, ist bezeichnet durch die Tafel „Donoper Teich“; l. gegenüber die Tafel „Lopshorn, Dörenschlucht, Detmold, Hermannsdenkmal, — Pivitsheide und Fußweg nach der Dörenschlucht“ und eine zweite Tafel „Nach der Gastwirtschaft zum Donoper Teiche.“ — Rückweg auf Grund dieser drei Wegangaben beliebig.

6a. Nach dem Donoper Teich kann man auch über Nienhagen—Kohlpott gelangen:

Bahn Detmold-Nienhagen, vom Bahnhof Nienhagen am Bahndamm (Richtung nach Detmold) bis zum Wärterhause, 3 Min., r. den Kommunalweg bis Wirtshaus „zum Kohlpott“ 4 Min., bei 7,2, gegenüber 5,6; r. an der Mühle vorbei, hinter 5,7 l., bis Wirtshaus „zum Donoper Teich“ 2 km, bei 7,7. Von hier den Kommunalweg weiter oder angenehmer und näher: gleich beim Wirtshause l. die Treppe hinunter, über die Wiese, r. zwischen den Gebäuden

der Papiermühle her, am Hasselbache hin, Thor, dann l. seitwärts vom Wasser, bei der Försterei vorbei, Forstst. 73, bis Don. Teich 15 Min.

7. Detmold—„Maiweg“—Heidenthal. $\frac{3}{4}$ St.

Abkürzung statt der Landstr. durch Hiddesen.

Von Detmold: Allee, Schanze, Landstr. nach Hiddesen, hinter 2,4 l. ab den Fußweg, bis an die Waldecke r. 5 Min., schräg r. nach dem Hause 4 Min., Haus r. lassen, nach 2 Min. Biegung l., bei der nächsten Teilung r., dann l. nach dem Forstfahrweg 4 Min., r. gehen, schöner Blick, weiter hohe, dicke Buchen, bis ans Thor 6 Min., hindurch, l. alter Steinbruch, für Musflons eingefriedigt. Der Fahrweg geht durch das Heidenthal nach Hartvören; r. zweigt sich der Weg ab nach Keuterpfad, ins Ochsenthal, nach der Kanzel und über den Ochsenberg nach Lopsborn.

8. Detmold—Hiddesen, Sternschanze, Ochsenthal, Kanzel. 1 $\frac{1}{2}$ —2 St.

Ueber den Weg: Hiddesen, Sternschanze, Ochsenthal vgl. Nr. 4. An der Landstr. durch Hiddesen liegen zwei Wirtshäuser: Die „Frische Quelle“ mit Garten und Regelbahn, in der Mitte des Dorfes l. ab hinter 3,3 der Krug „Zum Deutschen Kaiser“, mit Garten, Veranda und Balkon, Aussicht! Regelbahn. Links oben in Hiddesen am Eingange in das Heidenthal das Wirtshaus „Zum Teutoburger Walde.“ Von der Sternschanze abwärts in die Senke zwischen ihr und dem bewaldeten Scharfnacken gegenüber, von hier l. nach dem Forstfahrwege und dann bei dem Forstst. 23.34 im Ochsenthal, Eichen, r. hinauf in 10 Min., Forstst. l. 35.34 und r. 24.23, bis an den Wegweiser, welcher r. in den Wald hinein nach der Kanzel zeigt. Der Weg führt in Biegungen in wenigen Min. auf den Bergsattel und mündet auf einem von r. her kommenden Weg mit der Tafel „für Unberechtigte verbotener Weg,“ hier l. gehen, der Weg wird steiler; da wo er sich nach l. biegt, freier schöner Blick auf den Wald, auf das Weginghauser Bruch in der Tiefe vor uns, weiter auf den Spiegel des Donoper Teichs, rings umgeben von dunklem Nadelwald, und weit in die Ebene hinein.

Die Aussicht von der Kanzel selbst ist zwar durch die hohen Buchen ziemlich beeinträchtigt, doch hat man einzelne gute Durchblicke, z. B. auf das Hermannsdenkmal.

Rückweg: Ochsenthal, Heidenthal, Hiddesen.

8a. Detmold—Maiweg—Heidenthal—Ochsenthal— Ochsenberg—Braunenthal—Lopsborn. 1 $\frac{3}{4}$ St.

Bis ins Heidenthal, über den Heinebach s. Nr. 7 und 10. Jenseits des Baches Forstweg r. bis an Forstst. 23.34, hier l. im schattigen Ochsenthal hinauf, zwischen Niebuhrskopf—Scharfnacken—

Kanzel r. und Reuterpfad l.; weiterhin Forstst. r. 35.34 und l. 24.23., dann Wegweiser nach der Kanzel; in starker Steigung auf den Dachsenberg, Forstst. 36.25 und 35.24., abwärts durch das Braunethal, Forstst. r. 36.37 u. l. 25.26, vom Dachsenberge in 25 Min. auf die Landstr. bei 8,6, nach 5 Min. Jagdschloß Lopsborn.

Von der Höhe des Dachsenberges geht l. nach dem Reuterpfad ein breiter Weg (erlaubt?), von diesem bei 18.24 Abzweigung r. nach Hartrören, sie mündet bei 18.15 auf die Eschenallee, s. Nr. 10.

Vom Dachsenberge geht es r. auf dem Rücken des Berges, Biegung r., nach der Kanzel (erlaubt?).

*9. Detmold—Lopsborn mit dem Sennergestüt. 9 Km.

a) zu Wagen. b) zu Fuß. (Donoper Teich, ev. Dörenschlucht, 2 $\frac{1}{2}$ St.)

a) Landstr. von Detmold über Hiddesen, von der Hiddeser Mühle an durch den Wald. Eine Tour zu Wagen auf der schattigen Straße ist sehr zu empfehlen.

b) Fußwanderung: von der Landstr. bei dem Km. steine 4 Lopsborn, 5 Detmold Fußweg nach dem Krebs- und Donoper Teiche, 16 Min., Nr. 4. Vom Donoper Teiche nach Lopsborn muß der Weg in südlicher Richtung nach der Landstr. genommen werden: über den Damm am Teiche durch die Kiefern am l. Ufer nach dem Forstfahwege, auf diesem nach l. in 3 Min. auf eine ziemlich umfangreiche, nur hier und da mit Bäumen bestandene Heide, die „Neerheuer“; hier vom Forstfahweg ab am Saume des Kiefernwaldes zur Rechten hin in 12 Min. auf die Landstraße. An beiden Seiten derselben finden sich bei dem Forststeine 44.48 Reste einer alten Sperrung des Passes über das Gebirge; l. von der Landstr. läuft ein Doppelwall am Ufer hinauf, r. von ihr ist noch der viereckige Wall eines kleinen Lagers, der sog. Kriegergraben, weiter r. von diesem ebenfalls ein Doppelwall den Alhornberg hinauf; aus welcher Zeit diese Reste stammen, ist nicht bekannt. Hinter 6,6 der erste Weg ab nach Augustdorf, der zweite bei „2 Lopsborn 6 Detmold“. In 8 Min. auf die Höhe der Landstr., die Nordkuhle, 270 m. l. im Walde eine kleine Höhle im Kalkstein. Ob hier eine Räuberbande gehaust und daher der Name stammt, ist nicht nachzuweisen; vielleicht hängt der Name mit Moor zusammen (Preuß). Von da bis Lopsborn etwa 20 Min. Bei dem Gestütswärter, Haus l. seitwärts von der Einfahrt in den Schloßhof, sind Erfrischungen zu haben. Führer durch das Schloß im Hause r. auf dem Schloßhofe.

Will man mit dem Besuche des Donoper Teiches auch noch die Tour nach der Dörenschlucht verbinden, so muß man auf der vom Donoper Teich aus erreichten Forststr. nicht l., sondern nach r. gehen, 2 Min. lang. Dort zweigt sich l. ein schmaler Pfad in den Wald ab. Tafel: „Nach Dörenschlucht.“ Dieser Fußweg mit Wegweisern, der „Jägerpfad“, geht durch die Kiefern am Teut, in ihm l. die Habichtsknappe, r. die Espenrechte, durch die Distrikte

Streitbrink und Eheberg nach der Dörenschlucht; hier Wohnung des Försters. Quer durch die Dörenschlucht zieht sich ein teilweise zerstörter doppelter Wall mit zwei vorspringenden Redouten. Er gleicht seiner ganzen Anlage nach dem bei der Nordkuhle. Auch Hünengräber befinden sich in der Dörenschlucht.

Von der Dörenschlucht Forstweg nach Lopsborn, 3,4 Km. Etwa 5 Min. l. von der Dörenschlucht bei 11,5 der Dörenkrug.

Sehenswert ist in Lopsborn das Fürstliche Jagdschloß, erbaut 1680, mit dem Schloßgarten. Einige Möbeln im Schlosse sind aus Hirschgeweihen und Rehkronen sehr kunstvoll zusammengestellt. Interessante Jagdtrophäen.

In dem Schloßgarten befindet sich ein 230' tiefer, 120' durch Gestein gearbeiteter Brunnen, aus welchem das sehr harte Wasser mit einem Tretrade heraufgewunden wird. Anderes Quellwasser ist zu Lopsborn selbst nicht vorhanden, der Untergrund besteht nämlich aus mächtigen Kalksteinschichten, unter denen sich Flammenmergel befindet. Neuerdings sind wiederholt Bohrungen nach Wasser angestellt. Außer jenem Brunnen sind später große Cisternen gebaut, in denen alles Regen- und Schneewasser von den Dächern aufgefangen wird; mit Kalk vermischt wird es den Pferden verabreicht. 1872 ist eine Röhrenleitung von einer in der Nähe von Lopsborn befindlichen wasserreichen Sole nach dem Gestüt gelegt.

Berühmt ist das Sennergestüt.* Wann dieses gegründet und eingerichtet ist, läßt sich nicht mit Bestimmtheit nachweisen. Nach einer alten Angabe bestand es bereits im Jahre 1160 und zwar am Donoper (früher Donker) Teiche. Gewiß ist, daß es schon im 15. Jahrh. einen bedeutenden Ruf gehabt hat. Im 30j. Kriege wurde das Gestüt fast vernichtet, und erst nach geraumer Zeit war eine genügende Zahl Sennerstuten wieder vorhanden. Unter dem Grafen Simon Heinrich 1680 wurde das Gestüt vom Donoper Teiche näher an die Senne nach Lopsborn gelegt. Seit 1713 sind fremde Beschäler: türkische, arabische, mecklenburgische, hannoversche und andere verwandt, in den letzten hundert Jahren vorzugsweise englisches Vollblut.

Bis 1874 lief das Sennerpferd frei im Walde umher, jedoch nur die Stuten und die Stutfüllen, die Hengste kamen auf Weiden für sich. In jenem Jahre wurde ein Komplex von etwa 500 Schffl. (86 Hektare) auf dem Wiefelde als Weide- und Tummelplatz für die Pferde eingezäunt. Jetzt besteht auch dieser nicht mehr, und die Pferde kommen überhaupt nicht mehr in den Wald. In den ersten Zeiten dieses Gestüts blieben die Pferde das ganze Jahr hindurch im Walde und wurden nur bei Schnee an besonderen Stellen im Walde oder auch nur im Gestüt gefuttern. Seit 1804

* Prizelius, Beschreibung des bekannten Sennergestüts. Lemgo 1771. G. W. L. v. Donop, historisch-geogr. Beschreibung der Fürstl. Lippischen Lande. 2. Aufl. Lemgo, 1790. A. v. Audenten, das Sennergestüt im Fürstentum Lippe. Detmold 1878. Colmann, Pferdebezücht im Fürstent. Lippe. Detmold 1890.

hörte dies auf und die Pferde bleiben seitdem die Winterzeit über meistens bis gegen Mitte Mai in Loppshorn. Dort werden sie den Tag über auf große Kämpfe und Laufplätze getrieben, die mit Drahtzäunen eingeschlossen und durch dichte Tannenhecken von einander geschieden sind, letzteres deshalb, damit die verschiedenen Abteilungen sich nicht sehen und beunruhigen können. Die hohen, geräumigen und hellen Ställe werden mit Heidekraut gestreut, so daß die Luft in ihnen immer sehr rein und frei von Ammoniakgerüchen ist.

Das Sennerpferd ist von vorzüglicher Ausdauer und Zähigkeit und zu jeglichen Diensten zu benutzen. Von der frühesten Jugend an wurde es an jede Luft- und Witterungsveränderung gewöhnt und war infolge dessen nicht zu Druse und ähnlichen Krankheiten geneigt. W. G. L. v. Donop rühmt besonders die Feinheit des Kopfes. „Der Hals, heißt es bei ihm, ist lang und schön, die Kruppen und die Brust ohne Tadel, der Rücken gerade und von großer Stärke. In den Mähnen und dem Schweife haben sie einen großen Wachstum, so daß jene bis auf die Knie herunterwachsen. Ihre Schenkel sind stark, trocken und gewöhnlich von allen Fehlern frei, welchen diese Teile des Körpers bei anderen Pferden ausgesetzt sind. Sie geben den englischen Pferden an Schönheit des Wuchses und Behendigkeit des Körpers nichts nach und sind noch dauerhafter als diese.“

„Bei der Dressur,“ sagt A. v. Anderten, „zeigen sich die Sennerpferde anfangs meistens ängstlich, menschen scheu und können durchaus keinen Zwang, noch viel weniger harte Strafen ertragen, weswegen man anfangs sehr behutsam mit denselben umgehen muß, um sie zutraulich zu machen. Ist dieses letztere dann erreicht, so kann man Alles von ihnen verlangen, und verbleiben sie dann treu, dreist und sicher im Dienste.“

Das Sennerpferd, das im 5.—6. Lebensjahre seine volle Entwicklung und Kraft erlangt, bleibt bis ins späte Alter, 20—24 J., meist noch sehr sicher, diensttüchtig und brauchbar.

In früheren Zeiten wurden alljährlich eine Anzahl undressierter Pferde zu Loppshorn öffentlich versteigert. Diese Auktionen waren jedesmal große Festlichkeiten, deren Erinnerung noch im Munde älterer Detmolder lebt. Neuerdings finden diese Verkäufe vorzugsweise von angerittenen Vierjährigen im Marstalle zu Detmold statt.

Im J. 1892 ist in Loppshorn ein Fasanerie eingerichtet.

Die gerade Fortsetzung des Weges vom Schlosse quer über die Landstraße, die wir gekommen, führt durch den Wald in 40 Min., nach Hartrören, Nr. 86.

10. Detmold—Hartrören. 8 Km. 2 St., 370 m ü. d. M.

Das Forsthaus Hartrören, zusammengez. aus Hartröbern, hat seit langer Zeit auf die Detmolder und die Besucher des Pipp. Waldes eine bedeutende Anziehungskraft ausgeübt. Es liegt auf einer Hochebene im Walde. Neuerdings ist die sonst stark besuchte Wirtschaft im Forsthaufe zu vieler Leidwesen aufgehoben, doch werden

kleine Erfrischungen verabreicht. Eine Wanderung dorthin ist wegen der herrlichen Waldpartieen sehr zu empfehlen.

Harttrören ist auf verschiedenen Wegen von Detmold aus zu erreichen. Landstr. über Hiddesen und durch das wunderbar schöne, friedlich stille Heidenthal, zu beiden Seiten von Bergen begrenzt. Links Berge und Schluchten: Grottenburg, Wahrwegskopf, Wahrweggrund dießseits 6,2, Fohßhöllerngrund, Jungferngrund Forststein 49. 50, Rabenhals; rechts: Reuterpfad mit den Bärenlöchern, Fohßberg und Bielfstein mit dem großen und kleinen Dreckgrunde, hier eine sehr dicke Buche, Forststeine 17. 19 und 15. 13. Bei Forstst. 49.50 beginnt die Tannen-Allee, die Straße steigt mehr und mehr und ist nun für Wagen sehr schwierig, so daß Viele vorziehen, das Fuhrwerk in der Nähe jenes Forststeines stehen zu lassen; sie erreicht die Höhe bei den Forststeinen 13.14 und 18.15.

Für Fußgänger sind außerdem besonders zwei Richtungen zu empfehlen:

a. Durch Hiddesen, oder den Maiweg Nr. 7, das Heidenthal, über den Reuterpfad. Die Landstr. biegt in dem Dorfe hinter 3,3 l. ab, nach 10 Min. durch das Thor. Gleich hinter dem alten Steinbruche l. im Heidenthale (4,26 von Detmold entfernt) Fußweg schräg r. durch die Eichen abwärts nach dem Dohsenthal. Wegweiser: Fußweg nach der Kanzel und Lopsborn. Nach 6 Min. über den Heinebach, dann etwas schräg r. über den Forstfahrweg, jenseits desselben an einer Eiche Wegweiser „über den Bielfstein nach Harttrören,“ l. den Reuterpfad hinauf bis auf die schroff hervortretende Höhe, 27 Min. R. das Dohsenthal und jenseits davon Niebuhrskopf-Scharfnacken mit der Kanzel. Das Ersteigen des Reuterpfades ist, wenn auch ein allmähliches, doch anstrengend, zuletzt führt der Weg durch Kalkgestein auf die Höhe, 385 m. Von hier vorzügliche Aussicht, — bei dem Forststeine 24.21 l. gehen! — von der l. vorspringenden Kuppe besonders auf das gerade gegenüber liegende Hermannsdenkmal. Die steil nach dem Heidenthale abfallenden Schluchten heißen die Bärenlöcher. In südl. Richtung vom Reuterpfade weiter über den Fohßberg und Bielfstein: Von dem Forststeine 24.21 aus sieht man 2 Wege gerade aus in den Wald gehen, man schlage den r. ein (an ihm r. niedriger Forststein 84) und halte sich auch weiterhin auf diesem schmaleren Wege, H an Bäumen, man vermeide den breiten Weg l.; dann quer über die breite Waldschneise, H an Bäumen, nach etwa 10 Min. trifft man bei dem Forststeine 90, am Fuße einer hohen Eiche, Wegweiser „Nach Hiddesen“, auf eine breite Eschenallee, Forststein 18.19.15, auf dieser in 15 Min. bis auf die Landstr., Forststein 13.14 und etwas weiter 18.15, von hier bis Harttrören, 5 Min.; zuletzt am Ende der Hecke r. um!

b. Unterhalb der Grottenburg her 1½ St.:

1. Rieschenspfad. Weg nach der Grottenburg bis da, wo im Walde unterhalb des Wildzaunes der erste Steinhaufen mit der Inschrift „zum Denkmale“ steht, 35 Min., hier verlassen wir den

Dr. S. Thorbecke, Führer.

4

Weg nach dem Denkmale und gehen l. bei dem niedrigen Grenzstein 299 an den Fichten hin bis durch die kleinere Thür im Wildzaune, 4 Min., auf den ersten Fahrweg; auf diesem bis zur Höhe bei dem großen Thore im Wildzaune, 15 Min., Forstst. 5. Tafel: „Nach dem Schlinge, Heiligenkirchen, Berlebeck, Externstein.“ Nach r. Fahrweg nach dem Hermanns-Denkmal, ein anderer abwärts nach dem Heidenthale. Aussicht auf die Höhen und etwas nach dem Heidenthale. Hübscher Rückblick. — Weiter durch das Thor, dann 5 Min. am Wildzaune zur Rechten hin; (l. liegt Sprengers Hellberg, wo früher die Spreckenburg gestanden haben soll); weiter ein Fahrweg l. nach Schling, Heiligenkirchen, Berlebeck, bei einem Dornbusche r. Fußweg steil abwärts: der Lieschenspfad, Wegweiser „Fußweg nach Hartvören!“ Der anfangs steinige Pfad geht r. steil abwärts in den Wald, dann durch ein kleines Thor, r. Eichen in Wahrwegsgrund, hinter dem kleinen Thore zuerst gerade aus, dann den etwas bequemeren Parallelweg l. daneben, bis auf die erste Höhe bei einer starken Buche, 8 Min., weiter einzelne hohe Buchen, l. davon Wellners Kamp, dann eine junge Buchenpflanzung, durch diese l. in altes Nadelholz, 3 Min., nach 5 Min. bei hohen Buchen r. Wegweiser, dann mehrreihiger Baumgang, Grassflächen, über die Papenwiese in südl. Richtung bis an den mit hoher Hecke eingefriedigten Garten des Forsthauses Hartvören, 10 Min.

2. Peterstieg. Gleich hinter dem Abgange nach Lieschenspfad führt der Fahrweg durch ein großes Thor. Nicht weit dahinter biegt sich der Weg nach r. Tafel „Peterstieg, Hartvören“. (Der Weg gerade aus am Draht l. ist der Forstweg unterhalb Honei, Hangstein, Hellberg her nach den Berlebecker Quellen. Tafel: Berlebeck, Nr. 17). Von hier bis Hartvören 30 Min. Anfangs steiniger Hohlweg, besserer Nebenweg l. im Walde, weiter l. mächtige Buchen, dann eine kleine Waldblöße, an deren Ende ein Wegweiser nach Berlebeck steht, l. Forststein 32. 48. 30, Nadelholz, Forststeine 49. 48 und 32. 42, abwechslungsreicher Weg in 6 Min. an einen mehrreihigen Baumgang, hier mündet von r. der Lieschenspfad, weiter über die Papenwiese nach Hartvören. — Hinter der 13. jener mächtigen Buchen, in deren Rinde P eingeschnitten ist, zieht sich ein schmaler Pfad l. hinauf, welcher weiter nach Honei, Hangstein, Brettenaht, Winsfeld, Berlebeck führt, Nr. 16.

Das Forsthaus liegt etwas versteckt, man gehe auf die Hecke r. zu und dann durch das Gartenthor. — Hinter dem Wohnhause ist noch altes Gemäuer und ein Gewölbe zu sehen, wohl Reste eines früheren Fürstl. Jagdhauses. Auch war hier ehemals ein Ortolanenfang, der jährlich etwa 150 Stück aufbrachte. — Auf der Weide bei Hartvören stehen mehrere Wegweiser: 1. Hauptbeck, Kreuzkrug. 2. Peterstieg, Berlebeck. — Lieschenspfad, Hermanns-Denkmal. 3. Hangstein, Berlebeck.

Rückwege s. Nr. 92—95.

11. Detmold—Dörenkrug—Dörenschlucht. $1\frac{3}{4}$ St.

Landstraße nach Lopsborn über Hiddesen, hier hinter 3,3 bei dem Wegweiser gerade aus, an der Mühle vorbei 4,1; von hier an durch Wald. Von der Landstr. gehen zwei Wege r. ab in den Wald und führen in 20 Min. auf den Forstfahrweg Lopsborn-Dörenschlucht. Hinter 6,6 beim Kriegergraben geht der erste Weg r. ab, Wegweiser „nach Augustdorf,“ der zweite bei dem Steine: 2 Lopsborn, 6 Detmold, beide vereinigen sich später. Jener führt zuerst durch Nadelholz, nach 5 Min. in Laubholz, nach 3 Min. auf den zweiten fahrbaren Weg (von ihm geht nach 1 Min. ein schmaler Weg l. ab nach dem Forstfahrwege Lopsborn-Dörenschlucht), Bezirk Bodshorn, nach 3 Min. kleine Waldblöße und Biegung l., gerade aus, nach 2 Min. nicht den Weg r. ab (der auch nach der Dörenschlucht führt), nach 1 Min. Teilung des Weges, r. gehen, nach 3 Min. wieder r., in 3 Min. auf den Forstfahrweg Lopsborn-Dörenschlucht bei dem Wegweiser „nach Detmold,“ Forststein 50. 54. Der Fahrweg geht l. nach Lopsborn, r. nach der Dörenschlucht. Dieser Fahrweg wird überschritten und der Waldweg eingeschlagen, Wegweiser „nach Augustdorf,“ Forststein 51. 55, nach 10 Min. Austritt aus dem Walde, Wegweiser „nach Detmold,“ geradeaus führt der Weg nach Augustdorf; r. in 4 Min. bis zum Dörenkrug. Rückweg über Donoper Teich: Vom Dörenkrug den Kommunalweg Augustdorf-Pivitsheide, 11,6 bis 11,1 in der Dörenschlucht, r. durch das große Thor, Wegweiser „nach Lopsborn,“ l. Waldwärterhaus, am Ende der Hecke l. Wegweiser „nach Donoper Teich“, zunächst am Drahtzaune hin. Der Weg führt durch recht schöne Waldpartien, r. der große Eheberg, gewährt auch interessante Blicke in die Dörenschlucht und auf Hümngräber; Wegweiser und Buchstabe D an Bäumen bis nach dem Donoper Teiche. Dörenkrug—Don. Teich 1 St. Vom Donoper Teich den Fußweg, Wegweiser „Detmold, Hermannsdenkmal“, am r. Ufer, weiterhin Forstst. 68. 62, am Krebsteiche Forstst. 61, vorbei, auf die Landstr. Lopsborn-Detmold 16 Min.; von hier bis Detmold 5 Km.

12. Detmold—Dörenkrug $1\frac{3}{4}$ —2 St. Senne—Emsquellen 1— $1\frac{1}{2}$ St.

Bis Dörenkrug entweder über Donoper Teich, Nr. 4, oder Lopsborner Landstr. u. Wald, Nr. 11. Vom Dörenkrug in wenigen Schritten l. auf den Kommunalweg, den Wegweisern nach durch den Wald bis zum Austritt l. in die Senne.

Die Senne dehnt sich am Südfuße des Teutoburger Waldes als mächtige Sandablagerung von Schlangen-Lippssprünge bis Brackwede aus. Die Oberfläche der Senne wird von losem Sande oder von einem torfartigen Humus, Heideerde, gebildet (vgl. Rud. Brandes, die Mineralquellen u. Schwefelschlammäder zu Weinberg. Lemgo

1832). Ueberall wo das Wasser die größte Zeit des Jahres über dem Boden steht, findet sich Torfbildung. Die gemeine Heide, Moos- und Flechtenarten bedecken den Boden, ferner die Sumpfsheide, *Erica tetralix*, die Heidelbeere und *Vaccinium vitis idaea*; wo viel gefahren und gegangen wird, verschwindet die Heide, und Grasarten treten an ihre Stelle. Die Heideerde ist nicht überall gleich dick, an einigen Stellen kaum einige Zoll, an andern mehr als einen Fuß; unter ihr liegt eine Schicht grauen, an einzelnen Stellen ziemlich weißen Sandes, unter diesem eine Schicht eisenschüssigen Sandes, Ortsand genannt; er ist schwarz-, gelblich- und graubraun, stellenweise ist er fast steinhart, die Dicke seiner Lagerung geht bis zu 1,5 m. Auf den Ortsand folgt der gelbe Sand, eine Schicht von ungemeiner Dicke, bei Brunnengrabungen hat man sie 30 m dick gefunden. Bricht das Wasser irgendwo im Sande ein, so entstehen die Sandbrüche (nasse Heide), wohl 3—6 m tief und 6—60 m breit; außerdem finden sich muldenförmige Vertiefungen. Wird die Oberfläche für die Vegetation untauglich gemacht, z. B. durch zu tiefes „Blaggen“ (Abhauen der Heide), so entstehen Sandwehen, deren verwüstender Wirkung nur durch Anpflanzung von Kiefern und Birken entgegen gearbeitet werden kann. Es finden sich solche Anpflanzungen ziemlich viel in der Senne, es könnte in dieser Hinsicht aber noch mehr geschehen. Höchst interessant sind die in der Senne gefundenen sog. Blitzröhren oder Fulguriten; solche wurden in der Senne zuerst von Henze in Desterholz gegen das J. 1800 entdeckt. Die Blitzröhren sind sehr verschieden lang, 0,25—6 m und darüber, teils sehr dünn, teils etwa 5 cm im Durchmesser; sie entstehen durch den Blitzstrahl, welcher den Sand schmilzt; sie sind rundlich, eckig oder platt. Solche Senne-Blitzröhren befinden sich im Museum zu Detmold (s. S. 24), in Jena und Berlin. Brandes erzählt, wie er selbst einmal einen unbestreitbaren Fall beobachtet hat, wo eine Blitzröhre durch einen Blitz entstand.

Vom Eintritt in die Senne den Wegweisern nach bis zu den Fellsbäumen in der Stapelager Schlucht; von hier l. abwärts dem Wegweiser „nach den Emsquellen“ nach, bei dem Gehöft Schapeler vorbei bis nach den Quellen 30—35 Min. Man nehme seine Richtung etwa auf die etwas zurücktretende Mitte des Kiefernwaldes unten in der Senne, bald nach dem Eintritt in den Wald wird man die Ems sehen; ihr Abfluß ist in einem ziemlich tiefen Bette mit sandigem Untergrund; es empfiehlt sich, das Ufer eine ziemliche Strecke abwärts zu gehen. — Andere Quellen der Ems liegen weiter westlich in der Bofler Venne.

Wer mit der Dertlichkeit vertraut ist, braucht nicht bis zur Stapel. Schlucht zu gehen, sondern kann 20—25 Min. sparen: Bei dem Austritt aus dem Walde in die Senne geht man zunächst noch etwa 15 Min. am Waldrande hin, bis man das rote Dach des einsam wie eine Dase in der Wüste liegenden Gehöftes Schapeler erblickt, dann schräg l. nach dem dunklen Walde weit unterhalb des Schapeler; vgl. oben.

Der Weg durch die Senne ist besonders schön zur Zeit der Heideblüte, Ende Juli und August; außer der roten Heide findet man auch die weit seltenere weiße Heide.

Bei dem Rückwege quer durch die Senne, 1 St. 25 Min. bis Dörenkrug, nimmt man als Richtepunkt am besten den gr. Ohberg jenseits der Dörenschlucht. Dörenkrug—Donoper Teich 1 St., von hier bis Detmold $1\frac{1}{4}$ St., Nr. 11 Schluß.

13. Detmold—Berlebeck 5,6 Km., Berlebecker Quellen 7,1 von D., Falkenburg, oder Winfeld $2\frac{1}{2}$ St.

Landstr. über Heiligenkirchen, 3,6 Km., Kirchdorf, 156 m, beim Einfluß der Lichteupste oder Wiembecke in die Berlebecke; Schnatmanns Wirtshaus „Zum Falkenberger Hof.“ Berlebeck, Berl. Quellen, weiter über die steile „Gauselöte,“ 346 m, die Wasserscheide zwischen Lippe und Werre, Kreuzkrug 11,36 Km., Schlangen 16 Km., Lippsspringe 19,65 Km. bis Paderborn 29,3 Km.

Berlebeck.

Berlebeck (Bartelwyk) ist ein Gebirgsdorf, 895 G.; seine Häuser liegen zum Teil in dem schmalen, tief eingeschnittenen Thale der Berlebecke, zum Teil an den Bergabhängen zu beiden Seiten; Gärten mit Obstbäumen, Wiesen in saftigem Grün umgeben die Gebäude; hohe Berge, mit vortrefflichem Hochwald, Nadelholz und Laubwald, beherrschen das Thal. Reine Luft, vorzügliches Wasser. Berlebeck eignet sich ganz besonders zur Sommerfrische; bequeme Ausflüge, anstrengendere, ja starke Wald- und Bergtouren sind von hier möglich. Vgl. Sommerfrischen S. 14. Wirtshäuser: „Zur Forelle,“ 20 Betten, neuer Speisesaal, Wasserleitung, Bäder im Hause, Garten und Buchenwald. Gasthof von Hartmann, 22 Betten, Garten. „Zur Sommerfrische“ von Kanne, 35 Betten, zum Teil Neubau, Garten, Wald. In diesen dreien: Logis u. Kaffee 1,50 M., Mittag 1,50—2 M., ganze Pension 3,50—4 M. täglich. Weiter am Ende des Dorfes, hoch nach dem Walde hin Villa Johannaberg mit Restauration; sehr schöne Lage, Pensionshäuser für Sommer- und Winteraufenthalt, oberhalb der Berlebecker Quellen; großer parkartiger Garten, vortreffliche Aussicht; Wasserleitung; Johannaberger Säuerling, kohlen-saures Tafelgetränk. Telephon nach der Post.

Posthilfs- und Telephonstation im Wirtshaus Kanne, ebendasselbst Privatpost, zweimal täglich nach und von Detmold.

Wer von Detmold die Landstr. möglichst vermeiden will, gehe durch den Büchenberg, über den Papenberg und den Königsberg (vgl. S. 27). Vom Königsberge hinab in das Dorf Heiligenkirchen bis auf die Landstraße. Hinter Heiligenkirchen auf der ersten Höhe geht hinter 4,3 schräg l. ein Weg ab, auf dem man den Staub der Landstr. und ihr Bergauf und Bergab vermeidet. Er führt an das

l. Ufer der Berlebecke, geht dann zwischen Gehöften durch, über den Bach, dann bei dem nächsten Bauernhose r. um die Gartenmauer, wieder über den Bach, vor der „Forelle“ auf die Landstraße. Die Berlebecker Quellen, an zwei Stellen hinter einander, liegen 1,52 Km. weiter als das Wirtshaus Kanne, hinter dem großen Thor im Wildzaune, durch welches die Landstr. führt, r. von dieser. Die Umgebung der zweiten Quellen bietet einen sehr angenehmen, schattigen Aufenthalt; sie entspringen in einem Kessel, der sich nach der Landstr. hin öffnet; das Laubdach mächtiger Buchen überwölbt sie. Das Wasser ist kristallhell, von köstlichem Geschmacke und hat gleichmäßig 8—9° C. Ein anderer, im Sommer meist ausgetrockneter Quellsbach der Berlebecke kommt vom Falkenberge aus den Wiggengründen her.

Von den Quellen ist die Falkenburg auf dem kegelförmigen Falkenberge in 25 Min. auf steilem Wege zu erreichen. Man geht von den Quellen die Landstr. etwas zurück; nicht weit vor dem Thore führt über den Bach ein Steg in den Wald. Hier sind zwei in dem Boden stehende Steine zu bemerken, deren Entfernung von einander die Sprungweite eines gehetzten Hirsches angiebt, daher für die Vertikalität und das dortige Forsthaus der Name Hirschsprung. Von der Inschrift, welche in den oberen eingehauen, ist nur noch folgendes zu lesen:

ANNO. 96 DEN. Z.
HAT. EIN. HERZ. D
EN. SPRVNEK. GETA.

Darunter stehen in der Mitte drei in einander verschlungene Zeichen, deren Entzifferung noch nicht gelungen ist. Von diesem Platze einige Schritte bergan bis in die Nähe des Forsthauses Hirschsprung, von hier entweder den Fahrweg gerade aus, oder gleich r. durch das Thor in den Wald; beide Wege sind nicht zu verfehlen. Auf der Höhe bei dem Forststeine 96. 99. 100 r. ab nach den Trümmern der alten, festen Falkenburg. Die Falkenburg bestand, wie alle mittelalterliche castra (nach Hölzermann) aus drei Theilen, der Vorburg, der Hauptburg und dem Nebuit, das gewöhnlich ein starker Turm war. Ausgrabungen und Aufräumungen in neuester Zeit haben Teile der Ruinen, namentlich die dicken Turmmauern bloßgelegt.

Der Sage nach soll auf dem Falkenberge schon in den Römerzeiten eine feste Burg gestanden haben. Gegen Ende des 12. Jahrh. wurde dort von Bernhard II. und seinem Sohne Hermann eine Burg angelegt (D. Preuß, Altertümer). Im 13. Jahrh. erbauten, wie Klostermeier berichtet, die Grafen zur Lippe Bernhard III. (reg. 1230) und Simon I. (reg. 1275) eine Feste in solchem Umfang und in einer Höhe, daß sie von der 5 Stunden entfernten Burg des Grafen von Schwalenberg gesehen wurde, worüber erstaunt und beunruhigt die Gräfin von Schwalenberg ihrem Gemahl zugerufen haben soll: „Ei, Lieber, siehe die neue Falkenburg; ich befürchte sehr, der junge Falke wird der alten Schwalbe die Augen aushacken!“ Im J. 1453 soll die Burg durch einen zufälligen Brand eingeeäschert, um 1460 aber

wieder aufgebaut worden sein. Seit 1523 geriet sie in Verfall. Merkwürdig ist sie in der lippischen Geschichte durch die Gefangenschaft des Herzogs Heinrich von Braunschweig. Dieser war von Bernhard VI., dem Sohne Simons III., im Treffen am Ohrberge bei Hameln gefangen genommen und saß auf der Falkenburg in harter Haft vom November 1404 bis zum Juni 1405 in der sog. Fürstentammer, welche von dem Edelherrn zur Lippe besonders dazu eingerichtet war. Anno Domini 1404, sagt eine alte Chronik, do wart Hinrick van Luneborch gefangen van Her Bernde van der Lippe und ward gefort up den Valkenberg, dar hest en der Here strenglicken en jar umb, dat he na up Krücken moeste gahn, da he los wart. Das Andenken an diese Gefangenschaft und an den Umstand, daß die Gemahlin des Gefangenen selbst zu Bernhard kam und die Befreiung ihres Gemahls von ihm erbat, hat sich in folgendem Liede erhalten:*

Ik sag minen Heren van Falkenstein
Do finer Borg op riden.
En Schild förte he beneven sik her,
Blank Schwerd an finer Sieden.

„Got gröte ju Heren van Falkenstein!
Sy ji des Lands ein Here?
Ei, so gebet mi wed'r den Gefangnen min,
Um aller Jungfroun Ere!“

De Gefangene, den ik gefangen hebb',
De is mi worden suer,
De ligt tom Falkenstein in dem Torn,
Darin sal he verbulen.

„Sal he dan tom Falkenstein in dem Torn,
Sal he darin verbulen?
Ei, so wil ik wal jegen die Müren treen,
Un helpen Leeffen truren.“

* Klostermeier, Kleine Beiträge zur geschichtl. und natürlichen Kenntniss des Fürstent. Lippe. Lemgo 1816.

Uebrigens ist es, und darin stimmen wir D. Preuß bei, sehr zweifelhaft, ob sich dieses Lied, das immer vom Falkenstein spricht, gerade auf diese Gefangenschaft auf der Falkenburg bezieht, da es noch zwei andere Lieder giebt, welche, in fast gleichen Strophen denselben Stoff behandelnd, das eine in Hessen, das andere in Württemberg ihren Schauplatz haben. Dagegen ist das Lied in Verlebeck am Ausgange des vorigen Jahrh. bekannt gewesen; unter einer alten Zeichnung des Archivrats Knoch vom Falkenberge und den damals noch vorbandenen Ruinen (auf der hies. öffentlichen Bibliothek befindlich) steht folgende Bemertung Knoch's: „daß er in Gemeinschaft mit anderen Herren hier einen vergnügten Tag gehabt und des alten Falkenberger Liedgens „Ich sah min Heeren van Falkenstein“ gedacht worden. July 1786.“ Auch in den dreißiger Jahren unseres Jahrh. ist es, wie mir ein Ohrenzeuge, der Küster Römer in Neekirchen, mitgeteilt hat, in Verlebeck noch gehört worden.

Diese Fehde ist behandelt von P. Bartels, der eversteinsche Erbfolgekrieg. Göttingen 1882.

Un as se wal jegen de Miren trat,
Hört se sin Leeffen d'rinne.

„Sal ik ju helpen? Dat ik nig kan,
„Dat nimmt mi Wit und Sinne.“

Na Hus, na Hus, mine Jungfroue zart,
Un tröst jue arme Weyfen.
Nemt ju op dat Jahr enen andern Man,
De ju kan helpen truren.

„Nemt ik op dat Jahr enen andern Man,
„By eme möst' ik slapen.
„So let ik dan of min Truren nig,
„Slög he min arme Weyfen.

„Ey so wolt ik, dat ik enen Zelter hett,
„Und alle Jungfrou'n rieden,
„So wolt ik met Heren van Falkenstein
„Um min sin Leeffen strieden.“

Oh ne, oh ne, mine Jungfrou zart,
Des möst' ik dregen Schande,
Nemt ji juen Leeffen wal by de Hand
Tref ju met ut dem Lande.

„Ut dinem Lande tref ik so nig,
„Du giffst mi dan en Schriben,
„Wan ik nu kome in fremde Land,
„Dat ik darin kan bliven.“

As se wal in en grot Heede kam,
Wal lude ward se singen:
„Nu kan ik den Heren van Falkenstein
„Met minen Worten twingen.“

„Do ik dit nu nig hene seggen kan,
„Do will ik don hen schriben,
„Dat ik den Heren van Falkenstein
„Met minen Worden font twingen.“

Die Befreiung gelang jedoch seiner Gemahlin nicht so leicht, wie das Lied es erzählt: erst im Juni 1405 erfolgte sie gegen das Versprechen eines Lösegeldes von 100,000 rhein. Goldgulden und nach Stellung von zwei Landesherren und 26 Rittern als Bürgen, nachdem der Herzog Urfehde gelobt. In seine Burgen zurückgekehrt aber wurde der Herzog seinem Worte untreu, er ließ sich in Rom „von dem eyd absolveren unde toch in des greben van der Lippe Land und brende reyn aff dat do was, da ward nich vele gerobet.“ Ueber Bernhard VI. und seinen Sohn Simon wurde die Reichsacht ausgesprochen, Westfalen und Niedersachsen erhob sich gegen sie, und ihr Gebiet wurde arg verwüstet. Nur durch die Verwendung des

Kurfürsten Friedrich von Köln kam ein Vergleich zustande, welcher die Edelherrn von der Lippe rettete.

Von den Berlebecker Quellen ist auch das Winsfeld, allerdings nicht ohne bedeutende Steigung, in 15 Min. zu erreichen; sandiger Weg durch den sog. Sandfleck. Von dem l. Ufer der Quellen, den Wegweisern nach, eine kurze Strecke aufwärts bis auf den Fahrweg, der von der Berlebecker Landstr. an dem großen Thore r. abgeht und auf die Berlebecker Heide führt, die hier und da mit einzelnen Bäumen und Baumgruppen bestanden ist. Ueber diese laufen mehrere Wege, die Richtung nach dem Winsfeld ist von den Quellen gerade aus auf die Höhe hin. Nach l. führt der „alte Postweg“ über den „alten Hau,“ nach Kreuzkrug. Diese Richtung bezeichnet an dem Fahrwege der Wegweiser „Kreuzkrug,“ welcher da steht, wo unser Fahrweg (Forstfahrweg) von dem alten Postwege durchschnitten wird. Rechts Villa Johannaberg, Pensionshäuser für Sommer- und Winteraufenthalt, herrlich gelegen, Restaurationshalle mit prächtiger Aussicht. Oberhalb von ihr führt der Forstfahrweg unter dem Hellberge her, Hangstein, Honei, Peterstieg nach der Grotenburg; der Wegweiser hierfür ist am Ende der Kastanienreihen, am Fuße der Buchen des Hellberges, er ist an einem Baume angebracht: „Peterstieg, Hermannsdenkmal“; bequemer Weg mit lohnenden Aussichten, aber bei nassem Wetter stellenweise recht schlecht, Nr. 17.

Der Weg nach dem Winsfelde wird bezeichnet durch den Wegweiser „Winnefeld, gr. Hangstein, Peterstieg, Hartrören.“ Schräg l. halten! Auf diesem Wege hübsche Blicke auf und in den Wald. Eintritt auf das Winsfeld bei dem Wegweiser „Berlebecker Quellen, Falkenburg.“ Das Winsfeld auf der Höhe des Hellberges ist eine große, mit abwechselnden Vertiefungen durchschnittenene Waldblöße, die sich nach der Senne hinabsenkt. In Urkunden aus dem Anfange des 17. Jahrh. heißt es Wind-, Wint- und Windtfeld. Klostermeier vermutet, daß es, als noch die Falkenburg stand, von ihr aus beackert worden sei, „um der Besatzung des neuen Schlosses Brodkorn zu verschaffen.“ Möller, Spangenberg, Fürstenberg, Schaten, Hammerstein verlegen hierher den Schauplatz der varianischen Niederlage.

An der äußersten Ecke schräg r. von dem Eintrittspunkte steht ein turmartiges trigonometrisches Signal, welches die Bäume überragt. Rechts von diesem Eintrittspunkte ziemlich nahe am Waldrande hin führt der Weg nach dem Hangsteine, er erreicht den Wald wieder bei der Tafel „Hangstein“, Forstst. 16. L. von jenem Eintrittspunkte geht es an der jungen Eiche auf dem Lükenskopfe, (bei Klostermeier im J. 1822 der Lütkebrink gen.) vorbei nach der Gauselböte und Kreuzkrug, Nr. 24.

14. Detm.—Wantrup, Schling, Berlebeck. 1 St. 25 Min.

Von Detmold bis Wantrup 35 Min. durch die Allee und die Schanze; der zweite Ausgang l. aus der Schanze führt quer über die Hildeker Landstr. und über eine kleine hölzerne Brücke auf eine

Wiese. Der Fußpfad über diese Wiese geht am l. Ufer der Berlebecke hinauf, am „blauen Stege“ vorbei, dann r. auf einen Fahrweg, hier l. gehen. Rechts davon die Sophienanstalt für arme Mädchen. Bald darauf Biegung nach r., an dem Gute Wantrup vorbei (l. gehen Fußwege ab nach Heiligenkirchen, der erste dicht am l. Ufer der Berlebecke, der zweite Wantrup gegenüber l. durch die Acker) und weiter durch die Felder, nach 8 Min. Biegung nach l., nach 2 Min. bei der Teilung nach l. abwärts in 4 Min. über Köllermeyers Hof auf den Kommunalweg, bis Schling 17 Min., im Schlinge bei der Teilung des Fahrweges bei 5,5 nach l. (r. davon Wirtshaus), an dem mit Nadelholz bestandenen Berge hinauf, 12 Min., Schling—Berlebeck 2 Km. Von der Höhe des Weges — l. der kahle Hahnberg, früher Hagenberg (Clostermeyer) — Blick auf Berlebeck und weiter auf den mit Nadelholz bewachsenen, umfangreichen Stenberg, r. neben diesem ist der kegelförmige Falkenberg, noch weiter der langgestreckte Langenbera. Diesseits des Stenberges am Ende des Dorfes r. liegt ein kahler, eigentümlich gerundeter Bergausläufer, die Kelle. Nach dem im Thale liegenden Berlebeck geht es den mittleren der drei Wege vor uns und weiter auf verschiedenen Wegen mit Wegweisern hinab; auf dem r. abgehenden Fahrwege gelangt man in den oberen Teil des Dorfes bei 5,8. — Der Fahrweg rechts von unserem Standpunkte führt hinauf nach den Hangsteinen; derselbe steigt an, ist an einer Stelle — hier geht r. aufwärts der schiefe Pfad ab nach Honei, Harttrören, bezw. Grotenburg, Wegweiser „Berlebeck, Externstein; Peterstieg, Harttrören“ — durch das Kalkgestein gebrochen und geht dann durch ein großes Thor, hinter diesem Thore entweder r. aufwärts nach dem gr. Hangsteine und Wiefelde, Nr. 16, oder l. nach den Berlebecker Quellen, Nr. 17.

Auf dem Gute Wantrup steht ein alter massiver steinerner Turm, die Burg genannt, welcher wohl zum Schutze gegen Feinde gedient hat. Er steigt von einer Quadratfläche, deren Seiten etwa 20 Fuß messen, um das Doppelte in die Höhe, die Mauern sind über drei Fuß dick; eine starke eisenbeschlagene hölzerne Eingangsthür kann von innen mit einem in das Mauerwerk eingreifenden vorgeschobenen Balken gesichert werden. Der Bau hat über dem Erdgeschoße zwei Stockwerke mit Schießcharten. Ein ähnlicher Bau ist auf Köllermeyers Hofe Nr. 3 zu Heiligenkirchen. (Preuß, haul. A.)

Rückweg: Landstr. von Berlebeck über Heiligenkirchen. 5,6 Km.

15. Detm.—Heiligenkirchen, Schling, Hahnberg, Berlebeck. 1½ St.

Detmold, Büchenberg, Seufzerallee, Landstr., bei 1,6 steht r. das „Zollhäuschen,“ gerade aus, hinter 2,7 r. über den „blauen Steg,“ l. am Wasser hin, an der Sophienanstalt vorbei, dann Biegung r., bei dem nächsten Gutshofe, Wantrup, l. zwischen Feldern hindurch, auf dem Kirchhofe in Heiligenkirchen r. an der Mauer hin,

durch das Thor r., am Wasser hinauf, bei 4,2 auf den Kommunalweg Heiligentirchen—Schling, an Köllermeyers Hofe vorbei, Forellenteiche; im Schling bei 5,5 Biegung l., dann gleich l. vom Kommunalweg ab über den Bach den Weg im Nadelholze hinauf, weiter nicht l., sondern gerade aus über den Bauernhof und von da nach Berlebeck, ev. von jenem Bauernhofe aus r. auf die Höhe.

Dieser Weg ist vom Schling aus nachmittags schattiger als Nr. 14.

*16. Detm.—Peterstieg, Honei, Hangstein, Berlebeck (oder von Hangstein nach dem Wiefeld, Berlebecker Quellen, Berlebeck). 2 $\frac{1}{2}$ bzw. 3 $\frac{1}{2}$ St.

Detmold—Peterstieg N. 10 b 2, 1 St. Hinter der 13. hohen Buche mit P. zieht sich vom Peterstieg ein schmaler Pfad nach einer kleinen Waldblöße. Die Aussicht ist jetzt zugewachsen. Weiterhin hat man, auf dem Fußpfade gerade aus am Höhenrande hin, an verschiedenen Stellen Durchblicke. Der Forstbezirk heißt Honei (Hohenegge, Hohenei). Hinter einem Bergvorsprunge geht l. der schiefe Pfad ab nach Berlebeck, Wegweiser. Man muß sich immer so ziemlich auf der Höhe halten (oder vorn in) zwischen dem Hochwalde r. und dem jüngeren Buchenbestande l., zuletzt abwärts, l. von einem chauffierten Fahrwege; freier Ausblick. Der Fahrweg wird am Ende des Buchenwaldes von einem andern Forstwege durchschnitten; dieser kommt von r. aus der Brettennaht, einem langen, sehr schönen Querthale, und führt l. zwischen Kalksteinschichten hindurch abwärts nach Berlebeck. Dieser Durchbruch durch das Kalkgestein ist der kleine Hangstein* Forststeine 18.17 und 31.30. Peterstieg—Hangstein 17 Min. Weiter Ausblick! l. der kahle Hahnberg, Berlebeck, Stenberg, das lippische Hügelland, Lemgoer Mark, Sternberg, Hoher Asch, Winterberg, Pyramonter Berge, Schwalenberger Mört, Schwalenberger Burg, Köterberg, Solling; die doppeltürmige Kirche in Marienmünster. Weiter gerade aus auf der Höhe in den Wald; r. und l. Buchenwald. Nach etwa 2 Min. biegt sich der Weg etwas l., nun nicht l. abwärts (nach Berlebeck), sondern r. (Nach 1—2 Min. Abstecher l. in die junge Buchenpflanzung nach der 1871 gepflanzten Friedensseiche auf dem großen Hangstein) (Teufelsmauer), Aussicht!

* Ueber die Ortsbezeichnung „kleiner und großer Hangstein“ herrscht eine Verschiedenheit, welche ich hier kurz berühre. Die Angabe im Texte ist die im Publikum verbreitete. Von einem alten Forstbeamten habe ich eine andere gehört. Nach dieser ist die im Texte als „kleiner Hangstein“ bezeichnete Stelle der eigentliche Hangstein. Weit tiefer als dieser liegt an dem Wege, der von diesem eigentlichen Hangstein nach dem Hahnberge führt, eine zweite ähnliche Durchbruchsstelle (vgl. oben: schiefer Pfad) durch das Kalkgestein; dies soll der kleine Hangstein sein. Was dagegen im Texte „großer Hangstein“ genannt ist, heißt eigentlich Teufelsmauer.

Von hier aus: a) nach Berlebeck in 25 Min.; den Fahrweg abwärts, durch das Thor, bis an den Hahnberg, da, wo vom Schlinge her der Fahrweg sich mit ihm vereinigt, Wegweiser, r. den oberen Weg, weiterhin den Wegweisern nach, s. Nr. 14.

b) nach dem Winfelde, Nr. 13 Schluß, den breiten Fahrweg, oft recht schmutzig und stark zerfahren, Nebenwege r. im Walde, über den Hellberg in 15 Min. Von 1874 an war das Winfeld einige Jahre lang mit einem Drahtzaune zur Sommerweide für die fürstlichen Pferde eingefriedigt. Aus jener Zeit ist r. auch noch die Futterscheune. Rechts in einiger Entfernung von unserem Eintrittspunkte Forstst. 16, hohes trigonometrisches Signal. Gerade aus, am Waldrande l. in 2 Min. an eine vorspringende Waldecke: dort l. ab in 15 Min. nach den Berlebecker Quellen, Wegweiser. (Vgl. S. 54). Das Winfeld dehnt sich südlich weithin abwärts und mündet durch das Kettenthal in die Breitenacht. Weitreichender Blick in die Senne und die westfälische Ebene, besonders vom Lükenskopfe aus, der rundlichen Höhe jenseits jener Waldecke, kennbar durch zwei junge Eichen: nach Lippspringe, Paderborn, Nietberg, Delbrück, Gütersloh, Wiedenbrück, Rheda, Warendorf; bei günstiger Beleuchtung ist auch Münster zu sehen.

17. Detmold — unterhalb der Grotenburg, Honei und Hellberg her — Berlebecker Quellen. 1 St. 40—50 Min.

Von Detmold Weg nach dem Hermannsdenkmale, im Walde bei dem ersten steinernen Wegweiser „zum H. D.“ bei dem niedrigen Grenzsteine 299 l. am Waldrande hin, durch die Thür r. auf den Fahrweg, 35 Min., l. weiterhin Forstst. 4.5, dann Forstst. 5 vor dem gr. Thore auf der Paßhöhe, von D. bis hier 50 Min., durch das Thor, abwärts (l. ist Sprengers Hellberg), an dem nächsten Thore („Für Unberechtigte verbotener Weg“) vorbei gerade aus am Drahtzaune, auf Fahrweg, durch das nächste Thor, bis an den Anfang von Peterstieg, Wegweiser, 10 Min., gerade aus den Forstfahrweg, bis nach den Quellen mit Wegweisern besetzt, fast immer durch Wald 50—60 Min., mit hübschen Ausblicken. Die erste Hälfte ist der Weg gut bis unterhalb Hangstein, weiterhin ist er stark zerfahren und bei nassem Wetter recht schmutzig. Auf der Berlebecker Heide oberhalb der Quellen Wegweiser; von Berl. Heide am Drahtzaun l., dann durch das Thor l., hinter dem Parke von Johannaberg her, Restaurationshalle l. im Gebüsch, 7 Min.

18. Detmold—Stemberg, ohne die Landstr. durch Berlebeck zu gehen. 1 $\frac{1}{4}$ St.

Hinter Heiligenkirchen von der Landstr. hinter 4,3 l. ab den Weg hinab, im Thale die Berlebecke, in 8 Min. bis an das erste Gehöft, über die Berlebecke, bei der Teilung des Weges l. gehen, dann etwas bergan, in 4 Min. auf Kommunalweg Berl.=Fromhausen

bei 6,0, hier l., bei 6,1 r. Von hier an die Häuser stets r. lassen, nach 5 Min. r., dann r. von den Bäumen, dann r. den Weg nach dem Walde hin, Häuser, 8 Min., nach 5 Min. durch das Thor. Oder bei 6,1 r., vor einem Gehöft her, nach 2 Min. bei dem Hause Nr. 102 r., nach 1 Min. l. hinauf, 8 Min. bis vor den Wald, Grenzstein 9, l. bis Ende des Waldrandes 1 Min., Grenzstein 5, gleich jenseits des Hauses r. nach dem Walde, nach 5 Min. durch das Thor nach dem alten Steinbruche, Wegweiser.

Der umfangreiche alte Steinbruch ist für Musflons (richtiger Mähnschafe, *ovis tragelaphus*) eingefriedigt. Diese sind im nördl. Afrika im Atlas heimisch. Die hier eingeführten Tiere sind aus zoologischen Gärten bezogen, und es ist gelungen, sie nicht bloß zu erhalten, sondern sie auch zum Setzen (zur Vermehrung) zu bringen. Die Musflons haben einen gedrungenen Bau, sind hellbraun, im Winter dunkler gefärbt. Beide Geschlechter tragen ein ziemlich starkes Gehörn, „Krickeln,“ und an der Brust eine Mähne; die Bewegungen dieser Tiere sind ungemein lebhaft, schnell und sicher; mit großer Gewandheit klettern und springen die Musflons in dem Steinbruche umher und stürzen sich oft an den steilen Wänden aus beträchtlicher Höhe herab, ohne Schaden zu nehmen. Im Dez. 1887 wurde ein Kapitalwidder erlegt, welcher unaufgebrochen 114 kg wog (Baldeneder).

19. Detmold—Falkenburg. $1\frac{3}{4}$ St.

Wie 18 bis in Berlebeck an das Haus Nr. 102, hier r. weiter zwischen Häusern her 2 Min., r. Haus Nr. 31, dann bei der Teilung des Weges l. hinauf, vor dem Walde zwischen den Grenzsteinen l. 23 und r. 24 hindurch r. bis an das Thor, von hier im Nadelholz-Walde nach 2 Min. über den Fahrweg, den „Falkenpad,“ nach 5 Min. Lichtung, wundervoller Blick, der Falkenberg mit einer abgeholzten Stelle gerade vor uns, l. Nadelholzwald, am dreiarmigen Wegweiser vorbei 5 Min., nach 1 Min. abkürzender Fußpfad l. etwas hinan, nach 1 Min. l. Forststein 102.99.101, nach $\frac{1}{2}$ Min. Fahrweg von r. kommend, gerade aus, nach 4 Min. Forstst. 101.99.98, l. Nadelholz mit Saufang, r. Buchenhochwald, nun immer gerade aus am Waldrande hin, nicht l. abbiegen, nach 5 Min. auf einen Platz mit einer Linde; hier treffen mehrere Wege zusammen, l. Forstst. 99.96.98; von hier r. auf den alten Falkenburger Fahrweg, nach $\frac{1}{2}$ Min. Forstst. 96.99.100, hier l. hinauf in 5 Min. bis zu den Trümmern der Falkenburg, Nr. 13. (Bei Forstst. 96. 99. 100 geht es r. abwärts nach Försterei Hirschsprung und den Berl. Quellen 20 Min.)

20. Detmold—Stemberg—Holzhausen—Erternstein.

2— $2\frac{1}{2}$ St.

Nach Nr. 18 bis Kommunalweg Berlebeck-Fromhausen bei 6,1 r. ab:

a. von hier an die Häuser Berlebeck's immer r. lassen, nach 5 Min. r., nach 3 Min. unter Bäumen hin, 2 Min. weiter Haus r., um das Haus herum, dann l. in 2 Min. auf den unteren Weg Berlebeck-Stemberg-Externstein, Nr. 41, nach 6 Min. Drahtzaun, nach 5 Min. Austritt aus dem Walde, den Wegweisern nach in 20 Min. bis Wirtshaus Hartmann in Holzhausen, von da bis Externstein 1,21 Km.

b. wie Nr. 18 bis an den Waldrand oberhalb Berlebeck, dann l. und weiter immer gerade aus wie a.

c. wie Nr. 18 bis an den alten Steinbruch auf dem Stemberge, von hier den Wegweisern nach, angenehmer Waldweg, 11 Min., Ende des Waldes, bis Hartmann in Holzhausen 20 Min., Externst. 1,21 Km.

d. bei dem alten Steinbruche nicht l. den Waldweg c, sondern den Fußweg r. gleich hinter dem Wegweiser durch den Wald, eine Strecke am Drahtzaune, dann l. davon ab aufwärts, in 4 Min. auf den oberen Fahrweg, diesen Waldweg l., weiter Blick, 25 Min. bis an das Thor, bis Holzhausen 10 Min., bis Externstein 1,21 Km.

e. Es giebt noch einen Weg die Höhe des Stemberges, die Vogeltaufe, entlang; ich weiß aber nicht genau, ob dieser erlaubt ist. Er beginnt auf dem in d bezeichneten oberen Fahrwege und ist die Fortsetzung des Weges von dem oberen Teile Berlebeck's bis an den alten Steinbruch und des Fußpfades von diesem aus: r. über den oberen Fahrweg in den Wald, gemischter Bestand, nach 3 Min. Teilung des Weges, beide (teilweise dicht verwachsen) führen in 6 Min. auf eine breite Waldschneise, die sich südöstl. den Berg entlang erstreckt, l. in die Schneise, nach 7 Min. Forststeine 97.94 u. 98.95, (hier Abstecher in der Querschneise nach der höchsten Höhe 2 Min., Vogeltaufe, weite Aussicht, 2 Min. abwärts bis an den Waldrand, überraschender Blick), 6 Min. bis an das Thor, Schluß wie d.

**21. Detmold—Externstein und Horn. 2—3 St.

a. Heiligenkirchen, Berlebecker Quellen, Wiggengründe, 12,25 Km.

b. Hornoldendorf, Fromhausen, Holzhausen, 10,54 Km.

c. Horn, 11,3 Km. — Alle drei auch zu Wagen.

a. Von Detmold Landstr. über Heiligenkirchen, Berlebeck bis nach den Berlebecker Quellen oder zu Fuß auch über den Papenberg und Königsberg nach Heiligenkirchen, Nr. 13. Etwa in der Mitte des Dorfes Berlebeck 5,6 bei dem Wirtshause „Zur Sommerfrische“ von Kanne Kommunalweg l. ab über Fromhausen nach Horn (6,09 Km.), von Fromhausen r. nach Holzhausen und Externstein (3,45 Km.) — Der Weg von den Berlebecker Quellen bei 7,1 durch die Wiggengründe ist sehr schön. Von der Landstr. führt 8 Min. jenseits der Berlebecker Quellen bei 7,7 ein Forstfahrweg, Wegweiser, l. ab durch die Wiggengründe, 4,54 Km. bis Externstein.

Anfangs ist zu beiden Seiten der Fahrstr. hoher Buchenwald, dann r. baumleere Bergpartieen, der Weg steigt, bald wieder zu beiden Seiten Walb. Auf der Höhe, da, wo der Drahtzaun l. sich nahe bis an den Weg zieht, erster Blick auf die Externsteine im Thale. Von hier in 4 Min. auf die große Egge, wo die Forststr. vom Kreuzkrug her den Weg schneidet. Kreuzkrug = Externstein 5,7 Km. Wegweiser! Dort geht es scharf l. biegend abwärts nach Externstein. Unten im Thal Paderborner Landstr. Bevor man jedoch bei jenem Kreuzpunkte auf der großen Egge l. abwärts geht, wandere man noch etwa 5 Min. gerade aus und dann in 5 Min. l. auf den Vorsprung des Steingrundes, (Barnacken), Klein Rigi genannt. Vorzüglicher Aussichtspunkt, l. Herm.-Denkmal, darüber hinaus die Weserberge, der Bierenberg bei Salzuflen, Lemgoer Mark, Sternberg, der tannengekrönte Hohe Aisch bei Bödingfeld, Winterberg bei Blomberg, hinter der Senke bei Schieder die Pyramonter Berge, r. von Schieder das langgestreckte Schwalenberger Mört, der hohe Rötterberg und der Solling; innerhalb dieses Halbkreises Lage, Heiden, Detmold, Falkenkrug, Meinberg, Horn, Bellenberg, weiterhin Schwalenberg; vor uns der hohe, oben mit Tannen bestandene Stemberg, Meyers Heinberg, Bärenstein u. Schliepstein, Externstein mit Teich, Knickenhagen, Kahle Haar, Kehnagen und Belmerstot und näher r. die Waldungen zwischen Beldrom und Kohlstädt. Dann wieder zurück bis an den Kreuzungspunkt auf der großen Egge und von da in 20—25 Min. nach Externstein.

b. Hornoldendorf, Fromhausen, Holzhausen, 10,54 Km.

Zu Wagen: Landstr. bis Heiligenkirchen, hinter 3,7 Kommunalweg l. über Hornoldendorf (gewaltige Eiche!), Fromhausen und Holzhausen nach den Externsteinen. Fußweg nach Hornoldendorf: von der Hornschen Str. in die Gartenstr., aus dieser gleich l. in die Papenbergstr.; bei der hohen Mauerecke des Palaisgartens zur Rechten den l. Weg l. zwischen Hecken hin, an einer einzeln stehenden Linde vorbei, 6 Min., weiter durch Felder, 3 Min., durch oder um die „düstere Kuhle,“ oberhalb der Domaine Johannettenthal bei einer großen Anpflanzung von Zwetschenbäumen über den breiten Fahrweg, darauf wieder durch Felder, dann Hecke r. 10 Min., an ihr hin, weiterhin Hohlweg 5 Min. Dieser ist zu vermeiden und der Fußweg l. daneben einzuschlagen, nach 14 Min. in Hornoldendorf auf den Kommunalweg; hier r., dann über eine Brücke bis auf den Kommunalweg, der r. von Heiligenkirchen her kommt 3 Min.; auf diesem l. bei 5,3, durch die Dörfer Fromhausen und Holzhausen 5,25 Km. bis Externstein. Abkürzung des Weges: Gleich hinter Km. 6,4 Fußweg l. durch die Felder und über den Meyer-Hof bis auf den Kommunalweg in Fromhausen.

Holzhausen, Gasthof von Hartmann, s. Sommerfrischen.

c. Landstr. über Johannettenthal, Eichholz (Dreierkrug), Sport, Kemmighausen, Broker Krug, Schmedissen (Krug) und Horn nach den Steinen.

22. Horn, 1810 Einw.

Entfernungen: Detmold 9 Km., Externstein 2, Kohlstädt 10, Lippspringe 15,7, Paderborn 25, Belbrom 6, Altenbeken 13,7, Meinberg 3,9, Blomberg 14,7, Schieder 17 Km.

Gasthöfe: Hotel u. Pension „Teutoburger Hof“ von Heinr. Bialon, am Markte. „Zur Post“ von G. Ahrens. Ratskeller am Markte.

Horn ist nach Lemgo die älteste Stadt, sie erscheint als solche schon 1248. Die alte herrschaftliche Burg, in der Bernhard V. in der Mitte des 14. Jahrh. residierte, ist ziemlich verfallen und dient jetzt als Ökonomiegebäude. An der Südseite der Burg ist ein Stein eingemauert, der ersichtlich an seiner jetzigen Stelle nicht ursprünglich gefessen hat, mit der Inschrift Bernhardus nobilis vir dns. Lippensis hanc domum construxit et complevit anno Dom. MCCCXLVIII. Der Edelherr Bernhard V. hatte nach der Landesteilung mit seinem Bruder Otto (1344) um jene Zeit seine Residenz in Horn genommen. Von der jetzigen Burg ist möglicherweise der mittlere, rauher gemauerte Teil ein Rest jenes alten Baues, das übrige ist neueren Ursprungs, es finden sich die Jahreszahlen 1659 u. 1682 vor. — Ein schöner gotischer Bau ist die Stadtkirche aus dem Ende des 15. Jahrh., in ihr ein Taufstein mit einer eingesetzten Metallschale vom J. 1589, und ein steinernes Epitaphium Kords von Mengerssen † 1562. Das Rathaus ist aus neuester Zeit. Auf dem Platze davor Denkmal des Stadt-Syndikus Hausmann. — Die alte Stadtmauer ist noch größtenteils vorhanden, von ihren Türmen noch einer, die sog. Malzdarre mit der Jahreszahl 1628, beim neuen Thore. Die Stadt war so stark befestigt, daß ihre tapfern Bürger 1407 in der Eversteinschen Fehde drei Wochen lang der Belagerung der Herzöge von Braunschweig erfolgreich widerstanden; 1447 in der Soester Fehde verteidigte sie sich gegen die Böhmen. Noch 1761 war die Stadtmauer so gut erhalten, daß der Oberst v. Diemar mit einem kleinen Korps Hannoveraner, Braunschweiger und Hessen, den Angriff von mehreren Tausend Franzosen abwehren konnte. — Ein baulich-interessantes Haus ist das des Gastwirthes Bialon am Markte, bei auffallend niedrigem Obergeschosse, durch seine stattlichen Portale und schönen Fenstereinfassungen im Renaissancestil ausgezeichnet, gebaut um 1680 von Adam Heinr. v. Rosenberg; sein und seiner Frau Wappen sind über dem Hauptportale nach dem Markte hin. Die dortige Inschrift lautet: Adam Heinr. a Kotzenberg — Margar. Gerdr. Rübel a Biberac auxiliante Jehova paternas hasce aedes exstruxere anno MDCLXXX; über dem Portale an der Mittelstr.: Spes confisa Deo nunquam confusa recedit 1679. Im Zimmer I. alter Kamin mit Wappen und Inschrift (erneuert); über einem andern Kamin: Sic utere principibus; über einem andern Kamin: Tanto e il mal, che non mi nuoce, Quanto e il ben, che non mi giove (richtiger giova). — Das älteste Haus in Horn ist in der Heger- oder Heerstr.

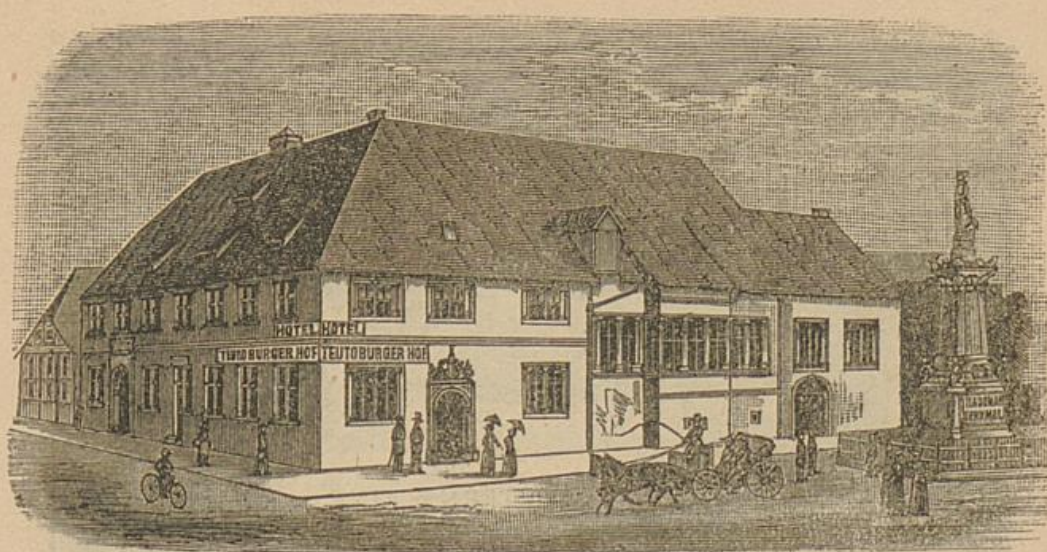

Hotel und Pension „Tentoburger Hof.“

das ehemalige von Bose'sche, jetzt Präzeptor- und Kantorwohnung. Im Innern sind die gewölbten Kellerräume, die Wendeltreppe und die gotischen Kreuzgewölbe Reste des alten Baues. (D. Preuß, Baul. Altert.).

**23. Die Externsteine.

Die Externsteine* sind eine der größten Naturschönheiten Westfalens, in antiquarischer Beziehung bieten sie in dem großen Basrelief, die Kreuzesabnahme und darunter die von der Sünde, in der Gestalt eines schlangenartigen Ungetüms, umstrickte Menschheit darstellend, das interessanteste Denkmal des Fürstentums Lippe, „welchem die Kunstgeschichte in Deutschland kein anderes an seine Seite zu setzen hat.“ Wie sehr sie seit langer Zeit die Aufmerksamkeit auf sich gezogen haben, beweist die erhebliche Anzahl von Monographien, z. B. von Menke, Klostermeier, Helwing, H. Maßmann, Giefers, Michelis, Braun, Schierenberg und Dewitz. Wie Riesenzähne ragen diese Felsen in die Luft. Es sind fünf in einer Linie gelegene Sandsteinmassen, von Eisenoxer-Adern durchzogen. Hier und da hat in natürlichen Spalten und in Rinnen, welche der Regen gegraben, die Vegetation Wurzeln geschlagen. Der erste Felsen, dessen Fuß in dem von der Lichteuppte gebildeten Teiche steht, ist 125' hoch. An ihm befindet sich das Basrelief und in ihm eine umfangreiche Grotte. Das Bild, eines der ältesten (aus 1093—1115) Denkmäler christlicher Skulptur in Deutschland, ist 16' hoch und 12½' breit. Die beinahe lebensgroßen Figuren in halb erhabener Arbeit sind durch den zerstörenden Einfluß der Zeit und menschlichen Mutwillens

* Vgl. Dr. H. Thorbecke, die Externsteine. Detmold 1882.

Dr. H. Thorbecke, Führer

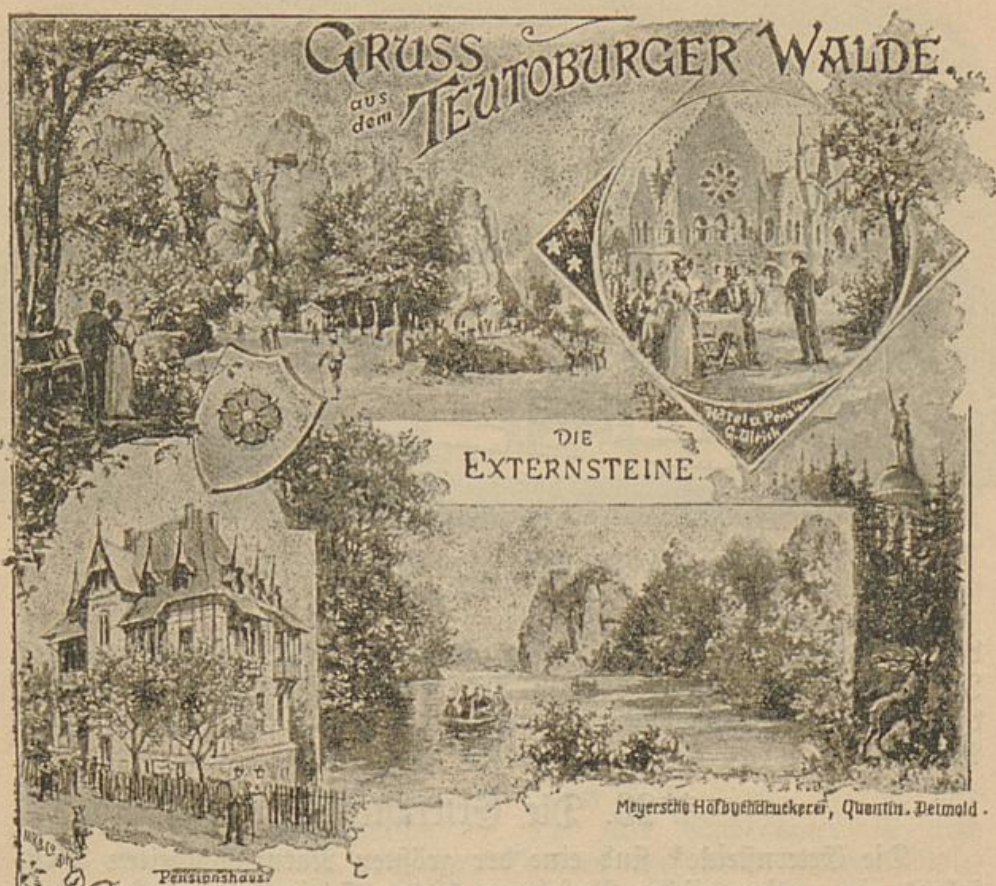

sehr beschädigt. Die Hauptfigur in der Mitte ist der Heiland, dessen Leichnam von zwei Männern, Joseph von Arimathia und Nikodemus, welcher auf einem Stuhle steht, vom Kreuze abgenommen wird, (Ev. Joh. 19, 38). Rechts ist Maria, l. der Evangelist Johannes mit einem Buche in der l. Hand, die r. Hand zum Ausdruck der Trauer zum Kopfe erhoben. Ueber dem Kreuze erscheint eine Figur mit der Siegesfahne in der Hand, in dem l. Arme hält sie die Seele Christi in Kindesgestalt, die r. Hand ist über dem Querbalken des Kreuzes nach dem Heilande hingestreckt. Die meisten halten diese Figur, welche unterhalb des Querbalkens nicht fortgesetzt ist, für Gott den Vater, andere, z. B. Braun, für Gott den Sohn. Zu beiden Seiten des Querbalkens sind Darstellungen der Sonne und des Mondes, welche über den Tod Christi klagen. Von Kunsthistorikern, auch von Goethe, ist die ganze Anordnung des Bildes und namentlich die Gewandung sehr gelobt.

In demselben Felsen ist eine Grotte. „Diese ist, sagt Klostermeier, in kasemattenähnlicher Form 36' lang, 11' breit und 8—9' in der Mitte hoch, in den Felsen hineingearbeitet. Sie krümmt sich in denselben r. hinein, bis an eine durch den Felsen durchgehauene,

etwa 6' hohe und 3' breite, in einem Halbbogen geschlossene Fensteröffnung, durch welche von der Morgenseite her Licht in die Grotte hineinfällt. Sie hat zwei Eingänge (jetzt drei), einen größeren und einen kleineren. Neben dem größeren geht noch eine andere 15' lange, 7' breite und etwa 6' hohe Höhlung in den Felsen hinein, welche zwar von der Grotte getrennt ist, sich aber doch an ihrem Ende in dieselbe öffnet. In beiden, nämlich in der Hauptgrotte und ihrer Nebenhöhlung, zeigen sich keine Merkmale, an welchen man noch erkennen könnte, zu welchem Gebrauche sie eigentlich gedient." An dem Eingange jener niedrigen Nebenhöhlung steht in halberhabener Arbeit in den Fels gehauen der Apostel Petrus mit dem Schlüssel.

Im Innern dieser Grotte ist an der Außenwand eine Inschrift eingehauen. Sie befindet sich von dem (jüngeren) Eingange, der r. von dem Basrelief in die Grotte führt, gleich r. an der Wand in einer Höhe von ungefähr 6', und lautet nach der richtigeren Entzifferung* durch E. Helwing:

Anno ab incarnatione Domini MCXV, III Kalendas — —
dedicavit † templum hoc Henricus episcopus Partarprunnensis

Unten am Felsen dicht am Kommunalwege von Fromhausen ist eine in den Stein gehauene Wölbung von ungefähr 6' Länge und 2' Tiefe, das sog. heilige Grab.

Der zweite Felsen. An seinem Fuße ist die Kanzel, ein gegen 8' hoher Stein, auf den mehrere wendeltreppenartig eingehauene Stufen führen. Auf seiner Höhe trägt er eine eingehauene zweite Kapelle; er wird von dem dritten Felsen her erstiegen, auf welchen eine in den Stein gearbeitete Treppe führt. Nach den ersten 56 Stufen gelangt man auf einen schmalen Gang, r. an dem Felsen ist eine längere Inschrift eingehauen, von der jedoch nur noch die Jahreszahl 1600 zu erkennen ist. Maßmann und v. Bandel haben an dieser Wand nach eifrigstem Abschaben des Moores außer den Buchstaben NC . . . S und der längeren, doch unklaren Inschrift VR. KOL HANS SMITST. M . . . noch folgende zusammenhängende Inschrift gefunden: ARNOLD⁹ COMES DE BENTHEIM HOC IPSO LOCO PRANS⁹ EST A^o 1600. (⁹ ist alte Abkürzung für us). Arnold ist Stifter der neueren Bentheimschen Linie (Benth.-Benth.) geb. 1579, † 1643. Weiter führt eine eiserne Brücke in die Kapelle auf dem zweiten Felsen. An den Wänden dieses viereckigen Raumes sind größere Löcher zu sehen, welche zur Aufnahme von Thürangeln gedient haben.

Zwischen dem dritten und vierten Felsen führt die Landstraße hindurch, die im Jahre 1866 tiefer gelegt ist. Auf dem vierten Felsen liegt ein Felsstück, das, anscheinend dem Falle nahe, den

* Maßmann liest sie anders und bezieht sie auf den Kaiser Heinrich V., welcher hier, nach der Schlacht am Welfsholze flüchtig, in der Kapelle des Externsteines verborgen geweiht hätte.

Untenstehenden bedroht. Durch die Sorgfalt der Fürstin Pauline ist es mit Eisenstangen befestigt. Der fünfte Felsen steht zum größten Teile im Berge, von ihm aus sind auf dem baumleeren Bergrücken, dem Knickhagen, noch acht andere, wenig aus dem Berge hervorragende Felsen zu finden.

Die Externsteine verdanken ihre merkwürdige Gestalt dem kleinen hinter ihnen entspringenden Bache. Sie gehören dem mittleren der drei Höhenzüge des Teutob. Waldes an, dessen Schichten, wie man in jedem Steinbruche desselben erkennen kann, steil aufgerichtet sind. Der Bach hat diese senkrechten Wälle angenagt, die weniger festen Schichten zerstört, die umhüllenden Schutt- und Trümmernmassen fortgeführt, und das Skelett des Höhenzuges ist stehen geblieben.

Mit größter Wahrscheinlichkeit läßt sich behaupten, daß die Grotten den Benediktinern des Klosters Abdinghof in Paderborn ihren Ursprung zu verdanken haben. Groß ist das Feld der Vermutungen und Behauptungen, die an diese Stätte als den Schauplatz denkwürdiger Begebenheiten geknüpft sind. Hier sollen, wie behauptet wird, die alten Germanen den Sonnen- und Monddienst getrieben, oder die Göttin Eoster ihren heiligen Sitz gehabt haben. Andere verlegen den Aufenthaltsort der Belleda hierher, wo sie ihre prophetischen Sprüche verkündet, wieder andere wollen hier die Stätte finden, wo die Gefangenen aus der Varianischen Niederlage auf den Opferaltären geblutet haben. Wenn nun danach auch über die älteste Geschichte dieses Ortes der Phantasie der weiteste Spielraum sich öffnet, so ist doch über die Zeit vom 11.—12. Jahrh. an die Gewißheit vorhanden, daß die Benediktiner von Abdinghof die Externsteine zu einer vielbesuchten Stätte christlichen Gottesdienstes zu erheben verstanden, an der Wunder und Zeichen die gläubige Menge zur Andacht und Verehrung des Heiligen stimmten.

Im Jahre 1659 beabsichtigte der Großherzog Ferdinand II. von Toskana die Externsteine käuflich zu erwerben, die Verhandlungen wurden jedoch von lippischer Seite, wohl aus kirchlichen Gründen, unerwartet abgebrochen.

In den folgenden Jahren wurden an den Externsteinen festungsartige Bauten ausgeführt. Hierüber sagt D. Preuß a. a. D.: „Graf Hermann Adolf ließ im Jahre 1660—1665 zwei Rondenle vor den Steinen anlegen und diese durch eine, gleich jenen mit Schießscharten versehene Mauer mit einander verbinden. Ein Thorweg in der Mauer schloß den Zugang zu den drei untersten Felsen. Außerdem wurde ein Turm am untersten Steine bis über die halbe Höhe desselben aufgemauert und mit einer Wendeltreppe versehen, welche, oben aus dem Turme heraustretend, den Felsen besteigbar machte. Alle diese Anlagen wurden jedoch in der zweiten Hälfte des vorigen Jahrhunderts wieder beseitigt, und zwar in Ansehung des Turmes in so rücksichtsloser Art, daß es erst der Fürstin Pauline im J. 1810 vorbehalten blieb, durch die jetzige Anlage den Felsen von Neuem zugänglich zu machen. Wir kennen die Bauten des Grafen Hermann Adolf jetzt

nur noch durch die beiden ältesten Abbildungen der Externsteine aus der zweiten Hälfte des 17. Jahrhunderts.“ — Von diesem Mauerwerk sind jetzt zwischen dem 2. und 3. Felsen nur noch spärliche Reste zu sehen. — Neuerdings sind Ausgrabungen geschehen, die jedoch zu keinen erheblichen Entdeckungen geführt haben.

Der Name Externstein wird abgeleitet von dem Niederdeutschen Aecster für das Hochdeutsche Elster, daher die lateinische Benennung *rupes picarum*. Piderit sagt in Bezug hierauf in seiner Lippischen Chronik (Minteln, 1627, Folio): „Im Horn'schen Territorio, nicht fern von der Stadt abgelegen, werden fast als ein Wunder große, hohe ungeheure Rupes gezeigt, der Eggestenstein, *Rupes Picarum* genannt, von den Vögeln, die daselbst in der Höhe des großen steins, da niemand zukommen kan, ihre Nester und Ausbrütung der Jungen gehabt, ihren Namen bekommen haben.“ Maßmann deutet den Namen nach dem Gotischen Agisdor gleich Schreckensthor; Klostermeier leitet ihn ab von Egge, und schreibt Eggestenstein (die große und die kleine Egge sind Berge südlich von den Externsteinen). D. Preuß erklärt ihn als Eggesthorsteine. Jac. Grimm führt ihn sonderbarer Weise auf ehegestern und erklärt sie für Steine nicht von heute, auch nicht von gestern, sondern von ehegestern, d. h. aus uralter Zeit. — Vorzügliche Aussicht auf dem Knickhagen.

Bei den Steinen ist vor einigen Jahren ein neues geräumiges Gasthaus in gotischem (sog. Tudor-Stile) erbaut, dessen Vorderseite mit den gekuppelten Säulen sehr schön ist. Großer Saal, 22 Logierzimmer mit 40 Betten; daneben ein zweites Logierhaus. Hübsche, geräumige Anlagen neben dem Hause und terrassenförmig den Berg hinauf, sowie vor den Steinen und an dem großen, idyllisch gelegenen Teiche hinter ihnen; Kahnfahrt.

Gasthaus von G. Ulrich. Logis und Frühstück mit Bed. und Licht 2—2,50 M., Mittag 2 M., an Sonn- und Festtagen 2,50; Mittag besonders und nach der Karte zu jeder Tageszeit und zu jedem Preise. Pensions-Preis für Logis und volle Kostigung 4—5 M. täglich je nach Jahreszeit und Lage der Zimmer; für Kinder und Dienerschaft Ermäßigung.

Massenquartiere mit Abendessen und morgens Kaffee 2,25 M.

Die Verbindung mit den Eisenbahnstationen Detmold, Bergheim, Steinheim, Paderborn wird durch Privatfuhrwerk unterhalten. Es empfiehlt sich wegen Bestellung von Wagen, besonders zum Abholen von den Eisenbahnstationen, sich an den Wirt zu wenden, welcher bequeme Wagen zu mäßigen Preisen zur Verfügung hat. — Die Postschaften werden täglich zweimal von dem 1,95 Km. entfernten Postamt Horn hergebracht und abgeholt und können außerdem vom Hotel aus zu jeder Zeit besorgt werden.

Zu einem längern Sommeraufenthalt ist dieser Ort ganz besonders geeignet, da er durch seine bequem zu erreichende Lage, seine romantische, partienreiche Umgebung, seine klimatische Vortrefflichkeit — frische Gebirgsluft, kalte Bäder, — die ausgezeichnete Verpflegung

im Gasthause vor vielen anderen Pensionen und Sommerfrischen große Vorzüge besitzt, daher auch von Aerzten als klimatischer Kurort empfohlen wird.

***24. Detm.—Kreuzkrug 2 $\frac{1}{2}$ St.**

a. Landstr. bis Berl. Quellen 7,1 Km.; von da die Landstr. weiter fast immer durch Wald über die Gauselöte bis Kreuzkr. 4,23 Km. Von der Gauselöte prächtiger Rückblick auf Wald und ins Land.

b. Von den Berl. Quellen auf den alten Postweg den Wegweiser nach, bei Wegweiser „Kreuzkrug“ l., schöner Weg, mächtige Buchen, meist durch Wald; auf der Höhe Forstst. 7. 2. 6., von hier bis Kreuzkr. 35 Min., s. e, l. am Waldrande hin, weiter durch Wald.

c. Unterhalb der Grotenburg her, Peterstieg, Honei, Hangstein, Winfeld, alter Hau, alter Postweg, Kreuzkrug 2 St. 20 Min. Bis Anfang Peterstieg 1 St., Nr. 10b, Wegweiser „Peterstieg, Hartrören,“ Hohlweg, besserer Nebenweg im Walde l., weiter l. hohe Buchen, hinter der 13. mit P l. herum, Nr. 16, 5 Min., den schmalen Fußweg hinauf bis auf eine kleine ebene Fläche, Aussicht zugewachsen, dem Fußweg nach durch den Forstdistr. Honei, quer über den „schiefen Pfad“ Berl.-Hartrören, Wegweiser; der Fußweg wird unkenntlich, man halte sich vorn unter den hohen Buchen, l. junger Anwuchs, bis Hangstein 15 Min., Forstst. 30. 31 und 17. 18. Fahrweg gerade aus, nach 2 Min. Biegung l., dann r. bis Winfeld 15 Min., der Weg ist stark zerfahren und oft recht schmutzig, Nebenwege im Walde r. Auf dem Winfelde, Forstst. 16, l. am Waldrande hin 2 Min. (an der Waldecke l. geht es nach den Quellen hinab), über den Hügel Lükenkopf, Friedenseiche, weite Fernsicht! Nr. 16b, ober l. unter den hohen Buchen hin, dann Wendung l., 3 Min., Sandweg, (gegenüber r. führt ein verbotener Weg in das Rosenthal), nach einer Min. Forstst. 11. 6. 7. auf dem „alten Hau“ (l. abwärts nach den Quellen), gerade aus in 5 Min. bis an Forstst. 7. 2. 6 auf den von l. heraufkommenden alten Postweg, am Walde l. hin, dann Nadelholz, Forstst. 91. 92 in 4 Min. (l. nach der Gauselöte), von hier immer durch Wald in 30 Min. bis Kreuzkrug; unterwegs Forststeine 93. 92 l. und 2. 3 r., dann 93. 90 l. und 4. 3 r., dann 4. 1 r.; kurz vor dem Kreuzkruge Waldschützenhaus r. mit mächtigen Linden.

25. Detmold—Meinberg, Landstr. 9,8 Km., s. S. 9.

a. Der Fußgänger kann von der Landstr. bei 4,5 diesseits des Broker Kruges l. die alte Landstr. einschlagen, zum Teil durch Wald, bis Willberg, wo sie auf die alte trifft.

b. Durch den Leistrupper Wald und an der Windmühle von Fissenknick vorbei 2—2 $\frac{1}{2}$ St. In Detmold am Lemgoer Thore die Meiersfelderstr. r., weiterhin städt. Friedhof l., dann ein zweiter, Eichenwald beim Falkenkrug, hinter 2,7 geht l. ein Kommunalweg ab nach Bahlhausen, gerade aus; in dem Dorfe Meiersfeld hinter 3,2 geht r. ein Kommunalweg nach Nimmighausen auf die Landstr.

Detm.-Horn, gerade aus, durch Leistrup, bei 5,3 Fahrweg r. nach Hülßen und dem Leistrupper Walde, bis zur Windmühle 30 Min., Windmühle-Meinberg 25 Min.

Im Leistr. Walde l. hinauf vom Forstwege lagern gewaltige Felsblöcke, die auf altgermanische Kulturstätten gedeutet werden. — Oberhalb der Pfarre in Meinberg der Schanzenberg, so benannt, weil im Aug. 1761 die Engländer unter Marschall Gramby gegen die bei Horn stehenden Franzosen sich dort verschanzt hatten.

26. Detmold—Lemgo, Rathaus 12,68 Km.,

über Apenkrug 4 Km. — Röhrentrup 5,89 — Storcksfrug 6,96 — Brake 10,2 — Minderkrug (Velle-Alliance) 11,13 — Lemgo, Rathaus 12,68, s. S. 7.

Detmold—Lemgo 12,23 Km. über Bentrup: Abgang des Kommunalweges von der Landstr. Detmold-Lage bei 1 Km., s. S. 29 b, über die Ferzer- und Klüterheide bis Klüt 3,5, zwei Wirtschaftshäuser, dann r., Wald, Dehlentrup 5,4, hinter 6 geht r. Kommunalweg nach Storcksfrug, hier l., Loßbruch 6,7, Bentrup Krug bei 7,6, kurz vor Lemgo auf die Landstr. Lage-Lemgo, durch das Langenbrückerthor in die Stadt.

Detmold-Lemgo über den Rotenberg, s. S. 28,5, vom Rotenberge abwärts über Bentrup nach Lemgo.

27. Detmold—Falkenkrug, Hohewart, Apenberg.

Langestr., Lemgoerstr., r. Meiersfelderstr., hinter dem 2. Kirchhofe l. in das Gehölz, Wiese, nach 3 Min. r., nach 17 Min. l., nach 3 Min. r., dann l. an der Hecke hin 6 Min., auf Kommunalweg bei 2,9, r. weiter bis 3,4, (Wirtschaft Hohewart bei 3,7) bei 3,4 l. über Feld nach dem Hakedahlerberge, man lasse die Mergelgrube r., durch Wald in 10 Min. auf die Höhe, dann Fahrweg l. (von der Blöße dicht davor weite, sehr schöne Aussicht: der bewaldete Mönkeberg, im Hintergrunde die Bergkette vom Bierenberg bei Schötmar bis nach dem Hohen Utsch bei Bösingfeld), auf jenem Fahrwege 3 Min., dann l., schräg r. liegt ein Haus, gleich darauf kreuzt ein Fußweg von Hakedahl her, gerade aus, Nadelholz r., nach 3 Min. breiter Weg l., Grenzstein mit lipp. Rose, nach 3 Min. aus Wald auf Grasfläche; der erste Weg l. abwärts geht nach Hakedahl, dann ein zweiter l., diesen schlage man ein und nehme dann die Abzweigung r., abwärts 8 Min. Feldweg, dann r. unter dem Gehölze her und an Hecke hin auf die Lemgoer Landstr. bei 2,4. — Von jener Grasfläche kann man auch gerade aus weiter gehen, wieder durch Wald in 8 Min. auf die Landstr. unterhalb 3,3.

28. Detmold—Waldkrug 1 $\frac{1}{4}$ St. — Mönkeberg—Röhrentrup 12 Min.

Detmold, Lemgoer Landstr., bei 2,3 r. Fußweg an der Hecke, unter dem Gehölze her, Fahrweg l. bis auf die Höhe 15 Min.,

weiter Blick, abwärts bis Brockhausen 10 Min., in Br. Kommunalweg l., nach wenigen Min. hinter der Brücke r. ab, dann l. vor der Schule her hinauf, etwas diesseits der Höhe l., weiter in der Richtung auf die Häuser von Barkhausen an der r. Seite des bewaldeten hohen Alönkeberges 15 Min., bei dem ersten Kolonate l., dann Mergelgrube, alter Grenzstein 33, 5 Min. bis Waldkrug, Haus Nr. 50, vom W. durch Gehölz bis Röhrentrup 12 Min., auf Lemgoer Landstr. bei 5,9 l. über Apenkrug nach Detmold.

E. 29—39. Vom Hermannsdenkmal aus.

*29. Hermannsdenkmal—Detmold. 50 Min.

Vom Wirtshause: a. r. den Fahrweg — hübscher Blick ins Heidenthal und aufs Gebirge — bis an den kleinen Hünnerring, dann den Fußweg r.

b. gerade aus den Fußweg.

c. l. den Fahrweg, nach 1 Min. gerade aus, die Bandelwiese l. lassen, weiter den Fußweg, oben bei der Bank hübsche Fernsicht.

*30. Denkmal—Heidenthal—Ochsenthal—Kanzel—Sternschanze—Hiddesen. 30—60 Min.

Vom Wirtshause r. der Telephonleitung nach bis an das gr. Thor, 8 Min., Fahrweg r., weiterhin unterhalb eines großen Steinbruchs her. Unten im Thale Kommunalweg Hiddesen—Hartvören, Forststeine r. 8. 9, l. 22. 23; l. nach dem Heidenthal, Nr. 10, r. nach Hiddesen. Nach wenigen Schritten schräg l. abwärts, dann l. über den Heinebach nach dem Ochsenthal, Eichen. Oben im Ochsenthal r. Wegweiser nach der Kanzel, Nr. 8. Denselben Weg zurück, unten im Ochsenthal bei Forstst. 23. 34 gerade aus den Forstfahrweg nach der Landstr. Detmold—Lopshorn, l. von ihm die Sternschanze, Nr. 4.

*31. Denkmal—Donoper Teich. 50 Min.

Den Fahrweg wie 30, bis über den Heinebach, r. nach dem Fahrweg, bei dem Wegweiser, Forststeine 34. 23 und 22. 33, entweder a. gerade aus zwischen Niebuhrskopf—Scharsnacken l., bewaldet, und Sternschanze r., vereinzelt Bäume, Nr. 6, der Weg biegt sich l., sehr schöne Waldpartie, dann auf Landstr. Detm.—Lopshorn bei 5,8, nach 1½ Min. r. in den Wald, weiterhin Forstfahrweg über die „Beerheuer,“ dann Fichtenwald, r. nach dem Teiche oder l. den Forstfahrweg weiter, Sternschanze l., auf Landstr. Detm.—Lopshorn, l., hinter Km.stein 4 Lopsh., 5 Detm. r. in den Wald, Wegweiser nach dem Krebs- und Donoperteiche, 16 Min., Nr. 4.

***32. Denkmal—Donoperteich—Dörenschlucht—Lopshorn.**
2 $\frac{1}{2}$ St.

Bis Donoper Teich Nr. 31, Donoperteich—Dörenschlucht Nr. 9b. Dörenschlucht—Lopshorn 3,4 Km. Dörenschlucht—Dörenkrug: r. durch das gr. Thor, dann gleich l. bei 11,1, Dörenkrug bei 11,6. Dörenkrug—Lopshorn, nicht nach der Dörenschlucht zurück, sondern vom Dörenkrug r. über den Kommunalweg, zwischen Hecken nach dem Walde hin, nach 4 Min. durch das Thor l., nach 10 Min. auf Forstweg Dörenschl.—Lopsh. bei Forstst. 55. 51, r. gehen, 15 Min. bis Lopshorn, Nr. 9, 81 u. 84.

Rückweg: Landstr., bei 5,8 r. in den Wald, Wegweiser, vgl. 31a — oder über den Dshenberg, Nr. 80.

***33. Denkmal—Hartlören. 50 Min.**

a. Lieschenpfad: Vom Wirtshause der Telephonleitung nach bis an das gr. Thor 8 Min., weiter Nr. 10b 1.

b. Peterstieg: Anfang wie a, weiter Nr. 10b 2.

c. Heidenthal: Nr. 30.

***34. Denkmal—Hangstein—Winfeld. 50 Min.**

Anfang wie 33b, Peterstieg, bei der dicken Buche mit P l. den schmalen Fußpfad, Nr. 16.

***35. Denkmal—Hangstein—Breitenacht—Hartlören. 1 St.**

Nach Hangstein wie 34. Von H. r. abwärts, Nr. 55b. Hartlören—Denkmal Nr. 94 u. 95.

***36. Denkmal—Berlebeck. 2 St.**

a. Peterstieg—Honei—Hangstein, l. steil abwärts, Nr. 16a.

b. Peterstieg—Winfeld—Berlebecker Quellen—Berl., der weiteste Weg: bis Winfeld wie 34, weiter Nr. 16b, Berl. Q.—Berlebeck's Mitte, 1,52 Km. Rückweg: Nr. 54.

c. Unterhalb Honei und Hellberg: Am Lieschenpfad vorbei, durch das Thor, gerade aus den Fahrweg, immer den Wegweisern nach, Nr. 17.

***37a. Denkmal—Winfeld—Quellen. 1 $\frac{1}{4}$ St.**

Bis Winfeld Nr. 34; 2 Min. am Waldrande l., an der Waldecke l. den Weg abwärts. Rückweg: Forstfahrweg oberhalb der Quellen am Hellberge und Honei hin, Wegweiser, Nr. 13, zweitletzter Absatz Schluß, u. 17.

b. Denkmal—Winfeld—alter Hau—Quellen.

1 St. 20 Min.

Bis Winfeld Nr. 34; weiter Nr. 24c, bei dem Forststeine 11. 6. 7 auf dem „alten Hau“ abwärts l.; oder noch 5 Min. weiter und dort l. den „alten Postweg“ abwärts.

***38. Denkmal—Hangstein—Winfeld—alter Postweg—
Kreuzkrug—Gaufeköte—Quellen—Berlebeck—Denkmal.**

Bis Winfeld und den „alten Postweg“ Nr. 34 u. 24c; bei dem Forststeine 91, 92 nicht l. ab, sondern gerade aus in 30 Min. meist durch Wald nach Kreuzkrug. Kreuzkrug über Gaufeköte, bei den Berl. Quellen vorbei die Landstr. fast immer durch Wald bis Berlebeck 5,77 Km. Berl.—Denkmal Nr. 54.

39. Entferntere Touren

vom Denkmal aus lassen sich aus den bisherigen und den folgenden leicht zusammenstellen, z. B. Denk. — Donoper Teich — Lopsborn — Hartvören; Denk. — Don. Teich — Dörenkrug — Emsquellen — Stapelager Schlucht — Nordseite der Berge — Don. Teich — Hiddesen — Denk. ; Denk. — Heidenthal — Reuterpfad — Hartv. — Peterstieg od. Lieschenspfad zurück oder von Hartv. — Breitenacht — Hangstein — Honei zurück; Denk. — Heidenthal — Dörsenthal u. -berg — Braunethal — Lopsborn — Hartvören. Denk. — Hartvören — Hausenbecker Weg — Breitenacht — Hangstein — Denk. ; Denk. — Hangstein — Winfeld — Kettenthal — Breitenacht — Hartvören; Denk. — Berlebeck — Falkenburg; Denk. — Winfeld — Gaufeköte — Berl. Quellen — Berlebeck; Denk. — Berlebeck — Quellen — Wiggengründe — Externstein — Stemberg — Berlebeck — Denk. u. a.

**F. 40—59. Von Berlebeck aus und von der
Falkenburg.**

über Berlebeck s. Nr. 13.

****40—44. Berlebeck—Holzhausen—Externstein.**

40. Zu Wagen:

a. Kommunalweg über Fromhausen 2,07 Km., Holzhausen, Hartmanns Gasthof 4,31, Externstein 5,52 Km.

b. Quellen, Wiggengründe, Große Egge, Externstein, Nr. 21a.

****41. Berlebeck—Stemberg—Holzhausen—Externstein, vlg. Nr. 20.**

unterer Weg, unter dem Walde her, 1 $\frac{1}{4}$ St.

Hinter 5,5 bei Kanne's Wirtshaus den Kommunalweg Berl. = Fromhausen, von diesem gleich r. über die Berlebecke, bergan den Weg, zwischen Hecken, Biegung l., dann etwas r., quer über den Fahrweg, zwischen Häusern weiter hinauf bis an den Wald, 10—12 Min., l. am Waldrande hin immer gerade aus, weiter zwischen Feldern und Gehöften, dann Drahtzaun 6 Min. Aus dem Walde, nach 5 Min. Wegweiser, bis Hartmanns Gasthof in Holzhausen 20 Min., von da bis Externstein 1,21 Km.

42 höherer Weg, $1\frac{1}{4}$ — $1\frac{1}{2}$ St.

a. Wie 40 von Kanne bis an das Thor r. am Walde, hindurch, in 2 Min. auf den Fahrweg, hier l., nach etwa 40 Schritten r. hinauf bis an den alten Steinbruch, jetzt Einfriedigung für Musflons, über diese s. Nr. 18, weiter Ausblick, Waldweg 11 Min. bis zum Austritt aus dem Walde, von hier Wegweiser bis Gasthof Hartmann in Holzhausen 20 Min., von da bis Externstein 1,21 Km.

b. In Berlebeck die Landstr. bis an die Papiermühle 10 Km. Schlangen, 6 Detmold, l. hinauf, dreiarmiger Wegweiser, Fahrweg, (Abkürzung gleich r. den steilen grünen Weg), nach 4 Min. Wegweiser, r. biegen. (l. bei dieser Biegung steiler Weg nach dem in a bezeichneten Thore), nach 2 Min. großes Thor, hindurch, nach 6 Min. l. hinauf, Wegweiser (gerade aus schöner Weg nach der Falkenburg und den Quellen) nach 3 Min. am Wegweiser „Falkenpad“ vorbei, gerade aus nach dem oberen Steinbruche, von da weiter wie a.

43 noch höherer Weg, $1\frac{1}{2}$ — $1\frac{3}{4}$ St.

*a. Bis an den alten Steinbruch, Nr. 42. An diesem und dann am Wegweiser vorbei gleich den ersten Fußpfad r. in den Wald, in 4 Min. bis auf den Fahrweg, diesen l., 25 Min. Waldweg mit Fernsicht bis zum Thor, den Berg hinab den Wegweisern nach bis Holzhausen 10 Min., bis Externstein 1,21 Km.

*b. Von Berlebeck bis an den „Falkenpad,“ Nr. 42, auf dem Falkenpad in 5 Min. an eine Lichtung, prachtvoller Blick: gerade aus der Falkenberg, r. Villa Johannaberg, dahinter die waldigen Berge bis an das Hermannsdenkmal, vor diesem der kahle Hahnberg; an der Lichtung 5 Min. hin, bei dem dreiarmigen Wegweiser l. hinauf immer dem Fahrwege folgend wie a Schluß.

44 höchster Weg, $1\frac{3}{4}$ St. (erlaubt?)

Bis an den alten Steinbruch, Nr. 42, oder auf den oberen Fahrweg oberhalb des alten Steinbruchs. N. vom Fahrweg Fußpfad in den Wald nach der Höhe hin, Vogelkaufe, streckenweise eingengt. Vgl. 20e, Schluß.

Bei dem Austritt aus dem Walde durch das Thor sieht man Holzhausen vor sich, Weg ziemlich steil abwärts, bei den ersten Häusern entweder l. den Wegweisern folgend und bei dem Gasthause Hartmann her, oder r. Richtung nach dem alten Kirchhose im Dorfe, vor dem Kirchhose nicht l. auf den Kommunalweg, sondern r. durch die Eichen den oberen Fußweg, welcher durch den großen Steinbruch dicht vor den Externsteinen auf den Kommunalweg mündet.

**45—49. Berlebeck—Falkenburg. 1— $1\frac{1}{4}$ St.

45. Von dem Wirtshause „Sommerfrische Berlebeck“ bei 5,6 den Kommunalweg Berl.—Fromhausen, von diesem gleich r. über die Berlebecke, den Weg bergan zwischen Hecken, Biegung l., dann etwas r., quer über den Fahrweg, zwischen Häusern und Gärten hindurch

bis an den Wald, 12 Min., durch das Thor in Nadelwald 2 Min., quer über den Fahrweg, den „Falkenpad“, Wegweiser, nach 5 Min. Richtung, vortrefflicher Blick, weiter nach Nr. 19.

46. Von der Berlebecker Landstr. bei der Papiermühle, 10 Km. Schlangen, 6 Km. Detmold, l. den Fahrweg, Wegweiser (Abkürzung: gleich r. den steilen Weg hinauf) nach 4 Min. r., nach 2 Min. durch das große Thor, nach 6 Min. bei dem Wegweiser „Holzhausen, Externstein“ nicht l. (dieser Weg führt etwas weiter am „Falkenpad“ vorbei), gerade aus dem Wegweiser „Falkenburg, Berl. Quellen“ folgend, den breiten, grünen Waldweg am Drahtzaune hin, nach 10 Min. Biegung l., nach 3 Min. teilt sich der Weg, man gehe r. (gerade aus geht es in die junge Nadelholzpflanzung am Stemberge), nach 2 Min. zweiarziger Wegweiser „Berl. Quellen, Herm.-Denkmal“ und „Holzh., Ext.“ man gehe l., dann kommt man zuletzt mit einer Biegung r. auf den Falkenpad und zwar in der Nähe des Forstst. 102. 99. 101, von hier weiter r., Nr. 19.

47. Wie 45 bis an den Wegweiser „Falkenpad,“ dort 2 Min. r. abwärts bis an den Wegweiser „Falkenburg, Berl. Quellen“, hier den breiten grünen Waldweg wie Nr. 46, nach 15 Min. bei dem zweiarzigen Wegweiser gerade aus abwärts, nach 3 Min. auf den Fahrweg, der von Berlebeck herkommt, Wegweiser, l. gehen, nach 4 Min. Biegung l., Ausblick auf die Berge, in 8 Min. Forstst. 96. 99. 100, hier r. in 5 Min. nach den Trümmern der Falkenburg.

48. Landstr. durch Berlebeck bis 6,9, hier l. über die Brücke, an der Försterei Hirschsprung vorbei den Fahrweg bis an das gr. Thor 7 Min., nach 3 Min. Teilung, Wegweiser, r. gehen, weiter wie Nr. 47.

49. Landstr. durch Berl. bis 6,9; hier l. über die Brücke, bei der Försterei Hirschsprung gleich r. durch die Thür in den Wald, l. hinauf; zunächst am Drahte hin, dann schräg r. auf den Fahrweg, diesen weiter in 8 Min. bis Forstst. 96. 99. 100, hier r. in 5 Min. nach den Trümmern der Falkenburg.

***50. Berlebeck—Quellen—Wiggengründe—Kl. Rigi.**
1 $\frac{1}{4}$ St.

Die Landstr. an den Quellen vorbei, Nr. 13 und 21 a. Vom kl. Rigi nach der gr. Egge zurück, abwärts bis nach den Externsteinen oder, wenn man nach diesen nicht will, etwas vor dem gr. Thore l. den Weg ab, der weiterhin an einer Ziegelei vorbei, um den Bärenstein nach Holzhausen führt.

***51. Berlebeck—gr. Egge—Rigi—Schüsselgrund—**
Externstein. 2 $\frac{1}{4}$ St.

Bis kl. Rigi wie 50, dann von dem Aussichtspunkte auf den Forstfahrweg zurück, diesen l., nach einigen Min. bei dem Wegweiser „durch die Schüsselgrund auf d. Kohlst. Th.“ den grünen Weg l.

den Berg hinan (nach 1 Min. geht ein Weg l. ab, der in einem Kreise um den Berg wieder auf den grünen Weg kommt, 6 Min.), über die Höhe, dann l., da wo jener Weg mündet, nun abwärts einen sehr schönen Weg, weiterhin Kastanienreihen, r. u. l. hohe, steil aufragende Berge, Thor, gleich dahinter auf die Paderborner Landstr. diesseits 13,9, Rigi bis hier 25 Min.; l. über die kl. Egge 13,5, vortrefflicher Blick, bis Externstein 2,3 Km.

***52. Berlebeck—gr. Egge—Rigi—Kohlstädt. 2³/₄ St.**

Bis Rigi nach Nr. 50. Von da nach Nr. 160.

***53. Berlebeck—Kreuzkrug. 7 Km., s. Nr. 24.**

- a. Landstr. über die Gauselböte.
- b. den alten Postweg, Wegweiser.
- c. über den „alten Hau“: zunächst den alten Postweg; jenseits der Berl. Quellen, unter den hohen Buchen beim Forstst. 11. 6 r. hinauf, bis Forstst. 6. 7. 2. 11, dann l. wie b.

***54. Berlebeck—Quellen—Hermannsdenkmal. 1¹/₄ St.**

Von Berlebeck führen verschiedene Wege nach dem Denkmale:

- a. Vom Gasthause „Zur Forelle“ her
- b. vom Gasthause Hartmann
- c. vom Gasthause Kanne
- d. hinter Kanne bei 5,8 Fahrweg r.

Von a, b und c her das Dorf hinauf den Wegweisern nach, dann am fahlen Hahnberge hin bis auf den Sattel, Wegweiser, wo von l. aus dem Thale her der Weg d kommt, 20 Min., r. Nadelholz; Blick gerade aus nach den Häusern im Schlinge, Sprengers Hellberg und Hermanns-Denkmal. Von hier den Fahrweg l., vor dem Durchbruche des Weges durch das Gestein (der eigentliche kleine Hangstein) r. den „schiefen Pfad“ hinauf, Wegweiser, in den Wald, durch das Thor, Einmündung auf den Weg, der von den Berlebecker Quellen kommt, nun immer den Wegweisern nach.

- e. Von Villa Johannaberg und den Quellen her, 1¹/₂ St.

1. Forstweg unter Hellberg und Honei her. Von Villa Johannaberg kommend: aus dem Garten, l. durch das Thor im Drahtzaune auf die Heide; von den Quellen her aufwärts den Wegweisern folgend ebenfalls auf die Heide; dann r. nach der Waldecke hin auf den Forstweg, der, mit Wegweisern versehen, unter Hellberg und Honei her nach dem Denkmale führt, Nr. 17.

2. Ueber Winfeld, Hangstein, Honei. Von Villa Johannaberg und den Quellen her auf die Heide, den Wegweisern nach dem Winfeld folgend, auf dem Winfeld r. am Waldsaume hin 3 Min., Eintritt in den Wald, Fahrweg — bei feuchtem Wetter oft schlecht zu gehen, Nebenweg im Walde l. — nach 15 Min. bei der Teilung des Fahrweges nicht gerade aus abwärts (führt nach a—d und e 1), sondern l., Hangstein, Aussicht, Nr. 16, (von l. kommt der Weg von Hartören durch

die Breitenacht); vom Hangsteine etwas gerade aus, dann vom Fahrwege schräg r. ab und auf der Höhe, Honei, hin; weiterhin wird der Weg durch den „schiefen Pfad“ von r. her gekreuzt, immer gerade aus bis an das Nadelholz, um dieses herum entweder r. oder l., beide Wege führen auf den steinigen Peterstieg, der l. von Hartrören kommt, 17 Min.; dann r. gehen, hohe Buchen r., etwas weiter (Nebenweg im Holze r.) Einmündung auf den Forstweg unterhalb Honei her, e 1, den Wegweisern nach bis nach dem Denkmale, 25 Min.

*55. Berlebeck—Quellen—Hartrören. 1½ St.

a. Ueber den schiefen Pfad, Honei, Peterstieg. Zunächst auf einem der Wege Nr. 54 in 20 Min. bis an den dreiarmligen Wegweiser auf dem Sattel unterhalb des kahlen Hahnberges, hier l. den Fahrweg, nach 2 Min. r. hinauf den sog. „schiefen Pfad,“ Wegweiser „Hermanns-D., Peterstieg, Hartrören,“ nach 1 Min. Wald, nach 2 Min. gr. Thor im Drahtzaune, dreiarmliger Wegweiser, breiter Weg, nach 1 Min. l. hinauf bei dem Wegweiser, in 6 Min. bis auf die Höhe bei dem Steine 267, Honei, von hier bis Hartrören 35 Min., nach 1 Min. Wegweiser, dann Forststein 31. 30. 32 (nicht r. ab!), nach 4 Min. quer über einen anderen Weg, der Weg wird schmaler, nach 2 Min. auf einen breiteren Weg, l. abwärts, nach 2 Min. Forstst. 32.42, quer über den Platz in den Wald, Fahrweg, r. daneben Fußweg, nach 5 Min. Nadelholz, nach 4–5 Min. über eine grüne Fläche, durch Buchenhochwald, nach 3 Min. grüne Fläche, zunächst am Waldrande hin, bei der uralten Buche vom Walde ab schräg r. über die Papenwiese bis Hartrören 10 Min.

b. Hangstein, Breitenacht, Triftengrund. Auf einem der Wege Nr. 54 in 20 Min. bis auf den Sattel, dann l. den Fahrweg, Durchbruch durch das Gestein, großes Thor 4 Min. etwas gerade aus, dann bei dem Wegweiser den meist steinigen Weg schräg r. den Berg hinan, nach 3 Min. r., nach 3 Min. auf die Höhe, Hangstein, Forstst. 17. 18 u. 30. 31, Wegweiser, Fahrweg in die Breitenacht hinab, nach 5 Min. Forstst. 18. 31. 19 (l. geht es nach Winfeld), nach 1½ Min. r. ab und dann am Waldrande hin, Blick auf den mächtigen, mit Buchen bestandenen Glasebrink, in 5 Min. auf den Forstfahrweg, r. gehen, Nadelholz, bis in die dreieckige Triftengrund 7 Min., hier scharf l. biegen, am Nadelholze hin, dann Buchenwald, bis zum Austritt aus dem Walde 15 Min. bei dem Forstst. 44. 42, schräg l. über die Papenwiese nach dem Forsthaufe Hartrören in 3 Min.

c. Von Villa Johannaberg und den Quellen.

1. den Weg 54 e 1 unter dem Hellberge her bis an die Stelle, wo von Berlebeck der Weg durch das große Thor kommt, dort l. hinauf nach Hangstein und dann wie b weiter.

2. Ueber das Winfeld nach 54 e 2 bis auf Hangstein, von da wie b.

***56. Berlebeck—Lopshorn—Hartvören—Berlebeck.**

3 $\frac{1}{2}$ —4 St.

a) Berleb. Quellen, Wiefeld Nr. 13 Ende u. 54. Auf dem Wiefelde Richtung nach der Futterscheune, vor dieser l. um, am Waldrande hin das Wiefeld hinunter, immer r. halten, weiterhin verengert es sich zum Kettenthale, zuletzt Austritt in die weitgedehnte Breitenacht, von hier weiter hinunter bis auf den Weg Kreuzkrug—Lopshorn, Wegweiser, r. bis Lopshorn, Nr. 112. Lopshorn—Hartvören 45 Min., Nr. 86. Hartvören—Hangstein—Berlebeck, Nr. 98.

b) Hangstein, Nr. 55 b; von Hangstein die Breitenacht hinunter bis auf den Weg Kreuzkrug—Lopshorn und auf ihm r. bis Lopshorn; Lopshorn—Hartvören 45 Min. Von Hartvören Nr. 94 u. 95, Peterstieg bis Forstf. 32. 48. 30, Wegweiser, r. den „schiefen Pfad“ über Honei nach Berlebeck zurück.

***57. Berlebeck—Grotenburg—Sprengers Hellberg—Berl.**

1 $\frac{3}{4}$ St.

Berl.—H.-Denkmal, Nr. 54. Vor dem gr. Thore etwas unterhalb des Denkmals r. über die niedrige Mauer, dem Wege nach, weiterhin nicht l. abbiegen, bis Schling; zurück Nr. 14 oder 15.

***58. Berlebeck—Grotenburg—Donoper Teich. 1 $\frac{3}{4}$ St.**

Berlebeck—H.-Denkmal, Nr. 54. Nach dem Eintritt durch das gr. Thor in den Wald nicht nach dem Denkmal hinauf, sondern l. den Fahrweg, Nr. 31. Rückweg: Nr. 11 Schluß Don. Teich—Hiddeser Landstr., hinter der Mühle nach dem Austritt aus dem Drahtzaune r., bei der Wirtschaft „zum Teutoburger Walde“ den Fahrweg nach dem Denkmal und Berl. etwa 2 St. — Der direkteste Weg Donoper Teich—Heidenthal—Grotenburg geht von der Landstr. Lopsh.—Detm. ab und zwar da, wo der Fußweg vom Don. Teiche auf die Landstr. kommt bei Forstf. 60. 61, gegenüber bei Forstf. 33. 30 gerade aus (erlaubt?).

***59. Falkenburg—Stemberg—Holzhausen—Erternstein.**

1 St.

Von der Falkenburg abwärts 4 Min. bis an den Forstf. 96.99.100, dann einige Schritte r. nach der Richtung, grüner Platz mit Linde, Forstf. 96.98.99. Von hier gehen vier verschiedene Wege aus:

a. Der erste l. am Waldrande hin etwas bergab, der Falkenpad nach dem Stemberge, Nr. 19, bei dem dreiarmligen Wegweiser r., weiter Nr. 43.

b. Der zweite, etwas höher zwischen jungem Buchenholz, führt in 12 Min. auf den Stemberg und zwar auf den oberen Fahrweg Holzhausen—Ert., gerade an die oberste Spitze der Einfriedigung um den alten Steinbruch r., Nr. 43.

e. Der dritte gerade aus bei dem Forstst. 99.96.98 her, führt an der Südseite des Stemberges her, zuerst etwas bergan, nach 3 Min. nicht l. ab, nach 2 Min. verengert sich der Weg, nach 10 Min. trifft er auf einen Weg, der r. in 5 Min. auf den Weg d führt; hier l., etwas weiter nicht r. ab, Blick nach Holzhausen, dann l. bergan in 4 Min. als schmaler Fußpfad nach dem Thore des oberen Fußweges, Nr. 43 u. 44 Schluß.

d. Der vierte (erlaubt?) r. von jenem Forststeine an hohen Buchen her immer durch Wald nach der gr. Egge 25 Min.: weiterhin Forstst. 98.96.95, in 12 Min. an ein gr. Thor l. (Weg nach Holzhausen u. Ext.), der Weg wird breiter, nach 6 Min. bei einem alten, niedrigen Forststeine l., ohne Nummer, wieder schmaler, er steigt etwas, nach 1 Min. durchschneidet ihn ein Weg, der r. nach dem Forstfahrweg durch die Wiggengründe führt. Man gehe hier entweder diesen Weg r., oder zunächst gerade aus, dann schräg r. ohne eigentlichen Weg; auf beiden kommt man in 3 Min. auf den eben genannten Forstfahrweg, weiter Nr. 21a.

G. 60—79. Von Externstein und Holzhausen.

Entfernungen: Horn 1,95 Km., Meinberg 6 Km., Blomberg 16,7 Km., Eisenbahnst. Detmold 11,25 Km., Station Bergheim 12,45 Km., Stat. Steinheim 14,6 Km., Stat. Altenbeken 15 Km., Stat. Paderborn 23,5 Km., Lippspringe 13,7 Km., Berlebeck 1½ St., Kreuzkrug 5,7 Km., Hermannsdenkmal etwa 2½ Stunden.

Holzhausen-Ext. 1,21 Km.

*60. Externstein—Klein Rigi, über den Barnacken durch die Schlüsselgrund auf die Paderborner Landstraße, Nr. 51.

*61. G.—Kohlstädt, über die gr. Egge, Kl. Rigi, Barnacken, Padberg, Nr. 160. Zurück die Landstr., 7,6 Km.

62. G.—Kl. Egge, Hornsche Mark, zurück durch die Eichen in der Tiefe an der Südseite des Knickhagen.

*63. G.—auf dem Rücken des Knickhagen hin, an der Nord- oder Südseite zurück.

64. G.—an der Nord- oder Südseite des Knickhagen, über den Kommunalweg nach Beldrom, auf die Kahlehaar, Nr. 1.

*65. G.—Thal des Silberbachs und Belmerstot, Nr. 163.

66. G.—Belmerstot, Leopoldsthal, Horn, Nr. 1 u. 2.

67. G.—Meinberg, S. 9, nach dem Försterberge und der Fissenkicker Windmühle, Nr. 25.

68. G.—Meinberg, Norder Teich, Schieder (auch zu Wagen), 17 Km.

*69. G.—Blomberg (Gasthof von B. Theopold), 16,7 Km., Nr. 178.

70. G.—Beldrom, Höhlen, Kohlstädt, oder umgekehrt, Nr. 163.

*71. G.—Große Egge, Meyers Hainberg, Nr. 21a.

*72. G.—Kreuzkrug. a. Fahrweg über die Gr. Egge 352 m, 1,4 Km. Jenseits der gr. Egge geht es abwärts, l. Bornsberg, weiter durch die gr. und die kl. Plade (vielleicht soviel als Eichenloh, Br.), dann der hohe Nordkopf l., weiter abwärts l. der Fößbusch, Rassenand und zu beiden Seiten Senne, 5,7 Km.

b. Gr. Egge, hier l. den Forstfahrweg über den Barnacken, Padberg, die Hüttengrund, hinter Rassenand her, Nr. 160. 2 St.

c. Gr. Egge, l. den Forstfahrweg über den Barnacken. Der Weg steigt im Buchenhochwalde in Windungen hinan, dann eine längere Strecke gerade aus, kurz vor der Stelle, wo er sich wieder nach r. biegt (nach l. geht an dieser Biegung ein breiter Weg in den Wald), kann man r. (l. am Ufer ist eine Grube) zwischen zwei Buchen, in deren Rinde K eingeschnitten ist, abwärts eine Schlucht hinuntergehen. Der Weg in der Schlucht ist anfangs weich und stellenweise feucht, wird dann aber trocken und immer schöner, zu beiden Seiten steile Höhen, r. Nordkopf, l. Sohlberg. Nach etwa 15—18 Min. seitwärts l. Forststein 28.29, von hier abwärts durch die Hüttengrund, hinter Försterei Rassen Sand her auf den Kommunalweg Externstein-Kreuzkrug 40—45 Min., bis Kreuzkrug noch 6 Min.

d. Gr. Egge, 1,4 Km., r. Forstfahrweg durch die Wiggengründe, auf die Landstr. Detmold-Schlangen 3,1 Km., bei 7,7 l. über die Gauselöte bis Kreuzkrug 3,6 Km. Rückweg Nr. 105—109.

*73. G.—Kohlstädt, Schlangen, Lippspringe 13 Km., zurück eb. Kreuzkrug 6,22 Km., Gr. Egge, Externstein 5,7 Km.

*74. G.—Berlebeck, a) Gr. Egge, Wiggengründe und Rückweg über die Falkenburg oder den Stenberg. b) den in a bezeichneten Rückweg als Hinweg, den Hinweg in a als Rückweg. c) Externstein—Stenberg—Falkenburg—Berlebecker Quellen und Berlebeck, Nr. 40—49. Externstein-Holzhausen 1,21 Km. Man kann: 1. schon diesseits des Dorfes abgehen, 2. man kann aber auch erst im Dorfe selbst die Fahrstraße verlassen.

1. Born am Dorfe liegt ein Kirchhof r. an der Fahrstraße, hier geht der Weg l. ab in den Eichenwald, dann kommen einzelne Kiefern, von da aus sieht man, wie der Weg weiterhin sich den Berg hinaufzieht; weiter r. ein zweiter Kirchhof, dann über ein Wasser, dann Biegung r., einige Minuten weiter Biegung l., Wegweiser „Externstein; Ueber die Vogeltaufe nach Berlebeck.“ Der Weg l. ist steil; geht man an diesem Wegweiser, ihn l. lassend, vorbei und dann gerade aus, so kommt man gleich an einen andern Wegweiser, welcher einen bequemeren Weg, Nr. 41, zeigt. Jener steile Weg führt zwischen Ackerland hindurch zunächst bis an den Waldzaun. Holzhausen bis Waldzaun 25 Min. Herrliche Fernsichten! Hinter der Thür im Waldzaune zwei Wege, einer l., einer gerade aus;

Dr. S. Thorbecke, Führer.

Wegweiser. Der Weg l. (erlaubt?) führt an und über den Gipfel des Berges, die Vogeltaufe, Nr. 44; sehr schön und zu empfehlen ist der Weg gerade aus, anfangs mit prächtiger Fernsicht, dann gemischter Waldbestand, nach 20 Min. Nadelholz, r. Drahtzaun um einen alten Steinbruch, in welchem Muslons, Nr. 18, gezogen werden, Wegweiser! Etwas weiter l. tritt man aus dem Walde auf eine Lichtung, überraschender Blick auf Heide, Villa Johannaberg und Wald. Von hier l. entweder noch nach den Ruinen der Falkenburg auf dem Kegel des Falkenberges, Nr. 45—48, oder auf dem breiten Wege (mehrere Wegweiser!) durch Wald ins Thal der Berlebecke, Berlebecker Quellen und Berlebeck; oder bei jener Lichtung am dreiarmligen Wegweiser r. in 15 Min. nach Berlebeck.

Abkürzung: Bei jenem Drahtzaun um den alten Steinbruch gehe man r. am großen Thore her und dann am Drahte hin, so daß man diesen r. hat, bis auf den Fahrweg, auf diesem hinab nach Berlebeck, 20 Min.

2. Will man aber durch Holzhausen gehen, so verläßt man 3 Min. hinter Hartmanns Gasthause die Fahrstr. bei dem Wegweiser l., von hier sieht man gleich etwas weiter einen zweiten Wegweiser: „über Stemberg nach Berlebeck,“ „über die Vogeltaufe nach Berlebeck,“ der erste Arm zeigt den bequemeren Weg, der sich vor dem Walde teilt, Nr. 41 u. 42; der zweite den steileren, der in 1 näher beschrieben ist. Man hat hier also die Wahl!

*75. C.—Hermannsdenkmal, a) zu Wagen: Gr. Egge, Wiggengründe, Berlebecker Quellen, Berlebeck, Heiligenkirchen, Schling. b) zu Fuß: 1. Wiggengründe oder Stemberg (Falkenburg), Berlebecker Quellen, Nr. 74, Wiefeld, Hangstein, Honei, Peterstieg, Nr. 54 e 2. 2. Von den Berlebecker Quellen über die Berlebecker Heide, den Forstfahrweg unterhalb des Hellberges und Honei her, Wegweiser, Nr. 54 e 1. 3. von Berlebeck über Hangstein, Honei, oder l. vom Sahnberge den „schiefen Pfad“ nach Honei, Nr. 54.

76. C.—Wiefeld, Hangstein, Nr. 74 u. 54 e 2, Breitenacht ganz hinunter Nr. 55 u. 56 (oder Breitenacht, durch die Tristengrund nach Hartören, Nr. 55 b, Hausenbecker Weg, Nr. 91 u. 101); entweder r. nach Lopsborn oder l. nach Kreuzkrug, VII.

*77. C.—Detmold, über Horn 11,28 Km.; über Holzhausen 10,54 Km., Nr. 21.

*78. C.—Detmold, Grotenburg Nr. 3, Seidenthal, Donoper Teich Nr. 31, Lopsborn Nr. 32, Hartören Nr. 86, Breitenacht, Hangstein, Wiefeld, Berlebecker Quellen Nr. 99, Wiggengründe Nr. 21a, (mit Benutzung des Wagens).

79. C.—Detmold, mit der Bahn nach Lage, mit der Post oder Omnibus nach Lemgo, nachmittags zurück nach Lage, Abendzug bis Detmold, Externstein (zu Wagen).

Die Touren von Holzhausen schließen sich den vorstehenden an, ebenso die von Horn und Kleinberg.

H. 80—88. Von Lopshorn und Dörenschlucht, bzw.
Dörenfrug.



*80. Lopshorn—
Detmold,

a. Landstr. durch den Wald,
über Hiddesen 9 Km. b.
Brannethal, Dachsenberg,
Dachsenthal, Hiddesen, D.
1 $\frac{3}{4}$ St. Von der Landstr.
bei 8,6 v. in den Wald,
nach 20 Min. Forstst. l.
37.36 u. r. 26.25, in 8 Min.
bis auf die Höhe des Dachsen-

berges, Forstst. 25.36 und 24.35, in 10 Min. steil hinab ins
Dachsenthal (unterwegs bei dem Wegweiser Abstecher nach der Kanzel,
Nr. 8), Eichen, l. Scharfnacken und Niebuhrs Kopf, Forstst. r. 23.24
und l. 34.35, weiter unten Wegweiser „Lopshorn,“ und „Lopsh.,
Donoper Teich, Pivitsheide,“ Forstst. r. 34.23 und l. 22.23.
Von hier:

entweder gerade aus, l. die Sternschanze, nach 10 Min.
auf die Lopshorner Landstr. bei der Hiddeser Mühle, durch Hiddesen
bis Detm. 4 Km.; oder gleich hinter der Mühle l. durch den
Wald, nach 7 Min. bei 5,6 auf Kommunalweg Hidd.—Heidenolden-
dorf, l. gehen. Dann bei 5,4 v. ab und weiter durch Felder über
den Hiddeser Berg bis auf Kommunalweg Heidenoldendorf—Detm.
bei der Aktienbierbrauerei;

oder r. den Fahrweg, nach einigen Minuten l. ab, über den Heinebach, in 7 Min. auf Landstr. Detm.-Hartvören, durch das Thor, durch Hiddesen, bei 3,3 r. nach Detmold oder gerade aus über den Hiddeser Berg.

81. Lopsborn—Dörenkrug. 40 Min.

Landstr. nach Detmold, bei 8,1 am Ende des Gestütskamps bei dem Forstst. 38.43 l. den Forstfahrweg nach Dörenschlucht; bei dem Forstst. 51.55 Wegweiser „Nach Augustdorf“ l., nach 10 Min. durch das Thor, r. in 4 Min. bis Dörenkrug.

82. Lopsb.—Dörenschlucht—Dörenkrug. 3,5 Km.

Wie 81 den Forstfahrweg, bei dem Forstst. 51.55 gerade aus, weiter durch das Thor, gegenüber 11,1, hier l., etwas weiter nicht gerade aus, sondern l., Dörenkrug bei 11,6.

***83. Lopsb.—Donoper Teich. 40 Min. u. 1 St. 20 Min.**

a. Landstr. über die Mordkuhle, beim Kriegergraben Forstst. 48.44 u. 63.62 (s. Nr. 9b) l. abwärts in 10 Min. auf den Forstfahrweg, hier l., und etwas weiter r. ab durch die Kiefern 3 Min. bis Don. Teich.

b. Durch die Dörenschlucht nach 82, diesseits des Waldwärterhauses am Ende des Waldes r. dem Wegweiser nach und weiter D an Bäumen, Nr. 11 Schluß.

***84. Dörenkrug—Detmold. 1 $\frac{3}{4}$ St.**

Rechts vom Dörenkrug den breiten Weg zwischen Hecken nach dem Nadelholze, in 4 Min. bis an das Thor, Wegweiser nach Detmold, in 10 Min. auf den Forstweg Dörenschl.—Lopsborn, Forstst. 55.51, gegenüber 50.54, Wegweiser nach Detmold, durch den Forstbezirk Bockshorn; der ziemlich breite Weg, Nr. 11, ist nicht zu verfehlen, nach 12 Min. Biegung r. bei einer kleinen Waldblöße, nach 4—5 Min. kann man entweder gerade aus in 5 Min. auf die Landstr. gehen, gr. Km.-Stein 2 Lopsb., 6 Detm., oder l. ab in 8 Min. auf die Landstr. zwischen 6,7 und 6,6, weiter die Landstr. durch Hiddesen.

***85. Dörenkrug—Dörenschlucht—Donoper Teich—
Detmold. 2 St.**

Vom D. bei 11,6 den Kommunalweg bis 11,1, r. durch das Thor, hinter dem Waldwärterhause l. den Wegweisern nach, weiter D an Bäumen bis Don. Teich 50 Min., Don. Teich über den Abfluß, Fußweg am l. Ufer bis auf die Landstr. 16 Min., bis Detmold Marktplatz 5,14 Km., Nr. 11 Schluß.

*86. Lopshorn—Harttrören. 2,6 Km., 45 Min.,
immer im Walde.

a. Vom Schloßhose die Landstr., dann gleich gerade aus den breiten grünen Waldweg, oben bei der hohen Tanne, 20 Min., hübscher Rückblick, Biegung r., weiter bei dem Forstst. 50. 51 auf den Fahrweg Hiddesen—Harttrören, r. am Waldrande hin in wenigen Min. bis nach dem Forsthaufe.

b. Vom Schloßhose bis vorn auf den grünen Weg a, Wegweiser schräg r. immer den Wegweisern nach durch die Bezirke Kuhpfad, Kohlgrund und Mollengrund, in dieser zuletzt an dem Forstst. 51. 57. 52 vorbei, dann schräg r. hinauf nach dem Hause.

87. Lopshorn—Kreuzkrug. 8,25 Km. Forstfahrweg.

Vom Schloßhose gerade aus, dann gleich r. den Forstfahrweg, Nr. 112.

*88. Lopshorn—Hermannsdenkmal. 2 St.

a. Lopsh. — Harttrören Nr. 86. Harttr. — Denkmal, Nr. 94 u. 95.

b. durch das Braunnethal, über den Ochsenberg, durch das Ochsen-
thal, Nr. 80, unten im Ochsen-
thale bei dem Forstst. r. 34. 23 den
Fahrweg r., dann gleich l. den Fußpfad hinab, über den Heinebach,
am Hause vorbei, den ersten Weg r. am Drahte durch den gemischten
Bestand auf die Fahrstr. Hiddesen—Harttrören, bei Forstst. 9. 8 l.
den Fahrweg.

J. 89—101. Von Harttrören, vgl. Nr. 10.

*89. Harttrören—Forstfahrweg nach Lopshorn.
35—40 Min.

Vom Forsthaufe den Laubengang, durch die Gartenthür, l. an der Hecke hin, dann gerade aus den Fußweg vorn im Walde 5 Min., bei dem Forststeine 51.50 u. 18.15 den Fahrweg l. in 30—34 Min. bis vor das Schloßhsthor in Lopshorn, Nr. 9.

*90. Harttrören—Mollengrund—Kohlgrund—Kuhpfad—
Lopshorn. 30—35 Min.

Vom Forsthaufe gleich hinter der Scheune den Weg r. abwärts, unten Wegweiser „Harttrören, Lopshorn“, dann l. Forstst. 51. 57. 52 nach 4 Min. Wegweiser, — (der Weg gerade aus (erlaubt?) führt auch nach l.: nach 5 Min. bei 58.53 r., nach 5 Min. r. am Nadelwalde hin, gleich darauf Laubwald, nach 6 Min. Grasfläche mit einzelnen hohen Buchen, junge Tannenpflanzung l., dann Laubwald, l. die Forststraße, nach 12 Min. r. Forstst. 64, hier mündet der andere Weg, l. nach dem Schlosse 2 Min.) — kurze Strecke Nadelholz, dann wieder

Buchenwald, bergan, bergab, Grasfläche, wieder bergan und ab, Wegweiser, 10 Min., mehrere Wegweiser nach einander, 5 Min., zwischen Tannen hin 3 Min., nach 4 Min. Forstst. r. 64, bei dem nächsten Wegweiser auf den Weg Nr. 89, Landstr., bis vor das Schloß 2 Min., Nr. 9.

***91. Hartrören—Hauftenbecker Weg—Breitenacht—
Lopshorn. 1½ St.**

Nach dem Austritt aus dem Hause und der Gartenthür nach r., dann l. um den Garten, am Waldrande hin, Biegung r., niedriger Stein 178, gerade aus nach dem Nadelholze auf den Hauftenbecker Weg, Eichen, r. abwärts (l. Rösschenschlucht, r. Paderbornerhals) Laubwald, dann Nadelholz, Forstst. 37. 38, bis hier 20 Min., nach 1 Min. Breitenacht, am Waldrande hinunter, l. jenseits der Breitenacht sind die schmalen Bastern, nach 7 Min. ein verbotener Weg r. nach Lopshorn, l. nach Kreuzkrug; nach 2 Min. Austritt aus dem Walde in die Senne, Wegw. „Kreuzkrug, Lopsh.“ (gerade aus durch die Senne führt der Weg durch das Hauftenbecker oder Detmolder Thor nach Hauftenbeck, 300 Einw.) hier r. bis Lopshorn 1 St., nach 3 Min. Forstst. 29. 40, (hier dehnt sich der Wald wieder l. in die Senne hinein) nach 12 Min. Forstst. 40. 41 und r. 55. 47 (hier mündet der vorhin erwähnte verbotene Weg), l. eine mächtige Doppelbuche, von hier an chauffierter Forstfahweg, Kastanien-Allee, nach 4 Min. Forstst. 47. 54. 55, nach 7 Min. 54. 55 u. r. 60. 59 (Fahweg l. nach Augustdorf, 1470 Einw., durch das Thor weiter unten), nach 7 Min. Biegung r., man kann unter den einzelnen hohen Buchen r. her abkürzen) l. Einhängung für die Fasanerie, nach 7 Min. Forstst. 59. 58, Biegung l. (Nebenweg im Walde r.), nach 16 Min. bei Forstst. 64 l. bis an den Schloßhof 2 Min., hier l. nach der Wohnung des Gestütswärters, Nr. 9.

***92. Hartrören—Bielstein—Reuterpfad—Detmold.
1¾ St.**

Vom Forsthaufe wie Nr. 89 bis an den Lopshorner Fahweg, hinter 14. 13 schräg l. in den Wald den breiten Fahweg, weiter zu beiden Seiten hohe Eichen bis an den niedrigen Forststein 90 am Fuße einer hohen Eiche, 15 Min., l. Forststein 18. 19; Wegweiser „nach Hiddesen,“ von hier an Fußweg durch den Wald, weiter ein Wassertümpel r., im Sommer meist ausgetrocknet, über eine breite Waldschneise, bei dem Forststeine 24. 21 Fichtung, Blick in das Heidenthal und auf das Denkmal, 12 Min.; abwärts den Reuterpfad, steiniger Weg, dann Waldweg, in 20 Min. bis in das Dörsenthal, bei dem Wegweiser „über den Bielstein nach Hartrören“ r. gehen, über den Forstfahweg, dann über den kleinen, im Spätsommer meist trocknen Heinebach, aufwärts, weiter l. und r. Drahtzaun, dann Eichen untermischt mit jungen Tannen, l. am Wege

eine alte eigenartig verästelte Eiche, dann auf die Fahrstr. 8 Min., durch das Thor und in 45 Min. durch Hiddesen nach Detmold.

***93. Hartrören—Heidenthal—Detmold. 1 $\frac{3}{4}$ St.**

Anfang wie Nr. 89, bei dem Forstst. 14.13 den Fahrweg steil hinab „in den Steinen,“ durch das Heidenthal u. Hiddesen, 8 Km.

***94—95. Hartrören—Rieschenspfad und Peterstieg—
Detmold.**

Beide haben zuerst dieselbe Richtung: Vom Forsthaufe den Laubengang, durch die Gartenthür, Fußpfad gerade aus über die „Bapenwiese,“ zwischen zwei Wegweisern durch, dem Wegw. „Peterstieg, Berl., Rieschenspf., S.=D.“ folgen, l. ein kleiner Hügel mit Friedensseiche, 1871 gepflanzt, dann junges Nadelholz, zwischen uralten Buchen hindurch in einen mehrreihigen Baumgang 5 Min., in diesem nach 6 Min. Teilung des Weges:

94. Rieschenspfad l., Wegweiser an einer Buche, l. zuerst hohe Buchen, weiter zu beiden Seiten Nadelholz, junges und dann älteres, nach 5 Min. an eine junge Buchenpflanzung, Weg durch diese, Blick auf das Hermanns-Denkmal, r. Wiese: Wellners Kamp, weiter durch Wald, steil hinab, durch eine Thür, aufwärts, bei einem Dornbusche r. und dem Wegweiser „Fußweg nach Hartrören“ auf den Fahrweg von Peterstieg u. Berlebeck her 15 Min., von hier bis zum Denkmal 20 Min., l. am Drahte hin, weiter r. erhebt sich Sprengers Hellberg, durch das Thor, Forstst. 5, von hier entweder: l. dem Telegraphen nach bis an das Wirtshaus bei dem Herm.=Denkmal; oder gerade aus abwärts den Fahrweg; da wo zuletzt der Fußweg l. vom Denkmale kommt, r. durch das kleine Thor, abwärts bis Detmold.

95. Peterstieg, bei obiger Teilung gerade aus, l. junges Nadelholz, abwechslungsreicher Weg in 6 Min. an die Forststeine r. 42. 32, l. 49. 48, von hier an ist der Weg meist recht schmutzig, man nehme daher den Fußweg l. im Nadelholze, dann nach r. hinüber bis an eine kleine Waldblöße 3 Min., Forststein r. 32. 48. 30 Wegweiser nach Berlebeck, gerade aus den steinigen Weg abwärts, an hohen Buchen r. vorbei, weiterhin besserer Nebenweg im Walde, Austritt auf den Forstweg Berlebecker Quellen—Herm.=Denkmal bei dem Wegweiser: „Berlebeck“ 6 Min., hier l. nach dem Thore und in 20—25 Min. bis auf die Grotenburg, oder ohne diese zu ersteigen in 1 St. nach Detmold, vgl. Nr. 94 Schluß.

***96. Hartrören—Denkmal,**

vgl. Nr. 94 u. 95. Bei dem gr. Thore, Forstst. 5, l. nach dem Denkmale.

*97. Hartlören—Honei—schiefer Pfad—Berlebeck. 1 St.

Vom Forsthaufe den Laubengang, durch die Gartenthür, gerade aus den Fußweg über die Papenwiese, zwischen zwei Wegweisern hindurch, l. Hügel mit Friedenseiche, Nadelholz, Durchgang durch einen alten mit einzelnen Buchen bestandenen Wall, 5 Min., nach r. dicht am Buchenhochwalde hin 2 Min., bei einem Baumstumpfe r. Fußweg, nach 4 Min. über eine kleine Grassfläche in Nadelholz, weiterhin Laubwald, 7 Min. bis Forststein 42. 32, diesen l. lassen, etwas aufwärts, l. eigentümlich verwachsene Buchen, dahinter Nadelholz, nach 1 Min. schräg r., nach 2 Min. junge Buchenpflanzung r., quer über einen Forstfahrweg, niedriger Forststein 251, von hier geht r. neben unserem Fußweg ein breiter Fahrweg her, nach 2½ Min. Forststein 32. 30. 31, gerade aus, nach ½ Min. niedriger Forststein 252, gleich dahinter Wegweiser „Berlebeck,“ weiterhin abwärts in 8—10 Min. bei dem dreiarml. Wegweiser auf den Forstfahrweg, der vom Hermanns-D. nach Berleb. Quellen führt, nach 1 Min. durch das Thor, abwärts den Wegweisern nach bis an den fahlen Hahnberg 3 Min., von hier verschiedene Wege nach Berlebeck, 12 Min., Nr. 14, man wähle nicht den abwärts führenden Fahrweg r.

*98. Hartlören—Breitenacht—Hangstein—Berlebeck. 1 St.

Vom Forsthaufe den Laubengang, durch die Gartenthür, schräg r. über die Papenwiese nach dem Walde, wohin eine Allee führt, 3 Min., bei dem Forstst. 44. 42 breiter Fahrweg abwärts, l. zunächst junger Buchenbestand, r. abgeholzte Fläche; Wegweiser bei dem niedrigen Steine 233, (nach r. geht ein verbotener Weg nach der Breitenacht) nach 8 Min. in die dreieckartige Triftengrund, r. halten, dann Biegung r. den Forstfahrweg, l. Honei, weiter r. Forstst. K 32. 33, junges Nadelholz, r. dahinter der hohe Glasebrink, am Ende des Nadelholzes Biegung nach l. 7 Min., der Buchenwald gegenüber heißt Düslerlau, l. in der Breitenacht (bei dem Forstst. 18. 31. 19 geht r. ein breiter, aber nicht erlaubter näherer Weg nach dem Wiefelde) hinauf bis auf die Höhe, Hangstein, 15 Min., Forststeine 18. 17 u. 31. 30, gerade aus den steinigen Weg abwärts, durch das Thor 8 Min., bis an den fahlen Hahnberg 3 Min., r. verschiedene Wege nach Berlebeck 12 Min., Nr. 14.

*99. Hartlören—Breitenacht—Hangstein—Wiefeld—
Quellen—Berlebeck. 1½ St.

Vom Forsthaufe wie 98 bis Hangstein, hier r., nach 1 Min. Biegung l., dann r. gehen, breiter Fahrweg, Nebenweg r. im Walde, der Fahrweg ist bei feuchtem Wetter stellenweise recht schmutzig, über den Hellberg bis Wiefeld, große Grassfläche, Nr. 16, 15 Min., l. am Waldbrande hin 2 Min., l. abwärts durch Wald, dann über Heide auf den Forstfahrweg, den Wegweisern nach bis an die Berlebecker

Quellen (oder hinter Villa Johannaberg, mit Restauration, her) 15 Min., Landstr. l. nach Berlebeck 1,5 Km.

100—101. Hartören—Kreuzkrug. 1½ St.

*100. Hartören, Breitenacht, Hangstein, Wiefeld 50 Min., Nr. 99, hier nicht l. abwärts nach den Berleb. Quellen, sondern weiter nach Nr. 24c in 45 Min. bis Kreuzkrug.

101. Hart., Hausenbecker Weg, Breitenacht, bis auf den Forstfahweg Lopsborn—Kreuzkrug 30 Min., Nr. 91, Wegweiser, von hier l. nach Kreuzkrug 1 St.

K. 102—114. Vom Kreuzkruge.

Der Kreuzkrug ist ein am Südrande des Waldes gelegenes, sehr gern besuchtes Forsthaus, wo auch Erfrischungen zu haben sind; vom Garten weiter Blick in die Senne und auf den Teutob. Wald.

102. Kreuzkrug—Schlangen—Lippispringe—Paderborn Bahnhof.

Landstr., anfangs schön, die „Fürstenallee“ außerhalb des Waldes, weiterhin ohne Reiz, 18 Km., s. S. 11.

103. Kreuzkrug—Kohlstädt. 35 Min.

Die Paderborner Landstr., Fürstenallee, bei 13,1 Fußweg l., meist durch Felder, weiterhin streckenweise Wald, nach 25 Min. in Kohlstädt bei 18,8 etwas oberhalb des Wirtshauses von Schiffmann.

*104. Kreuzkrug—Nassen-Sand—Kohlstädt. 1½ St.

Vom Kreuzkr. den Forstfahweg nach den Externsteinen, Wegweiser, nach 7 Min. schräg r. über die Heide, 8 Min. weiter liegt l. das Forsthaus „im nassen Sande,“ nach 6 Min. im Walde (l. Buchen. r. Tannen) hinter Nassen-Sand niedriger Forstst. 301 (od. 201, undeutliche Ziffer), hier entweder r., oder gerade aus, Nr 162.

*105. Kreuzkrug—Externstein.

Forstfahweg, Wegweiser „Externstein, Horn,“ durch „Nassen Sand“ und über die gr. Egge, 5,7 Km., vgl. Nr. 21a.

*106. Kreuzkrug—Nassen-Sand—Hüttengrund—Barnacken—Externstein, 1 St. 40 Min.

Forstfahweg wie 104, Wegweiser „Externstein, Horn,“ nach 7 Min. r. ab über die Heide, nach 8 Min. Försterei „Nassen Sand,“ l. lassen, nach 4 Min. um die Ecke des Lattenzaunes, an diesem hin ihn zur l. lassend, dann l. Buchen, r. Tannen, gerade aus

die Hüttengrund hinauf, am Forststein 33. 30 vorbei, bis an Forststein 29. 28; von Kreuzkr. bis hier 35 Min. Nun gerade aus den sandigen Weg durch das Nadelholz (ein anderer läuft l. diesem parallel an der Seite des Nadelholzwaldes, er vereinigt sich später mit demjenigen durch das Nadelholz, kann also ebenfalls gewählt werden), nach 5 Min. in Laubwald, nach 6 Min. wieder Nadelholz, der Weg wird undeutlicher und steigt stark an, man gehe deshalb lieber nach der unten l. sichtbaren Blöße, an welcher jener andere Weg herführt, über die Blöße nach dem Waldrande, hier den grünen Weg hinauf, dann durch trocknes Laub, weiter wird das Erdreich weicher, der Weg geht steil hinan bis auf den Forstfahrweg auf dem Barnacken 15 Min., hier l., nach 20 Min. kl. Rigi r., in 4 Min. auf die gr. Egge, Kreuzungspunkt der Straßen, Wegweiser r. abwärts nach Externstein 1,4 Km.

***107. Kreuzkrug—Nassen-Sand—Hüttengrund—Padberg—Barnacken—Externstein, 1 St. 50 Min.**

Wie Nr. 106 in 35 Min. bis Forstst. 29. 28. Hier r. den breiten Weg, dann Biegung l., immer den stets erkennbaren Weg am Waldrande oder vorn im Walde l. hinauf, Wiesenflächen und junge Pflanzungen r. auf dem Padberge; am Ende der Wiese wieder Wald, 20—25 Min., bei den niedrigen Steinen l. 366 u. r. 367 wieder in den Wald, anfangs schmal, weiterhin breiter Weg, immer gerade aus, nicht abweichen, nach r. sieht man immer das Helle durch die Bäume schimmern, nach 8 Min. r. am Baume Tafel „nach Padberg,“ breiter Fahrweg, nach einigen Schritten eine Salzlecke, hier entweder l. den Forstfahrweg, streckenweise unbequem zu gehen, aber schöner Wald, Biegungen, Austritt aus dem Walde, freie Aussicht, r. kl. Rigi, dann gr. Egge, von der Padbergwiese bis hier 30—35 Min., auf der gr. Egge Wegweiser, r. hinunter 15 Min. bis Externstein; oder näher gerade aus bei der Salzlecke her den grünen Waldschneisenweg, in 7 Min. an eine zweite Salzlecke auf dem breiten grünen Wege kl. Rigi—Schüsselgrund, l. in 3 Min. auf den Forstfahrweg, weiter wie oben.

***108. Kreuzkrug—Berlebeck.**

Vom Försterhause Kreuzkrug die Landstr. über die Gauselöte, an den Berlebecker Quellen vorbei bis Berlebeck, Dorfesmitte Wirtshaus Kanne 5,75 Km.

***109. Kreuzkrug—alter Postweg—Berlebeck.
1 St. 15—20 Min.**

Vom Kreuzkrug den Fahrweg nach Lopsborn, nach einigen Schritten r. Fußweg in den Wald, dem gr. Thore gegenüber, am Waldschützenhause her, nach 10 Min. l. Forststein l. 4, nach 6 Min. nicht r. (Weg durch Wald und über die Brandheide nach der

Gauseföte), nach 5 Min. l. Forstst. 4. 3 u. r. 90. 93, nach 11 Min. l. Forstst. 3. 2 u. r. 92. 93, nach 7 Min. r. 92. 91 (Weg nach der Gauseföte), r. Nadelholz, dann Laubholz, nach 5 Min. r. Wegweiser „alte Postweg,“ l. Forstst. 2. 7. 6 (der Weg gerade aus geht nach dem Wiefelde), abwärts — der Weg teilt sich öfters, weiterhin herrliche Blicke auf Falkenburg, Stemberg, Johannaberg, Berlebeck — in 15 Min. bis auf die Forststr. oberhalb der Berlebecker Quellen. Von hier entweder r. nach den Quellen abwärts und die Landstr. bis Berlebeck 1,52 Km. — oder hinter Villa Johannaberg her in 8 Min. auf die Landstr. bei 6,5, von hier noch 0,89 Km. bis Mitte Berlebeck.

***110. Kreuzfrug—alter Postweg—Wiefeld—Hangstein—
Berlebeck. 1 St. 30 Min.**

Vom Kreuzfrug wie Nr. 109, in 40 Min. bis etwas vor den Wegweiser „alte Postweg,“ hier nicht r. abwärts, sondern gerade aus den breiten grünen Weg, in 5 Min. an den Forststein 6. 11. 7 auf „dem alten Han“ (r. geht es abwärts nach Berlebeck), sandiger Weg, in 1 Min. auf das Wiefeld, unter hohen Buchen hin 3 Min. bis an den Wegweiser (hier geht es r. ab nach den Berl. Quellen), 2 Min. am Waldrande hin, Forstst. 16, dann Waldweg, bei feuchtem Wetter schmutzig, Nebenwege l., nach 15 Min. gerade aus abwärts oder der Aussicht wegen l. herum in 1 Min. auf Hangstein, Forststeine 18. 17 u. 31. 30, Blick auf Berlebeck und in die Ebene, r. abwärts den steinigen Weg, nach 8 Min. durch das Thor, in 3 Min. bis an den Fuß des fahlen Hahnberges, Wegweiser, von hier (nicht auf dem Wege r. abwärts) in 12 Min. nach Berlebeck, Nr. 14.

***111. Kreuzfrug—Hermannsdenkmal. Fast 2 St.**

Bis Hangstein wie Nr. 110 in 1 St. 10 Min., von hier nicht l. hinunter in die Breitenacht, auch nicht den Forstfahrweg gerade aus, sondern etwas r. von diesem hinauf, gerade aus über die Hochfläche, vorn l. unter den hohen Buchen hin, r. ist jüngerer Bestand, quer über den schiefen Pfad, Wegweiser „Berlebeck, Hartvöten,“ gerade aus, weiter r. Vorsprung Honei mit Blick nach dem Denkmal; von hier an ist der Fußweg erkennbarer, etwas abwärts, dann Biegung r. und nun entweder l. um die Fichten auf den Peterstieg oder etwas mehr r. den schmalen Pfad l. abwärts bis an die hohe Buche mit dem eingeschnittenen P, 17 Min., abwärts, weiterhin Nebenweg im Walde, auf den Forstfahrweg, hier l., durch das Thor, den Fahrweg weiter bis zum Denkmal, 25 Min.

112. Kreuzfrug—Lopshorn. 8,25 Km.

Forstfahrweg nach Lopshorn an der Senne hin, meist schattig, innerhalb des Drahtzauns, an verschiedenen Thoren in diesem vorbei,

nach 8 Min. das 1. Thor, Hermannsthor, (öffentlicher Weg nach Haustenbeck), nach 11 Min. 2. das Hülsthalerthor, (Holzabfuhr- u. Heidefahrweg nach H.), nach 5 Min. geht der Drahtzaun l. tief in die Senne hinein, nach 13 Min. 3. das Schäfer- oder Desterholzerthor l. in der Senne (verschlossen), bis Forstst. 26. 29 in 12 Min., gleich dahinter Weg nach dem 4. Rosenthalerthor (öffentlicher Weg nach H.), nach 2 Min. Wegweiser „Kreuzkr., Lopschhorn,“ l. in der Senne 5. das Haustenbecker oder Detmolder Thor, (öffentlicher Weg von Detm. über Hartrören), von hier bis Lopsch. 1 St., Nr. 91. Die an dieser Strecke noch befindlichen Thore sind: 6. unterhalb Krähenlau Thor an der Augustheide; 7. unter der Augustheide oberhalb Erstkamp; 8. bei der Biegung des Weges nach r., nicht weit von Lopschhorn, meist verschlossen.

Seitwärts r. von diesem Wege Kreuzkr.—l. sind in diesem sehr wildreichen Waldesteile Wildscheunen und Raufen zur Fütterung des Wildes.

Etwas oberhalb des Fahrweges führt ein anderer, schönerer Weg vom Kreuzkr. durch den Wald, er ist jedoch für Unberechtigte verboten; er zweigt sich vom alten Postwege ab oberhalb des Waldschützenhauses.

*113. Kreuzkrug—Hartrören. 1½—2 St.

Forstfahrweg in Nr. 112 bis an den Wegweiser „Kreuzkr., Lopsch.“ am Detmold-Haustenbecker Wege unten an der Breitenacht 50 Min., hier r. hinauf bis Hartr. 40—45 Min., an der l. Seite des breiten Weges hin, Kiefern, dann in die Breitenacht, immer l. halten (r. die schmalen Bastern, dann das Kettenthal und der Koppennacken, Hochwald) bis Forstst. 38. 37 in 12 Min., gerade aus, Steigung (r. nach der Rössenschlucht, l. Paderbornerhals) nach 25 Min. Hochfläche von Hartr., Eichen, l. am Walde nach der Gartenhecke hin bis Forsthaus H. 5 Min.

*114. Kreuzkrug—alter Postweg—Winfeld—Hangstein—Hartrören. 1½ St.

Nr. 110. Hangstein—Breitenacht—Hartrören 40 Min., Nr. 55. Vom Winfelde führt in die Breitenacht ein näherer Weg, der aber für Unberechtigte verboten ist: er fängt auf dem Winf. bei dem Holzturme an, Tafel am Baume, erst gerade aus, dann breiter Weg l. abwärts, mündet in der Breitenacht bei Forstst. 31. 18. 19.

L. 115—121. Von Kohlstädt.

Das Dorf Kohlstädt im Amte Horn (um 1015 Colstidi, Stätte eines Kohlenmeilers; nach D. Preuß), am Strotebache, 727 E., Posthilfsstelle, dehnt sich an beiden Seiten der Landstr. mehr als

einen Km. aus. Wasserleitung; Arminiusbrauerei u. Kalkbrennerei; der Kohlstädter Waldkalk ist vorzüglich. Am Süd-Ende der Dorfes stehen am Strotebache ansehnliche Mauerreste eines alten Gebäudes, über dessen Ursprung jede Nachricht fehlt. Man hat sie der Bauart nach für eine römische Citabelle gehalten, Andere für Reste eines kirchlichen Gebäudes, da ein nahees Grundstück noch jetzt die Wiese bei der alten Kirche, und ein gegenüberliegender Garten der Küsterkamp genannt wird. Doch hat K. nie eine Pfarrkirche gehabt und für eine Filialkapelle erscheinen die Trümmer zu bedeutend. (D. Preuß, Baul. Alterth.)

Gastwirthschaften u. Pensionen: Otto nahe bei 18,4; Schiffmann bei 18,8 vgl. Sommerfrischen S. 14.

115. Kohlstädt—Schlangen 3,03 Km. — Rippsspringe 3,16 —
Paderborn Post 9,1, Bahnhof 0,63, zus. 15,92 Km.,
Landstraße.

116. Kohlstädt—Kreuzkrug. 35 Min., s. Nr. 103.

*117. Kohlstädt—Hüttengrund—Nassensand—Kreuzkrug.

Von der Landstr. nach Horn l. ab hinter 17,5, nach 7 Min. durch das Thor, gerade aus, Kastanien-Allee, Steigung, Forstst. r. 25. 39 u. l. 26. 31, das Thal r. heißt die Askarre, Nadelholz, dahinter Laubwald, der Schorenberg; Forstst. 30. 31. 33; vom Thor bis zur Höhe im Forstbezirk Steinknochen 25 Min., breite Waldschneise, weiter schräg l. durch den Wald in die Hüttengrund, in dieser l. hinunter hinter Forsthaus Nassensand her in 20 Min. bis Kreuzkrug. Rückweg nach Nr. 103.

*118. Kohlstädt—kl. Egge—Erternstein. 7,6 Km.

Sehr schöne Gebirgs-Landstr. zwischen bewaldeten Bergen: l. Sommerberg, Padberg, Schierenberg, Schüsselgrund, kl. Egge, Steingründe, kl. Rigi; r. Winterberg, Rabensknapp, Krähenberg, jenseits der kl. Egge das Hornsche Stadtholz.

*119. Kohlstädt—Padberg—Erternstein. Etwa 2 St.

Von K. zunächst wie Nr. 117, durch das Thor, zunächst gerade aus, nach 3 Min. r., (l. junges Nadelholz), anfangs steinig, dann sandiger Weg, am Forstst. 29 vorbei, zuletzt Laubwald, bis an den Kreuzpunkt von zwei Wegen 20 Min. (der Weg l. kommt vom Kreuzkrug, Nr. 107), gerade aus, Forstpfahl 29. 24, weiter wie Nr. 107.

*120. Kohlstädt—Padberg—gr. Egge—Wiggengründe—
Berlebeck. 2 $\frac{1}{2}$ St.

Bis gr. Egge etwa 1 St. 35 Min. wie Nr. 119 u. 107, den Forstfahrweg gerade aus, Wegweiser, auf der Höhe schöner Ausblick,

durch Wald, Wiggengründe, auf die Landstr. Kreuzfr.=Detmold bei 7,7 in 35 Min., Berl. Quellen bei 7,1 l. vom Wege, bis Berl. 1,52 Km.

121. Kohlstädt – Höhlen.

Nr. 163, zunächst nach der Höhlensteinhöhle: bei der Bierbrauerei den Weg hinauf, dann r. in den Wald und weiter l. hinan, nach 25 Min. Steigen Stein 86, gerade aus, nach 12 Min. Austritt aus dem Walde, Wiese, Hecke r., etwas weiter umfassender Blick auf den Teutob. Wald und in die südlich davon gelegene westfälische Ebene, nach 5 Min. durch die Hecke r., über die Wiese an der Baumreihe hin, r. im Winkel Eintritt in die Baumgruppe, welche den Eingang der Höhle umgiebt; von Kohlst. bis hier 48 Min.

Von hier aus in östl. Richtung (der Weg ist nicht leicht zu finden, Führer nehmen!) nach der Bielfsteinhöhle und dem Lukenloch. Ueber Beldrom u. Externstein zurück, Nr. 1.

M. 122—153. Wegskizzen von Detmold aus.

(Besonders auch für Einheimische.)

122. Hiddesen, Lopsborner Straße, etwas vor 5,8 l. beim Wegweiser ab durch das Weginghauser Bruch am Fuß von Kanzel=Scharfnacken=Niebuhrskopf hin, zwischen Sternschanze und Niebuhrskopf durch auf den Forstfahweg, in das Heidenthal, über Hiddesen zurück. 2½ St.

123. Hiddesen, gleich oberhalb der Hiddeser Mühle den Forstfahweg l. unterhalb der Sternschanze her nach dem Heidenthal, auf der Hartrörener Landstr. zurück nach Hiddesen oder vom Heidenthal bei dem Wirtshause „Zum Teutoburger Walde“ die Fahrstr. unterhalb der Grotenburg her, von dieser den gewöhnlichen Grotenburger Fußweg abwärts, Detmold. 2—3 St.

124. Heidenthal, gleich hinter dem Fichtenholz bei dem Wegweiser l. nach Grotenburg, Detmold. 2½ St.

125. Heidenthal, Reuterpfad, Bielfstein, auf die Hartrörener Fahrstraße und entweder diese abwärts, oder quer über diese gleich in den Wald, nach Lieschenspfad, Grotenburg, Detmold. 3—4 St.

126. Weg nach der Grotenburg bis auf die untere Forststr. gleich hinter dem Drahtzaune, dieser nach, auf der Höhe, Forstst. 5, durch das Thor im Wildzaune, dann gleich l. auf Sprengers Hellberg hinauf, den Rücken des Berges in der Richtung nach dem Schlinge zu hinab, Kommunalweg von Schling nach Heiligenkirchen, Detmold. 2½ St.

127. Unter der Grotenburg her wie 126, Richtung nach Peterstieg, diesen nicht hinauf, sondern gerade aus den breiten Fahrweg, von diesem weiterhin l. ab nach Schling, Heiligenkirchen oder Berlebeck, Detmold. Etwa 3 St.

128. Heiligenkirchen, von der Landstr. hinter 3,7 r. auf die Fahrstr. Schling-Grottenburg, bei Köllermeyers Hofe 4,5 (r. Forellenteiche), den Feldweg l., welcher hinter Heiligenkirchen, vgl. 129 u. 130, auf die Landstr. mündet, über Heiligenkirchen zurück. 2 St.

129. Heiligenkirchen, bei 4,1 den Feldweg bis in das Gehölz, in diesem r., dann über eine Wiese in ein zweites Gehölz, weiterhin Feldweg, der etwas oberhalb 4,5 bei Köllermeyers Hofe auf den Kommunalweg Heiligenkirchen-Schling führt; von 4,1 bis hier 15 Min.; den Kommunalweg r., bei 4,2 l. am Wege hin über den Kirchhof, l. an der Mauer hin, dann Feldweg, bei Gut Wantrup r. abwärts, dann Sophienanstalt l., r. über die Wiese, beim „blauen Stege“ entweder auf die Landstr. oder weiter über die Wiese in die Schanze, bis Detmold 45 Min.; insgesamt fast 2 St.

130. Heiligenkirchen, hinter 4,5 r. im Holze hinauf, Steinbruch, dann l. am Waldrande in 5 Min. an den Weg, der bei 4,1 hinter Heiligenkirchen abgeht, weiter wie Nr 129.

131. Heiligenkirchen, hinter 3,7 Kommunalweg l., hinter 4,1 dicht vor 4,2 bei einer niedrigen Mauer r., nach 3 Min. Mühle r., l. hinauf, an der Fede hin, über Feld nach dem Tannengehölz 7 Min., r. hinunter (l. von den Tannen geht es auf den Wallberg), in 5 Min. über die Berlebecke, dann gleich l. und weiter nach Berlebeck, S. 54.

132. Heiligenkirchen, hinter dem Dorfe bei 4,1 r. den Feldweg, durch Gehölz, auf halber Höhe l. nach Berlebeck, Detmold. 2½ St.

133. Königsberg, von seiner Höhe mit der Richtung nach Hornoldendorf in das Thal der Lichtheupte (Wiembecke) abwärts, über Heiligenkirchen zurück. 2 St.

134. Heiligenkirchen, hinter 3,7 Kommunalweg l. nach Hornoldendorf, bei dem Rittergute Hornoldendorf dicke Eiche, auf der Höhe des Weges gleich hinter 5,9 r. zwischen Tannen hindurch auf den Wallberg, von der Höhe r. hinab auf die Landstr. Berlebeck-Detmold, über Heiligenkirchen zurück. 2½ St. — oder über die Höhe des Wallberges und hinab auf den Kommunalweg Fromhausen-Berlebeck, diesen r. nach Berlebeck, Detmold. 3½ St.

135. Heiligenkirchen, Hornoldendorf, hinter dem Gute bei 5,3 l., bei 5,6 r., nach 2 Min. l. hinauf, über den Kemmighausen Berg in 15—20 Min. nach Kemmighausen, Landstraße über Eichholz, Dreierkrug zurück. 2½ St.

136. Heiligenkirchen, Hornoldendorf, hinter diesem an der Lichtheupte (Wiembecke) hinauf, bei Fromhausen l. über den Brautberg nach Schmedissen, Landstr. über Kemmighausen, Eichholz, Dreierkrug zurück. 3 St.

137. Papenberg, hinter Johannettenthal her, Hornoldendorf, Heiligenkirchen, Detmold. 2—2½ St. Vgl. Nr. 21b.

138. Detmold—Dreierkrug, bei 2,4 Kommunalweg l., nach 7 Min. vor einem Bauernhofe nach l., nach 9 Min. Gehölz r., nach 3 Min.

in ein Gehölz, 3 Min., Feld, nach 5 Min. l., nach 6 Min. Ziegelei, nach 4 Min. auf Kommunalweg, nach 5 Min. Wald bei Falkenkrug, Detmold Marktpl. 20 Min.

139. Detm. — Falkenkrug, Austritt aus dem Walde 20 Min., nach 5 Min. Feldfahrweg r. ab, nach 4 Min. Ziegelei, nach 6 Min. r., nach 4 Min. Wald, 3 Min., Feld, nach 12 Min. bei einem Bauernhose nach r., nach 7 Min. auf Landstr. Horn—Detm. bei 2,4. Dreierkrug.

140. Landstr. nach Horn, bei Johannettenthal 1,3 die alte Landstr. schräg r., hinter der ersten Höhe r. ab in den Wald oder weiter bis Dreierkrug 2,3, r. durch Eichholz auf Feldwegen nach dem Königsberge, Büchenberg. 1½—2 St.

141. Detmold, Ruhkamp, Spork, auf den Fahrweg Kemmighausen=Meiersfeld, l. nach Meiersfeld, und dort l. über Falkenkrug zurück; oder auf dem Wege Kem.-M. r. nach der Landstr. Detmold—Horn, durch Eichholz zurück. 2½ St.

142. Landstr. Detmold—Horn, in Kemmighausen bei 3,6 den Kommunalweg l. nach Meiersfeld, Falkenkrug, Detmold. 2½ St.

143. Meinberg, Kohlenberg, Entenkrug, Norder Teich, Meinberg, Detmold. 6 St.

144. Falkenkrug, Hohenwart, Detmold. 2 St.

145. Hohenwart, bei 5,0 l. Kommunalweg 2,4 Km. über Brofhausen bis Lemgoer Landstr., über Apenkrug zurück; 11,46 Km.

146. Hohenwart, Broker Mühle 5,6, Mosebeck (Krug), hinter 6,8 r. Kommunalweg bis Bahlhausen 1,5 Km., Falkenkrug; 14 Km.

147. Falkenkrug, Meiersfeld, Diestelbruch (Krug) 5,6 Km., in Niederschönhagen bei 6,9 r. auf den Kommunalweg, Oberschönhagen, Fissenknick bis Landstr. Meinberg=Blomberg 5,8 Km., bis Meinberg 1,2 Km., bis Detmold 9,8, zusammen 29,5.

148. Klüt, Apenkrug, Detmold 2 St.

149. Klüt, Ottern, bei 3,5 l. über Bremke bis Heiden 3,6 Km., Heiden-Ellernkrug 1,4 Km., Landstraße bis Detmold 5,2; oder Ellernkr., Mienhagen, Kohlpott, Heidenoldendorf, Detmold 7,5 Km.

150. Orble, bis Landstr. Detmold-Lage, Fußweg r. durch Felder nach Heiden, zurück über Ellernkrug, Mienhagen, Kohlpott, Heidenoldendorf, Detmold. 14 Km.

151. Braunenbruch, Heidenoldendorf, Kohlpott 5,5 Km., hinter K. l. über Pivitsheide, Krug zum Donoper Teich, (l. der Hasselbach, Abfluß des Donoper Teiches), Papiermühle, Drahtzaun, Wald, Donoper Teich, Detmold, vgl. Nr. 6a. 3 St.

152. Heidenoldendorf, bei 4,3 l. Feldweg über die Waldheide, weiter l. der Zebding, Donoper Teich, Hiddesen, Detmold. 2½ St.

153. Donoper Teich, Wirtschaft zum Donoper Teiche, Kohlpott, Heidenoldendorf, Detmold. 3 St.

II. Touren für einen ganzen Tag.

**154. Detmold—Grotenburg—Hermannsdenkmal— Rieschenspfad—Hartrören—Breitenacht—Winfeld—Berle- becker Quellen—Berlebeck. 4—5 St.

Detmold—Grotenburg: Allee, Schanze, Hiddeser Landstraße, Fußweg nach dem Denkmale, Nr. 3. Vom Wirtshause der Telegraphenleitung nach bis an das große Thor im Drahtzaune, 8 Min.; bis Hartrören Nr. 10 b. Hartrören—Breitenacht—Hangstein—Winfeld Nr. 98 u. 99. (Man kann auch, um bequemer zu gehen, von dem Forstwege Triftengrund—Breitenacht hinter dem Steinbruche, am Anfang der Breitenacht, l. abbiegen und am Waldrande hingehen, nach 3 Min. den sandigen Weg r. nach dem Forstwege.)

**155. Detmold—Hermannsdenkmal—Peterstieg—Honei —Hangstein—Winfeld—Berlebecker Quellen—Wiggen- gründe—Klein Rigi—Erternstein. Etwa 5 St.

Detmold—Hermannsdenkmal Nr. 3. Vom Gasthose auf der Grotenburg der Telegraphenleitung nach bis an das große Thor im Wildzaune 8 Min. Durch das Thor, gerade aus am Wildzaune hinab (der Berg l. heißt Sprengers Hellberg), am Wegweiser r. „Fußweg nach Hartrören“ vorbei, wieder durch ein Thor 6 Min., Biegung des Weges nach r., Wegweiser „Peterstieg, Hartrören“; steinigere Weg, Nebenweg im Walde bis an zwei hohe Tannen, weiter l. 12 hohe Buchen, hinter der 13. mit dem Einschnitt P l. herum den schmalen Fußpfad hinauf, Nr. 16, dann so ziemlich am Waldrande hin, l. vorspringende Ecke Honei, in ders. Richtung bis Hangstein, da wo von r. (Breitenacht) und von l. (Berlebeck) die Wege zusammen-treffen, P bis Hangst. 17 Min. Hangstein—Winfeld—Berlebecker Quellen Nr. 16 b. Von den Berlebecker Quellen auf der Landstr. 8 Min. r. aufwärts, dann bei 7,7 l. Forstfahrweg durch die Wiggen-gründe, Wegweiser. Weiter über die große Egge, Klein Rigi, Erternstein Nr. 21a. — Rückweg: Holzhausen, Fromhausen, Heiligenkirchen, Detmold; oder Horn, Detmold.

Für diese Tour kann man den Wagen benutzen, und zwar über Hiddesen nach dem Hermannsdenkmale; während die Strecke Grotenburg, Peterstieg, Honei, Hangstein, Winfeld, Berl. Quellen zu Fuße gemacht wird, fährt der Wagen über Schling und Heiligenkirchen nach den Berlebecker Quellen, dort wird er wieder bestiegen.

*156. Detm.—Hiddeser Berg—Hiddesen—Donoper Teich, (durch die Dörenschlucht $1\frac{1}{2}$ St. mehr), Lopsborn— Hartrören—Breitenacht—Hangstein—Honei—Peterstieg— Grotenburg (bezw. Weg unterhalb dieser) 5—6 St.

Detmold—Donoper Teich Nr. 4. Von da nach Lopsborn Nr. 9. Ein anderer führt durch die Dörenschlucht. Man geht von dem Dr. S. Thorbecke, Führer.

Damme vor dem Teiche gerade aus, dann gleich neben der Vertiefung r. auf einem erkennbaren Fußwege nach dem Forstfahrwege hin, kreuzt diesen und schlägt bei dem Wegweiser den „Jägerpfad“ ein. Dieser, durch Wegweiser u. D bezeichnet, geht durch die Kiefern am Teut, den Streitbrink und um den gr. Eheberg nach der Dörenschlucht; hier die Wohnung eines Waldwärters. Dahinter großes Thor im Drahtzaune, Kommunalweg Kohlpott-Pivitsheide-Augustdorf, auf ihm l. in 5 Min. nach dem Dörenkrug bei 11,6. Reihenfolge der Berge bis Derlinghausen: Hörster Berge, Hermannsberg, Stapelager u. Wistinghauser Berge, Huneken Kahlenberg, Tönsberg. Von der Dörenschlucht bei dem Hause des Waldwärters Forstweg nach Lopsborn 3,4 Km., Nr. 82; er läuft zuletzt an der Umzäunung des Gestüttskampfes hin, bei dem Steine 53. 38 r.

Ueber Lopsborn und das Sennergstütt s. Nr. 9.

Von dem Forstwege Dörenschlucht-Lopsborn zweigen ab: r. zwei Fahrwege nach Augustdorf (Wirtschaften: Holzkämper, Niebuhr), der erste bei den Kiefern in der „kleinen Senne“ Forstst. r. 51. 55 und l. 50. 54, der zweite um den Gestüttskamp, beide mit Wegweiser; l. bei 50. 54 Fußweg durch die Buchen im Bockshorn und weiter durch die Kiefern am Alhornsberge bis auf Landstr. Lopsborn-Detmold jenseits der Mordkuhle, s. Nr. 11 u. 84.

Lopsborn-Hartrören, 45 Min. Nr. 86.

Hartrören-Breitenacht-Hangstein, 35 Min., Nr. 98. Hangstein-Honei-Peterstieg-Denkmal, Nr. 111. — Will man nicht nach dem Denkmal hinauf, so schlägt man bei dem letzten Thore, Forstst. 5, den Fahrweg abwärts ein, in etwa 20 Min. auf den Fußweg nach dem Denkmale, durch die Thür r. abwärts bis auf die Hiddeser Landstr., r. nach Detmold zurück.

*157. Detm. — Heidenthal — Reuterpfad — Bielfstein — Lopsborn — Donoper Teich; oder Heidenthal — Dörsenthal — Dörsenberg — Braunnethal — Lopsborn — Donoper Teich. 4 St.

Detmold-Heidenthal-Reuterpfad 1 St. 25 Min., Nr. 7 u. 10. Reuterpfad (vorzüglicher Blick auf das Hermannsdenkmal) über den Bielfstein nach Hartrören 35 Min. Da wo man die Heidenthaler Straße auf der Höhe des Berges erreicht, hat man sich gleich r. bei 18. 15 auf den Forstweg, Wegweiser, nach Lopsborn zu wenden, 35 Min., (falls man nicht Hartrören mitbesuchen will), Nr. 89.

Heidenthal-Dörsenthal-Dörsenberg-Braunnethal-Lopsborn, Nr. 8a.

Ueber Lopsborn und das dortige Gestütt Nr. 9.

Lopsborn-Donoper Teich, Nr. 83.

Donoper Teich — Hiddesen — Detmold, Nr. 11 Ende.

*158. Detm.—Berlebeck—Quellen—Gaufeköte—Kreuzkrug
—Lopshorn; oder Kreuzkr.—Breitenacht—Hartrören—
Lopshorn. 5—6 St.

Landstr. Detmold-Kreuzkrug (die frühere Poststr. nach Paderborn) 11,36 Km., Nr. 24; von den Berlebecker Quellen an fast immer durch Wald. Kreuzkrug-Lopshorn, 8,25 Km., am Südbahange des Gebirges hin fast immer vorn im Walde, Nr. 112 u. 113. Die Breitenacht (D. Preuß schreibt -nath und führt diese Silbe auf Nässe, nicht auf Nähen, Nacht = Fuge, zurück) ist ein langes Querthal, das sich bis Hangstein etwa 1 St. hinaufzieht; sie ist zu beiden Seiten von hohen Bergen mit Hochwald eingefasst; im Thale selbst sind junge Nadelholzplantagen.

Will man nicht gleich anfangs l. nach Hartrören hinauf, so geht man in der Breitenacht etwa 45 Min. aufwärts bis an die erste Biegung l. beim Glasebrinke, durch das junge Nadelholz bis da, wo der Forstweg vom Hangsteine mündet. Von hier bis Hartrören 20—25 Min., Nr. 55b.

Hartrören-Lopshorn 35—40 Min., Nr. 89 u. 90. — Rückweg: Landstr. nach Detmold 9 Km.

*159. Detm.—Berlebeck-Stemberg oder Quellen—Falkenburg
—Vogeltaufer—Externstein—Horn—Meinberg oder Berle-
beck—Quellen—Wiggengründe—Externstein—Horn—
Meinberg, letzteres auch zu Wagen. 4—5 St.

Detmold-Berlebeck, Nr. 13.

Berlebeck-Stemberg-Holzhausen-Externstein, Nr. 40—44.

Berlebeck-Quellen-Falkenburg-Holzhausen-Externstein, Nr. 45—49.

Berleb. Quellen-Wiggengründe-Rigi-Externstein, Nr. 21a.

Von den Externsteinen Landstr. über Horn nach Meinberg 4,9 Km.
— Rückweg: Landstr. nach Detmold 9,8 Km., ev. mit der Post.

*160. Detm.—Berlebeck—Quellen—Wiggengründe—Kl.
Rigi — a. Kohlstädt — b. Kreuzkrug. 3½ St.

Bis Kl. Rigi Nr. 21a. Der Forstweg, von dem man nach Kl. Rigi abbiegt, führt auf dem Barnacken in Windungen durch Hochwald bis auf den Padberg, Grashochebene, niedrige Steine l. 367 u. r. 366; er ist anfangs gesteiht, weiterhin Waldweg, erst breit, dann schmaler, 35—40 Min. Bequemer und näher, 27 Min., geht man hinter Kl. Rigi l. ab bei dem Wegweiser „durch die Schlüsselgrund auf die Kohlft. Landstr.“ breiter Grasweg, (r. Fußweg im Walde), bei der Salzlecke r. die Schneise hinauf bis an eine zweite Salzlecke, hier kommt man auf den oben erwähnten Forstweg, gerade aus.

a) Nach Kohlstädt:

1. Vom Eintritt auf die Grasfläche des Padberges gleich schräg l. nach dem Walde zu gehen und dann auf steilem Wege abwärts auf die Landstr. Horn-Paderborn, bei 16 Detm., 5 Schlangen.

2. Ebenfalls gleich wie 1, dann auf dem Fußwege vorn im Hochwalde, weiterhin Stein 387, bei 389 l. um, bei 392 entweder gerade aus und durch Breitenberggrund bei 17,4 auf die Landstr. oder r. abwärts durch die tiefgerissenen Twisselgründe, schöner Wald, Eschen, Ulmen, in die Kastanienallee, durch das Thor, in 7 Min. auf die Landstr. bei 17,5.

3. Auf der Padbergwiese am Waldrande r. hin abwärts in 15 Min. bis an die Teilung des Weges bei dem Wegweiser „nach Kreuzkrug,“ Forstpfahl 29. 24, hier gerade aus, der Weg teilt sich gleich, man kann sowohl l. (näher) abwärts wie gerade aus gehen, beide Wege vereinigen sich später wieder. Der Weg gerade aus führt durch Laubwald in 10 Min. auf eine grüne Fläche, hier l. hinab und dann durch Nadelholz 10 Min. auf einen Steinfahrweg bei dem Forstf. 30 (Verbindungsweg nach Massen Sand), gegenüber Forstf. 31. 26, s. Nr. 117 u. 119, von hier l. auf die Landstr. diesseits 17,5 und auf ihr r.; oder (unbequemer, aber mit Aussicht) bei dem Steine 31. 26 den breiten Weg gerade aus, nach 4 Min. durch das Thor, grüner Weg, dann Hecke r., an der nächsten Hecke l. am Waldrande hin, auf die nächste Öffnung in der Hecke zu, dann steil abwärts bis auf die Landstr. zwischen 17,8 und 17,9, 12 Min., r. bis Wirtshaus Schiffmann 10 Min. Näheres über Kohlstädt s. L. S. 92.

b. nach Kreuzkrug dem Wegweiser bei Forstpfahl 29.24 folgend r. in 45 Min., vorbei an den Forststeinen 29, weiter 30, schöner Weg durch die Hüttengrund und hinter Försterei Massen Sand her, zuletzt über Heide auf den Fahrweg Externstein-Kreuzkrug.

Rigi-Kohlstädt 1½ St. Rigi-Kreuzkrug 1¾ St.

*161. Detmold—Berlebeck—Quellen—Gauselöte oder den „alten Postweg“—Kreuzkrug—Externstein. 3—4 St.

Detmold-Berlebecker Quellen-Kreuzkrug, Nr. 13 u. 24. Kreuzkrug-Forstfahrweg durch den „Massen Sand“ auf die große Egge (klein Rigi!), Nr. 105, und von da abwärts nach den Externsteinen, 5,7 Km.

Rückweg: Landstr. über Horn 11,3 Km., oder Kommunalweg Holzhausen-Fromhausen-Hornoldendorf-Heiligenkirchen 10,54 Km. In Fromhausen achte man darauf, nicht gerade aus den Kommunalweg nach Berlebeck zu verfolgen, sondern nach r. umzubiegen.

*162. Detm. — Peterstieg — Hangstein — Winfeld — Gauselöte — Kohlstädt — Externstein, etwa 6 St.

Detmold = Winfeld = alter Postweg, Nr. 24c, bei dem Forststein 7. 2. 6 kommt man auf den „alten Postweg“ — die betr. Wegtafel

steht seitwärts l. — nach 2 Min. l. Tannenanzpflanzung, an dieser 2—3 Min. entlang bis an Forstst. 91. 92, hier l. durch die Tannen, nach 2 Min. Biegung r. durch Buchenwald nach der Gauseköte, 346 m, über welche die Landstr. nach dem Kreuzkrug, Schlangen, Lippspringe, Paderborn führt. Gauseköte bis Kohlstädt 1½—2 St. Von der Höhe der Gauseköte geht der „Kohlstädter Hüttengeweg“ von der Landstr. l. ab bei dem Forstst. 84. 85, gleich diesseits der Bank an der Landstr., schräg l. durch den Wald, nach 8—10 Min. bergab, nach 5 Min. über den Forstfahweg Kreuzkrug-Externstein, Forstst. 36. 38, nach 1 Min. Forstst. 36. 38. 37, weiter l. etwas bergan (der tiefere Weg vereinigt sich später wieder mit jenem), nach 6 Min. abwärts, nach 5 Min. Försterei „im nassen Sande“; r. lassen! Nach 2—3 Min. in die Hüttengrund, niedriger Stein 301 (oder 201, undeutliche Ziffern). Von hier entweder:

l. 5 Min. in der Hüttengrund hinauf, nach 2 Min. r. in Nadelholz, nach 1½ Min. r., dann Laubwald, den „Steinknochen“ bergan, nach 5 Min. auf breite Waldschneise, nach 2 Min. bis zur Höhe, nach 2 Min. Forstst. 33. 30. 31, abwärts; das Thal, die Astarre, dehnt sich mehr nach l. aus, Nadelholz, dahinter der Laubwald Schorenberg, bei 30. 25 vorbei, hier mündet ein Weg vom Paderberge her, (gegenüber 31. 26, hier kann man auch den breiten Weg r. nehmen, der über den Berg nach Kohlstädt führt, Nr. 160a 3), weiter unten mündet l. ein zweiter Weg vom Paderberg, Kastanien-Allee, l. ein dritter Weg vom Paderberg durch die Zweifelgründe, dann durch das Thor; von der Höhe bis hier etwa 20 Min., nach 7 Min. auf die Landstr. dicht bei 17,6, wo die ersten Häuser von Kohlstädt stehen.

oder gerade aus über den unteren „Steinknochen,“ dann bergab, wieder hinauf, durch das Thor auf freies Feld, weiter Blick, dann abwärts und wieder bergan auf die letzte Höhe vor Kohlstädt, l. abwärts durch das Dorf auf die Landstraße; nasser Sand bis Kohlstädt etwa 45 Min. (Der Weg l. ist bequemer, der Weg gerade aus bietet mehr Fernsichten.)

Kohlstädt-Kl. Egge-Externstein, 7,6 Km., Nr. 118. — Rückweg: Externstein-Horn-Detmold, 11,3 Km.; oder Holzhausen-Fromhausen-Hornoldendorf-Heiligenkirchen-Detmold, 10,54 Km.

***163. Detm.—Horn—Silverbachthal—Beldrom — Höhlen bei Beldrom—Belmerstot. 6 St.**

Nach Horn Landstr. 9,33 Km. An der Kreuzung von Mittel- und Nordstraße r. gehen, gleich hinter Horn von der Landstr. den Weg l., von diesem r. über Püngelsberg durch die Felder auf ein Eichenholz zu, dann l. in den Wald, in geringer Höhe, fast am Fuße des Berges immer unter hohen Bäumen bis nach der Silbermühle, in Waldeinsamkeit romantisch gelegen, 45 Min. Am l. Ufer des Silberbaches (eigentlich Rattenbach) hinauf, r. der Buchenberg.

Das Silberbachtal hat durch große Abholzungen viel von seinen Reizen verloren. Weiter Waldwiese, l. Steinbruch, bei der Rattenmühle vorbei nach r. auf den Kommunalweg und in das Dorf Veldrom. Von dem Worte Veldrom ist durch D. Preuß-Detmold neuerdings die älteste urkundliche Form bekannt geworden, sie lautet Druheim (vom J. 1211) und zeigt, daß wir es in der 2. Silbe von Veldrom mit dem Heim, der Niederlassung eines Drudo zu thun haben. Das Dorf zerfällt in Lippisch Veldrom und Preuß. Veldrom. Kommunalweg von Horn nach Veldrom 6 Km.

Unter den Veldromer Höhlen darf man sich nicht etwa solche wie die Baumanns-, Dechen- oder Warsteinhöhle vorstellen, und Mancher ist deswegen schon enttäuscht zurückgekommen, aber für die hiesige Gegend sind sie doch eine eigenartige Erscheinung. — Zwei Höhlen liegen südlich von Veldrom, etwa 45 Min. entfernt; über Felder, welche sich den Berg hinaufziehen, gelangt man an einen Fichtenwald; gleich l. neben diesem im sehr gelichteten Buchenwalde, Steinbeck, liegt die erste Höhle, das Lukenloch. Die trichterförmige Oeffnung, deren oberer Durchmesser etwa 6 m beträgt, geht ungefähr 3 m senkrecht hinab. Dann erweitert sich der Raum, er ist ungefähr 10 m lang, 5 m breit und 5 m hoch; die Entfernung von dem obersten Rand beträgt etwa 16 m. An verschiedenen Stellen hängen Stalaktiten herab, die aber wegen der lockeren Wandung keine bedeutende Größe erreichen können. — Es empfiehlt sich, eine Kerze in die Höhle mitzunehmen. — Die zweite Höhle, der Bielstein, von den Veldromern das Kellerloch genannt, liegt etwa 6—700 Schritt südwestlich von der ersten. Man geht an dem Fichtenwalde, den man zur Rechten hat, entlang und biegt am Ende desselben r. um. Man kommt dann an eine von SW. nach NO. sich erstreckende tiefe Mulde, eine unheimliche „Wolfschlucht,“ deren ganze Länge 220 m beträgt. Man gehe zunächst am Rande hin, bis man einen bequemen Abstieg findet und wende sich dann in der Tiefe r. um, um in der Schlucht hinaufzugehen. Zur linken Hand steigt die Felswand, aus Kalksteinschichten bestehend, bastionenartig 10—12 m auf. Der Boden hebt und senkt sich, mächtige Schichten, hier senkrecht, dort schräg stehend, schieben sich quer durch die Mulde. An einer Stelle der hohen Felswand steht eine Steinmasse, eine hohe Pyramide bildend, ziemlich frei. Wahrscheinlich ist diese ganze Mulde vor Jahrtausenden überwölbt gewesen, später hat ein Einsturz der Gebirgsschichten stattgefunden, und die Wölbung liegt jetzt in Trümmern auf dem Boden. Dieser Einsturz wurde veranlaßt durch eine Senkung der nach SW. liegenden Wand. Diese kam aber selbst nicht zum Einsturz, sondern wich mit der unteren Fläche nur etwa einen Meter aus, und die ganze von dem übrigen Gebirge durch eine Spaltfuge schon früher getrennte emporsteigende Schicht lehnte sich mit der Spitze an die Felsenwand in einem spitzen Winkel an. So entstand die jetzige Höhle, das Kellerloch, am l. Rande. An dem südlichen Eingange ist die Öffnung etwa

80 cm breit und 3 m hoch, nach oben keilförmig zulaufend. Der Boden in der Höhle hebt und senkt sich mehrere male. 14 m vom Eingang öffnet sich r. ein schmaler Seitenspalt. Von da an wird der Weg streckenweise so enge, daß man nur noch mit der Schulter voran sich durchschieben kann, darauf wird er wieder breiter. Ungefähr 36 m vom Eingange bemerkt man das Tageslicht wieder, welches durch den nördl. Ausgang fällt, dieser ist aber so niedrig, daß man kaum hinauskriechen kann. Die gerade äußere Länge beträgt 36 m, die innere durch mehrfache Krümmungen etwa 40 m.

Die dritte Höhle, der Hohlenstein, liegt gegen 50 Min. von hier entfernt nach Kohlstädt zu, sie ist nicht leicht zu finden; ihren Besuch (gr. Vorsicht!) würde ich nur dem anraten, der es unternehmen will, ihre tiefste Tiefe zu erforschen, zu der noch Niemand gedrungen ist. Der Eingang zu der Höhle liegt auf den Graskämpfen des Hohlensteins, Nr. 121, er ist umgeben von Gebüsch und höheren Bäumen. Der Eintritt ist 1,85 m hoch, an der Decke 2,75 m breit, der eigentliche Spalt ist 0,80 m breit, das Gewölbe ist 2,50 m dick; die Dicke der einzelnen Gewölbeschichten 4—8 cm; das Gestein, auf welchem die Gewölbeschichten ruhen, ist dicker und fester geschichtet als jene. Der Weg geht steil abwärts und ist, da der Boden mit Geröll bedeckt ist, ziemlich beschwerlich; die Höhe des Spaltes ist sehr beträchtlich; 38 m vom Eingange wird er schmaler und abschüssiger, so daß das weitere Vordringen schwierig, ja gefährlich wird. Nach alten Sagen senkt sich die Höhle immer tiefer hinab, und ihr unterirdischer Verlauf soll erst im Dome zu Paderborn wieder zu Tage treten.

Will man diese letzte Höhle nicht besuchen, so läßt sich mit unserer Tour allenfalls noch die Besteigung des Belmerstot verbinden. Von Beldrom bis auf seine Höhe etwa 1½ St. Man geht bis zur Rattenmühle und steigt von dieser den Berg hinan bis auf die Höhe, 467 m, auf der ein mächtiger Sandsteinbruch ausgebeutet wird, s. Nr. 1. Umfassende Aussicht, man sieht z. B. auch den kegelförmigen Desenberg bei Warburg. Rückweg entweder über die Silbermühle nach Horn, oder vom Steinbruche an der entgegengesetzten Seite des Berges hinab auf den Kommunalweg, der über Leopoldsthal nach Horn führt.

164. Detm.—Horn—Silbermühle—Belmerstot— Altenbeken. 5 St.

Bis zur Silbermühle Nr. 163. Von der Silbermühle l. den Wegweiser nach auf Belmerstot, Nr. 2; 2 Min. jenseits des Steinbruches Distriktsstein 108. 110, nach 4 Min. nicht l. abwärts, sondern gerade aus auf etwa Dreiviertelhöhe bis an einen andern Steinbruch, weiter fast auf dem Rücken des Berges hin durch Nadelholzwald bis vor Altenbeken, dann r. abwärts auf den Fahrweg.

165. Detm.—Dörenschlucht—Hermannsberg, über die Berge oder an ihren Seiten—Tönsberg Hünenkapelle—Derlinghausen, zurück nach Lage-Bahnhof.

Detm.—Donoper Teich—Dörenschlucht Nr. 4—6, oder die Landstr. nach Lopsborn, weiter durch die Kiefern am Ahornsberge und die Buchen im Bockshorn bis auf den Forstfahrweg nach der Dörenschlucht; dann r. gehen, Nr. 9, 11 u. 12.

Man kann unter drei Wegen Dörenschlucht—Derlinghausen wählen: über die Berge, an der Südseite und an der Nordseite des Gebirges her. Der erste geht durch Wald, ohne Fernsichten, bergauf, bergab und ist streckenweise recht beschwerlich; die beiden anderen sind bei sonnigem Wetter meist schattenlos und heiß; der südliche führt an der Senne hin und ist lohnend, wenn die Heide blüht; der nördliche gewährt stellenweise recht weite Blicke ins Land hinein. Reihenfolge der Berge: Hörster Berge, gr. Hermannsberg 369 m, Stapelager Berge (Stapelager Schlucht), Wistinghauser Berge, Huneken Kahlenberg, Tönsberg.

a. Ueber die Berge nach Derlinghausen. 3—3½ St.

Von dem Waldwärterhause am gr. Thore in der Dörenschlucht sieht man gerade aus den Weg nach den Bergen hin. Man geht durch das Thor, gegenüber 11,1, hier eine kurze Strecke r. bis an den nächsten Wegweiser, hier l., abwärts, am nächsten Wegweiser vorbei den breiten Weg nach der Höhe hin, nach 15 Min. r. hinauf nach dem Buchenholz, wo man auf den Weg trifft, welcher auf dem Rücken des Berges hinführt. An diesem Wege ein alter Grenzstein mit der Inschrift auf der Vorderseite Heinrich Gees Anno 1724, auf der Rückseite Daniel Brinkmann Anno 1724; 6 Min. weiter Richtung, Abstecher l. und Blick in die Senne; dann nach dem vorigen Wege zurück, bergab, nach 3 Min. über den Fahrweg, den sog. „Gingweg“ (Verbindungsweg zwischen Stapelage u. Augustdorf), in 20 Min. bis an das trigonometrische Zeichen, Hermannsberg; dann abwärts; nach 17 Min. an der Nordseite aus dem Walde hinaus, dann den Weg am Walde hin, l. Kiefern, Wegweiser, dann wieder l. nach dem Walde hinauf von der Wegweiserstraße ab, Kalksteinbruch, abwärts in Laubwald, (der Weg ist bisweilen undeutlich), in diesem l. sehr steil bergan bis auf den Weg auf der Höhe, abwärts in die Stapelager Schlucht, durch welche eine Art chauffierter Fahrweg führt, diesen l. bis an den Wegweiser am Rande des Waldes, „Fellbäume.“ Von hier den Wegweisern nach, r. Huneken Kahlenberg, l. Ravensberg, Meimerich, Wistinghauser Holz bis an den Tönsberg, r. Häuser, immer den Wegweisern nach den Tönsberg schräg r. hinan. Beim Eintritt in das alte germanische Lager, kenntlich an dem Einschnitte in dem Wall, biegt man r. und folgt dem Weg am Walle hin (Ausblicke) bis an das Ostende des Berges, 341 m hoch, hier vom Walle ab den ersten Fußweg l. durch

Gebüsch nach der Hünenkapelle; vom Thale bis an die Kapelle 30 Min.; von der Kapelle westwärts den Wegweisern nach auf dem Kamme des Tönsberges bis Derlinghausen 50 Min. Ueber den Tönsberg, das Lager und die Hünenkapelle s. S. 2.

Von Derlinghausen mit der Post nach Lage-Bahnhof.

b. An der Südseite des Gebirges nach Derlinghausen. $2\frac{3}{4}$ St.

Von dem gr. Thore in der Dörenschlucht den Fahrweg l. 6 Min. (l. etwas seitwärts der Dörenkrug), bei dem Wegweiser r., der Weg im Walde ist stellenweise oft recht naß, nach 10 Min. Austritt aus dem Walde, r. hinauf 5 Min. bis an den Wegweiser, hier kommt aus dem Walde der sog. Gingweg, die Straße zwischen Stapelage und Augustdorf. (Von diesem Punkte aus kann man auch auf den Hermannsberg gelangen: r. in den Wald hinein, dann bei der Teilung des Weges nach l.) Von jenem Wegweiser aus am Waldrande hin den Wegweisern nach bis an die „Fellbäume,“ einzelne Buchen, (Stapelager Schlucht), l. abwärts liegt ein Gehöft, der Schapeler, an dem vorbei man in 30 Min. nach den Emsquellen kommt, deren Besuch lohnend ist, Nr. 12. Dörenschlucht bis Stapelage Schlucht 1 St. Von hier den Wegweisern nach über den Tönsberg nach Derlinghausen; vgl. a.

c. An der Nordseite des Gebirges her. 3 St.

Von dem großen Thore in der Dörenschlucht bei 11,1 den Fahrweg r. eine Min., beim Wegweiser l. ab, nach 1 Min. beim Wegweiser r. gehen, Biegung um den Berg in 6 Min. an einen alten Doppelwall, der l. den Berg hinauf geht, eine alte Landwehr (r. auf den kahlen Ruppen Hünengräber, zerstört), nach 2 Min. Wegweiser, schattenlos, nach 25 Min. in Wald, weiter nach 25 Min. an große Sandflächen, „Fellbäume,“ l. Nadelholz, weiterhin Laubwald, nicht weit vor uns Fahrweg mit Birken eingefast von dem unten r. liegenden Stapelage her kommend. Man biegt nun in dem Holze l., dreiarmiger Wegweiser, und gelangt dann auf jenen Stapelage Fahrweg. Von hier entweder auf diesem Fahrwege, welcher durch die Stapelage Schlucht nach den „Fellbäumen“ an der Südseite des Gebirges führt, und von da den Wegweisern nach bis Derlinghausen; oder: wer nicht durch die Stapelage Schlucht nach der Senne hin will, gehe (bequemer) bei jenem dreiarmigen Wegweiser quer über den Stapelage Fahrweg den Weg am Nadelholzwalde hin und weiter den Wegweisern nach bis Derlinghausen.

III. 166—170. Touren für mehrere Tage.

166. Bielefeld — Sandebeck — Altenbeken.

1. Tag: Bielefeld—Derlinghausen—Detmold Nr. 2. Nacht!

2. Tag: Detmold, Herm.-Denkm. Nr. 3, Peterstieg, Hartören Nr. 10b, Hangstein, Wiefeld, Berleb. Quellen Nr. 98 u. 99, Wiggengründe, Externstein Nr. 21a, zweite Nacht.

3. Tag: Externstein—Silverbachthal, Belmerstot—Sandebeck oder Beldrom—Kempen—Altenbeken 3 St., Nr. 2. Allenfalls läßt sich hiermit von Beldrom aus ein Besuch der Höhlen verbinden, Nr. 163.

167. Von Detmold aus und ebendahin zurück.

Man nehme für den ersten Tag Proviant mit!

1. Tag: Hiddesen, Donoper Teich, Nr. 4, 5, 6, Dörenschlucht, Nr. 9, Dörentrug, Lopsborn Nr. 84, Hartvören Nr. 86, Haustenbecker Weg, Breitenacht Nr. 91, in dieser L. hinauf, um den Glasebrink nach der Triftengrund, Papenwiese Nr. 94 u. 95, Lieschenspfad, Hermannsdenkmal, etwa 6 St., erste Nacht.

2. Tag: Hermannsdenkmal, Peterstieg, Honei, Hangstein, Winfeld, Berlebecker Quellen, Wiggengründe, Klein Rigi, Externstein, etwa 3½ St., zweite Nacht, Nr. 155; oder vom Winfeld den alten Postweg nach Kreuzkrug, Nr. 24, durch den „nassen Sand,“ auf die Gr. Egge, Klein Rigi, Externstein, 2 St. mehr, Nr. 105; oder Winfeld, Kreuzkrug, Landsfr. über die Gauseböte nach den Berlebecker Quellen, Wiggengründe, Kl. Rigi, Schlüsselgrund, Externstein, 2½ St. mehr, Nr. 108 u. 51.

3. Tag: Silberbachthal, Belmerstot, Nr. 2, Horn, Meinberg, Detmold, etwa 6 St.

168—170. Von Hannover aus.

168. In zwei Tagen, mit 2täg. Rückfahrkarte.

1. Tag: Hannover, Herford, Detmold; Besichtigung der Stadt und Spaziergänge in ihre Umgebung; nachmittags nach den Externsteinen, Nr. 18—20. Nacht.

2. Tag: Externstein, Klein Rigi, Wiggengründe, Berlebecker Quellen (Kast!) Nr. 94. Von hier nach Nr. 13, Schluß auf das Winfeld, Hangstein, Honei, Peterstieg, Hermanns-Denkmal Nr. 54. Abends von Detmold mit dem letzten Zuge gegen 8 Uhr zurück nach Hannover.

169. In 3 Tagen, mit 3täg. Rückfahrkarte Sonnabend, Sonntag, Montag.

1. Tag: früh aus Hannover, Herford, Detmold, Gang durch die Stadt, in die Umgebung. Nacht in Detmold.

2. Tag: Grottenburg, Nr. 3, Peterstieg, Honei, Hangstein, Winfeld, Berlebecker Quellen, Nr. 16 Wiggengründe, Große Egge, Klein Rigi, Externstein, Nr. 21a. (Wer früh aufbricht, kann auch nach dem Donoper Teiche gehen und von da nach der Grottenburg.) Nacht in Externstein.

3. Tag: Silberbachthal, Belmerstot, Horn, Nr. 163, Meinberg (Mittag), Detmold; abends mit dem Zuge nach Hannover zurück.

Man kann bei dieser 3täg. Tour allenfalls auch, mit Unterbrechung der Eisenbahnfahrt, einen mehrstündigen Aufenthalt in der Porta oder in Deynhausen einschließen; am leichtesten am 1. Tage; am 3. mit Aufgeben von Silberbachthal, Belmerstot.

170. In 5 Tagen, Nr. 189 u. 190.

IV. 171—180. Touren von Detmold aus in das Lippische Hügelland und Streckenweise weiter.

Zu diesen Wegen empfehle ich die Karte des Fürstentums Lippe
von W. Rothe, Detmold 1887.

171. Ein Tag. Salzuflen — Hollenstein — Wüsten — Steinbeck — Schwachhof — Obernberg — Ufser Schützenhaus — Detmold.

Mit der Bahn morgens nach Salzuflen, S. 2. Vom Bahnhof durch die Stadt die Landstr. nach Wüsten—Blotho, hinter der Stadt den ersten breiten Feldfahrweg r. bis vor eine Birkenallee, nicht in diese hinein, sondern parallel mit ihr den Feldweg r. nach dem Walde hin, Asenberg, Bahnhof bis Asenberg 30 Min., gerade aus durch den Asenberg in 12 Min., Austritt aus dem von einem Walle umgrenzten Asenberg bei einem einzelnen Hause, von hier nach Kurzem l. die Birkenallee bis auf den Gipfel des fahlen Bierenberges in 15 Min., weiter Rundblick, auf dem Bierberge östlich hin die alte Straße, angeblich eine Römerstraße (?), in 20 Min. nach den Häusern von Hollenstein, r. hinab auf den Kommunalweg Schötmar-Hohenhausen, l. Wirtshaus von Thiesmeier bei 23,4. Von Thiesmeier l. den Kommunalweg bis Giershagen, hier bei 24,2 Abgang l. nach Unterwüsten; über Erdsiek, Lehmkuhle und Oberwüsten 2,37 Km. bis Unterwüsten, 130 E. Wirtshaus mit Garten nahe bei der Kirche. Von Unterwüsten 24,8 die Landstr. nach Salzuflen, Abgang r. nach Gut Steinbeck bei 23,1, bis zum Gute 0,65 Km., quer durch das Salzethal auf den Kommunalweg Salzuflen-Exter, diesen l. bis nach dem Ufser Schützenhause am Obernberge, von Steinbeck bis hier 2,8 Km. Vortreffliche Aussicht. Abwärts bei der Kinder-Heilanstalt und dem Gradierwerke her (hübsche Anlagen bei diesem) durch die Stadt in 20 Min. nach dem Bahnhofe.

Andere Wege von Salzuflen bis an den Asenberg: Vom Kurhotel an der Allee etwas l. nach der Stadt hin; dann unterhalb des Pfarrhauses her den Weg jenseits der Landstr. hinauf, dann r. bei der neuen luth. Kirche her auf einen Fahrweg, diesen l., schattenlos; oder vom Kurhotel die Allee r. etwas hinauf, den ersten Weg l., weiter bei der neuen luth. Kirche her, schattenlos.

172. Ein Tag. Salzuflen — Hollenstein — Bonstapel — Wüsten.

Bis Hollenstein Nr. 171. Wer den Aufstieg auf den Bierenberg nicht machen will, folge vom Asenberge her dem Wege an halber Höhe des Bierenberges hin. Von Hollenstein den Kommunalweg über Giershagen nach Boshagen etwa 1,5 Km.; man kann auch von Hollenstein gleich hinter 23,5 r. einen Fußweg einschlagen, der dann mit einer Biegung l. weiter gerade aus durch Felder dem

Kommunalwege parallel läuft. In Boshagen hinter 25,8 vor dem ersten Gutshofe l. ab vom Kommunalwege den Fußweg, der weiter an und zwischen Hecken hin führt; nach etwa 25 Min. l. ab nach Pilsenbruch, in P. Kommunalweg r., nach 5 Min. l. ab durch ein Gehölz, dann durch Felder den Berg hinan; oberhalb Reinertsberg (so heißen die Häuser r.) her, am Fichtengehölz hin, dann Hecke, weiter l. zwischen zwei hohen Hecken durch, dann in Kurzem bis auf die Höhe des Bonstapel. (Im J. 1462 kommt der Name Bovenstapel vor. Preuß vermutet in der ersten Silbe das Wort Born, da am Berge die starke Quelle der Linnenbeke zu Tage trete.) Sehr mannigfaltige Aussicht. — Rückweg über Wüsten, etwa 1 St.: Vom Bonstapel denselben Weg bis auf die Höhe oberhalb Pilsenbruch, von dort nicht l. abwärts, sondern gerade aus, dann Fußweg durch ein Gehölz, an einem Gutshofe vorbei auf den Kommunalweg, der r. nach Wüsten führt. Von Wüsten — Wirtshaus mit Garten nahe bei der Kirche — Landstr. nach Salz-
usten 4,38 Km.

173. Ein Tag. Salzuflen—Hollenstein—Bergkette— Lieme—Lage.

Salzuflen—Hollenstein, Nr 171, 70 Min. Von Wirtshaus Thiesmeier den Kommunalweg l., nach einigen Schritten hinter 23,5 r. ab den Fußweg an der Mauer, nach einigen Schritten l. wenden, bei der nächsten Teilung r. und von da den nicht zu verfehlenden Weg — bisweilen bergab und wieder hinauf — an der Bergkirche, dann an der Pfarre vorbei, die Bergkette entlang, zuletzt auf den Biesterberg, in Nadelholz r. abwärts und durch Felder bis Papenhausen; Hollenstein-Papenhausen 1¼ St.; P. war früher v. Donop'sches Rittergut, seit 1636 im Besitze der Familie v. Wendt. Von Papenhausen gerade aus, quer über die Landstr. Lemgo-Salzuflen den Kommunalweg nach Lieme 40 Min., 823 E. Wirtshaus von Steinmeier. Auf dem Steinhofe in Lieme — jetzt die Pfarre — schrieb der berühmte Reisende Engelbert Kämpfer sein Werk über Japan, nachdem er 1694 von zehnjähriger Reise in Asien zurückgekehrt war. (D. Preuß, bauliche Altert.) Von Lieme zuerst Fußweg, dann Landstr. nach Bahnhof Lage 50 Min.

174. Ein Tag. Salzuflen—Hollenstein—Talle—Hohen- hausen—Barenholz—Erder—Blotho.

Bis Hollenstein Nr. 171. Von Hollenstein entweder Fußweg bis Boshagen Nr. 172 oder Kommunalweg l. über Giershagen, Boshagen, Kirchheide, Talle 8 Km., (hinter Talle hübscher Blick von der Höhe), bis auf die Landstr. Lemgo-Hohenhausen 2,8 Km., durch Hohenhausen, s. S. 6, schöner Weg durch das Kallethal über Dalbke bis Langenholzhausen 7,47 Km., 852 E., in l. Wendung l., über

den Kirchberg bis an Bochs Felsenkeller 2,68 Km., sehr schöner Blick ins Weserthal, B.-Bar. 0,66 Km. Fürstl. Schloß im Renaissancestil s. S. 6; Gasthaus von C. Bock nicht weit vom Schlosse. — Varenholz-Erder-Niedermühle-Blottho Bahnhof 11,57 Km., Hollenstein-Blottho 32,56 Km.

Man kann auch von Varenholz in Rinteln die Bahn erreichen, 10 Km. Die Landstr. führt zuerst durch Stemmen, dann durch Möllenbeck. M. war ursprünglich ein freiadeliges Frauenstift, gegr. im J. 896. Im 15. Jahrh. wurde es dem Augustinerorden übergeben. 100 Jahre später ward die luth. Lehre eingeführt, und Protestanten zogen ein. Durch den westf. Frieden wurde das Kloster eine Domäne. Die Klosterkirche ist gotisch, aus dem 14. Jahrh., eine zweitürmige Hallenkirche mit schlanken Verhältnissen, doch schlecht erhalten; das Kloster dient als Speicher. (Schüding-Freiligrath, Westfalen).

175. Ein Tag. Salzuflen—Erter—Blottho.

Von Salzuflen durch das Schliepsteinertor den Kommunalweg nach Erter 7,1 Km., Erter-Blottho ungefähr die gleiche Entfernung. Vor Blottho l. auf den Amthausberg; ehemals stand dort eine Burg, deren Trümmer noch ihren Umfang zeigen; schöner Blick in das Weserthal; Restauration. Dann in die Stadt (Hotel Götte) hinunter und allenfalls noch auf den Winterberg, dem Amthausberge gegenüber ebenfalls am l. Weserufer. Mit der Bahn: Bad Deynhausen, Löhne, Herford. Man kann sich auch so einrichten, daß man gegen 4 Uhr nachm. von Blottho abfährt und in Deynhausen-Nordbahnhof aussteigt, dann hat man hier 4 St. Zeit bis zum letzten Zuge am Südbahnhose.

176. Zwei Tage. Salzuflen—Erter—Blottho—Hohenhausen—Bonstapel—Lemgo.

1. Tag. Bis Blottho Nr. 175; über den Winterberg und Hankenegge in 1 St. nach Bentorf; von hier nicht den Kommunalweg über Harlemissen nach Hohenhausen 4,3 Km., sondern Fußweg nach Dalbke, auf die Landstr., r. im Kallethal nach Hohenhausen, D.-H. 3 Kilom., Nacht. Gasth.: Schlebracht; Wülker.

2. Tag. Über Talle und Röntorf (Hohenh.-N. 5,65 Km.) auf den Bonstapel, Nr. 172. Von hier nach Röntorf zurück, den Kommunalw., 1,74 Km., bis auf den Kommunalweg Talle-Schötmar, diesen r. 0,86 Km. hin, dann hinter 28,8 l. ab 7,47 Km. über Matorf, Breda, Entrup (Krug), Steinmühle, durch das Slaverthor in Lemgo hinein. Lemgo, s. S. 7. Von Lemgo aus dem Ostertore über Brake, Storcksfrug, Apenkrug nach Detmold 12,74 Km., oder aus dem Langenbrücker Thore die Straße nach Lage, von ihr gleich l. den Fahrweg über Entrup, Fußweg über den Rotenberg, Ottern, Klüt, Detmold. 2 St.

177—180 gehen nach N. u. D. von Lippe. Der D. ist besonders wegen seiner prächtigen Waldungen sehr zu empfehlen. Orte für längeren Aufenthalt sind besonders Blomberg, Schieder, Sternberg-Linderhof, Nischenau, Hummersen.

177. Drei Tage. Detmold—Brake—Sternberg—
Linderhof—Erterthal—Bremke—Silixen—Barenholz—
Langenholzhausen—Hohenhausen—Talle—Bonstapel—
Wüsten—Salzflöten—Detmold.

1. Tag. Von Detmold Landstr. (oder über den Rotenberg) nach Brake 10,2 Km. Vor Brake Abkürzung Feldweg l. hinter 8,7, mündet hinter Br. bei Belle-Alliance hinter 11,1. Durch Brake, 1,7 bis Landstr. von Lemgo, hier r. 6,7 Km. über den Kieperberg bei „11 Bartrup, 6 Lemgo“ Wirtshaus zum goldenen Pfannkuchen, bei 17,4 Wirtsh. „Erholung,“ über Dörentrup bis an den Kommunalweg l., der nach Hillentrup u. Sternberg führt, l. von diesem interessante weiße Sandgruben. Ausladestelle an der Landstr. bei 17,8, es werden jährlich 40—50,000 Hektoliter verkauft. Von d. Sandgruben Feldweg in 8 Minuten auf den vorhin bezeichneten Kommunalweg, Hausmanns Papiermühle, bei 19,5 l. nach Hillentrup, r. über Schwelentrup nach Sternberg 5,7 Km.

Absteher bei 19,5 über Hillentrup 2 Km., Krug, durch das Dorf, dann l. auf die bewaldete Höhe, trigon. Zeichen, Amelunz-
burg, wo sich Reste von Lagerwällen befinden.

Der Kommunalweg, welcher weiter im Walde in Windungen bergan führt, kann durch einen leicht bemerkbaren Fußweg l. abgekürzt werden. Sternberg, altes Lipp. Schloß. Schon im 13. Jahrh. hat hier ein Schloß gestanden; in der Mitte des 15. Jahrh. wurde es in einer Fehde zerstört, aber bald wieder aufgebaut, einst Residenz der 1418 ausgestorbenen Grafen von Sternberg, eines Zweiges der Grafen von Schwalenberg. Im 30j. Kriege nahm Pappenheim 1632 mit seiner Leibgarde hier Nachtquartier; 1636 von den Kaiserlichen vergeblich belagert. Von dem Baue aus dem 15. Jahrh. enthält das jetzige Schloß noch Reste; es dient als Beamtenwohnung, Oberförsterei; im nördlichen Flügel ein 50 m tiefer Brunnen. — Vortreffliche Aussicht zunächst auf das fruchtbare und anmutige Begathal und über die Hügellandschaft hin nach dem Teutoburger Walde. 15 Min. vom Schlosse nach NB. liegt ein merkwürdiges altes Erdwerk mit Aufwürfen und Gräben, Altensternberg genannt. 7 Min. jenseits des Schlosses Linderhof, Wirtshaus von Behmeyer. Von Linderhof in 10 Min. auf den Schanzenberg, trigonometr. Zeichen und Aussichtsgestüst, dann auf den Dörenberg, vorzügliche Aussichten. Nacht in Linderhof, Vorherbestellung!

2. Tag. Von Linderhofe über Linderbruch den Kommunalweg bis auf die Landstr 4 Km., l. durch das Erterthal bei Rathof

vorbei, dann nicht l. ab, sondern gerade aus bis Bremke 7 Km. (Müftigen Fußgängern empfehle ich noch die Besteigung des Hohen Asch von Linderhose aus (Fußweg) über Asmiffen; von dem S. N. nach Bösingfeld, 989 G., Gasthof von Himstedt; von da die Landstr. l.) In den Mergelgruben bei Kalhof und Lasbruch wurden früher „kristallene Steine gefunden, welche die Böhmisches Steine über-treffen; die seltensten und besten sind die gelben.“ Von Bremke Fußweg nach Silixen und von da nach Varenholz 2½ St. Nacht, Gasthaus von C. Voß.

3. Tag. Absteher von Varenholz nach Möllenbeck 3 Km., Nr. 174. — Von Varenholz an Voßs Felsenteller vorbei über den Kirchberg, Langenholzhausen, Dalbke nach Hohenhausen 10,2 Km., Gasthäuser: Ehlebracht; Wülker. Von H. nach Talle 4 Km. (oder von Dalbke näher die alte Straße, meist in recht schlechtem Zustande, beim Bruchkrug vorbei nach Talle). Von Talle über Wintorf auf den Bonstapel 320 m, Nr. 172. Vortreffliche Rundschau. Von Bonstapel: a) über Pillenbruch nach Hollenstein 1 St., Nr. 172, von hier nicht den Kommunalweg nach Schötmar, sondern r. ab in halber Höhe am Bierenberge hin, durch den Asenberg nach Salzußen 1 St., b) über Wüsten Nr. 172, Schluß. — Abendzug nach Detmold

178. Drei Tage. Detmold—Blomberg—Pyrmont— Schieder—Norder Teich—Meinberg—Detmold.

Von Detmold Kommunalweg über Falkenkrug, bei 2,7 l. nach Bahlhausen, Schönhagen, Brüntrup und Wellentrup, hinter 11,8 Feldweg r., zuletzt bei Wiesen an der Hecke r. hin, bei 24,1 auf die Landstr. Lemgo-Blomberg, etwas weiter hinter der Brücke den Feldweg l., von diesem bei der Domäne r. und gleich darauf die Landstr. l. hinauf bis Blomberg durch das Niedere Thor nach dem Marktplatz: 3½ St.

Gasthof und Rest.: Deutsches Haus von B. Theopold. Logis und Kaffee 2,25. Mittag 1,75. Abendessen nach Auswahl. Gute Küche und Weine, einheimisches und Münchener Bier. Eigenes Fuhrwerk. Regelbahn mit sehr schöner Aussicht. — Großartigste Melken-zucht von F. Gronemann, s. hinten die Anzeige. Bedeutende Tischlereien für Export. — Sehr hübscher Aussichtspunkt die Wein-bergslinde. Blomberg (nach D. Preuß, Baul. Altert.) wurde 1447 von den böhmischen Soldtruppen des Erzbischofs Dietrich von Köln erobert und zerstört. Aus jener Zerstörung sind wohl nur die Stadtmauern und das Niedere Thor, Durchfahrt unter einem spitzbogigen Gewölbe her, übrig geblieben. Die Burg in ihrer jetzigen Gestalt rührt aus dem 15. und teilweise aus dem 16. Jahrh. her, 1462 hielt Bernhard VII. mit seiner Familie hier ständig Hof. Ein 60 m tiefer Brunnen befindet sich dort. — In der schönen dreischiffigen Klosterkirche sehenswertes Grabdenkmal des Edelherrn Bernhards VII. zur Lippe und seiner Gemahlin Anna, geb. Gräfin zu Schaumburg. Beider Gestalten liegen auf einem

Unterbau. Die Arbeit ist sehr sorgfältig in einem feinkörnigen Steine ausgeführt. Der Faltenwurf, sagt Lübke in seiner mittelalterlichen Kunst in Westfalen, zeugt von tüchtiger Behandlung, die Gesichter haben große Lebenswahrheit und individuellen Ausdruck. Die gotischen Verzierungen von äußerst sauberer Durchführung zeigen noch gute Formen. An der Vorderseite kleine Reliefs in drei Bildern, mitten Christus, dornengekrönt mit Rute und Geißel, zu den Seiten zwei Heilige mit naiv gemüthlichem Ausdrucke. An der andern Schmalseite die Abbildung einer Kirche. Die Inschrift am Rande lautet: Anno Domini 1511 obiit illustris Dominus Bernhardus de Lippia, fundator hujus monasterii et promotor maximus usque ad finem vitae, ejus anima requiescat in pace. Amen. — Anno Domini 1495 obiit illustris Domina Anna de Lippia comitissa Holsaciae et in Schouwenberg altera die Mauricii hic sepulta, ejus anima requiescat in pace. Amen.

Nordwestlich von Blomberg auf dem Nichenberge unbedeutende Reste eines alten vom Edelherrn Simon IV., reg. 1415—1431, erbauten Wartturms; von einem zweiten Turme südlich von der Stadt hat sich nur der Name der Hohenwarte erhalten; die Mauerreste eines dritten Wartturms, des sog. Turmes to Maien, befinden sich auf dem Winterberge, in der Nähe des Lützenkruges, d. h. des Luxemburger (Lützen-, Lützelburg) Kruges, so genannt, weil der Besitzer aus Luxemburg stammte. Der Turm to Maien hieß früher sicher Torm to Homeyen, woraus jene Verkürzung entstanden ist. (Clostermeier). D. Preuß meint, daß Meien gleich Birken sei. Reste eines weiteren Wartturmes auf dem Eichenberge, endlich stand noch ein Wartturm auf dem Hunslo zwischen Belle und Tintrup. 15 Min. westlich von Blomberg liegt im Forstdistrikt Hurn ein Revier, das noch jetzt Altenblomberg genannt wird und der Sage nach der ursprüngliche Platz des erst später an seine jetzige Stelle verlegten Ortes gewesen sein soll. — In Wilbasen, 1,6 Km. von Blomberg, stand früher eine Kapelle auf der Stätte eines alten Freistuhls, welche eine Zeitlang der Landesherrschaft als Familiengruft diente; sie wurde 1708 abgebrochen; Reste davon auf dem Kolonate Storch in Siebenhöfen. (D. Preuß.)

Zweiter Tag. Von Blomberg die Landstr. nach dem Forsthaufe 3,4 Km., Wirtschaft, dort nicht l. nach Barntrup, sondern geradeaus über den Winterberg, 440 m, weiter über Graben, Hagen und Holzhausen nach Pyrmont, 3 St., der Weg ist nicht zu verfehlen. Pyrmont vgl. Nr. 189; Nacht. — Dritter Tag. Von Pyrmont Bahn nach Schieder, S. 9, Deutsches Haus von Witwe Dose; von Schieder nach Meinberg 13 Km. über Wöbbel und Belle, hinter Belle geht l. von der Landstr. der Fußweg nach dem fischreichen im Walde gelegenen Norder Teiche (in seiner Nähe der Entenkrug), von diesem r. wieder auf die Landstraße; die letzte Anhöhe vor Meinberg, da wo die Landstr. steil abfließt, ist der Kohlenberg. Meinberg S. 9; von Meinberg nach Detmold 10 Km.

179. Sechstägige Wanderung durch das Fürstentum Lippe.

1. Tag. Berlebeck, Gauselöte, Kohlstädt, Externsteine, Silberbachthal, Belmerstot, Leopoldsthal, Horn.

2. Tag. Meinberg—Norder Teich entweder über Bahlhausen, dann vom Norder T. Fußweg bis auf die Landstr. vor Belle, oder von Meinberg 9,8 die Landstr., hinter 13 r. ab über Entenkrug, Norder T., Belle, Wöbbel, Schieder 22,3, Schieder-Schwalenberg 5,7 Km., 874 E., Wirtshaus von Meyer; Ratskeller. Der langgestreckte bewaldete Berggrüden l. von der Landstr. Schieder-Schwalenberg ist das Schwalenberger Mört 442 m, auf der Höhe moorige Wiese. Von dem Schwalenberger Schlosse auf dem steilen Burgberge ist nur noch ein kaum bewohnbarer Flügel vorhanden; er dient als Gefängnis und Kornboden. Das älteste Schloß war um 1250 von den Grafen von Schwalenberg gebaut, die bis dahin in der Nähe von Marienmünster gewohnt hatten. Dies älteste Schloß erhielt seitdem den Namen Altenschwalenberg oder Oldenburg. Von ihm ist als letzter Überrest noch ein breiter Turm übrig, der jetzt denen von Deynhausen gehört. Die Grafen von Schwalenberg starben im 14. Jahrh. aus, und Lippe erbte mit Paderborn zusammen. Graf Simon VII. † 1667 errichtete ein neues Gebäude, in dem später seine zweite Gemahlin ihren Witwensitz nahm, † 1671. 1634 war das Schloß von den Kaiserlichen auf das roheste geplündert worden. (D. Preuß, hawl. Altert.).

Schwalenberg—Hummersen 2 St. 10 Min.: In Schw. etwas nach Meyers Gasthause von der Landstr. l. ab, r. vom Burgberge den Eikernberg hinauf, oben zuerst Eichenallee, dann Fußweg durch Wald bis auf die Landstr. etwas vor 37,5, bis hier 45 Min.; bis Nischenau 2½ Km., unterwegs Wirtshaus; vor Nischenau, 674 E., bei 39,9 l. nach Falkenhagen; in F. bei 42,1 r. nach Hummersen, durch das Steckeinbruch, mächtige Eichen, bei 43,2 r. ab, Abkürzung der Serpentine; F.—Hummersen 2,5 Km., Wirtshaus zur Post von Schmidtmeier, gut. Nachtquartier vorher bestellen!

Von Hummersen ist der bequemste Aufstieg auf den Köterberg. Er kann auch von Nischenau (Wirtsh. von C. Gröne) bestiegen werden. In der Nähe von N. die Oberförsterei Biesterfeld.

3. Tag. Auf den Köterberg 55—60 Min. a. Von Schmidtm. l., nach ½ Min. r., nach 4 Min. außerhalb des Dorfes l., nach 6 Min. gr. Mergelgrube, gleich dahinter Fußweg r. hinauf, nach 8 Min. durch Unterholz in Hochwald, der Weg wendet sich bald darauf etwas schräg l., nach 6 Min. auf Fahrweg, nach 7 Min. Ende des Waldes, bis Dorf Köterberg 10 Min., bis auf die grasbewachsene Kuppe 15—20 Min., man gehe jenseits des Dorfes am Waldrande l. hinauf. — b. Von Schm. wie a bis außerhalb des Dorfes, dort nicht l., sondern den Fahrweg gerade aus, nach 7 Min. vorn im Walde l. ab, weiter über ein Bächlein, hinauf, Forstst. 17 bei einer Waldwiese 10 Min., Weg an der Hecke hin, diese l. lassen, Fahrweg meist

Dr. H. Thorbecke, Führer.

vorn im Walde, weiter wie a. Auf der Höhe, 502 m, trigonom. Gerüst, Schutzhütte. Großartige Aussicht: im W. die lange Linie des Teutob. Waldes mit dem H.-Denkmal, vor ihm das mannigfaltige lipp. Hügelland, die Berge bei Schwalenberg u. Schieder; N. der Süntel, l. davon die Weserberge bis zur Weserscharte; D. weit in der Ferne der Brocken, näher l. der Vogler, die Berge bei Holzminden, der Solling; OSO. die Weser bei Hörter, r. in weiter Ferne der Habichtswald bei Kassel. Der K. ist der höchste im Wesergebirge; seine Südseite heißt die Falkenflucht, 300 m, über welche die Landstr. von Niese nach Fürstenau u. Hörter führt; an der Nordseite liegt das kleine Dorf Rötterberg (Kommunalweg nach Niese, 2,25 Km., nach D. Forstfahrweg nach Polle); an der Ostseite Forsthaus „auf der Bröck,“ am Wege nach Holzminden. Die Kuppe des Berges besteht aus quarzigem Sandstein.

Vom Rötterberge abwärts durch das Dorf, den Weg nach Hummersen, gleich hinter dem Dorfe von ihm l. ab den Falkenhagener Kirchweg, zuerst Feld, dann Wald, einmal recht steiler Abstieg, weiterhin schöner Waldweg, Austritt aus dem Walde, durch die Felder nach Falkenhagen 1½ St. (Rötterberg—Hummersen 46 Min.)

Vom K. durch den Rotenburger Wald, Forsthaus „auf der Bröck,“ Albaxen, Korvey, Hörter 3 St.

In Falkenh. sehenswerte alte, ehemalige Klosterkirche ohne Turm, aber mit Dachreiter; Chorfenster mit Glasmalerei, Chorstühle mit feinen Holzschnitzereien; gemalte Adelswappen. (Falkenhagen—Polle 7,3 Km.)

Falkenhagen—Elbringen über Henkenbrink 1 St.: in F. bei 41,6 den Kommunalweg r., er geht zwischen Fsenberg r. und Strang l. hindurch, in Henkenbrink 43,2, der Kommunalweg hört auf, Feldweg, Wald, schöner Blick, gerade aus (nicht r. ab), weiter bergab, in der Tiefe r. ab, Fußweg über Wiese, durch Felder bis Elb., Henkenbr.—Elbr. 25 Min. Elbr., 1078 E., hieß bis ins 16. Jahrh. Elmeringhausen (Preuß). Wirtshaus von Engelfe. Auf dem Kirchhofe eine Linde, deren Alter auf 1000 Jahre geschätzt wird, Umfang über 9 m in Manneshöhe, in etwa 4 m Höhe teilt sich der Stamm, er ist leider hohl; durch die Fürsorge der Fürstin-Witwe Elisabeth ist den Ästen durch eiserne Klammern Halt gegeben. In der Kirche ist bemerkenswert die Kanzel mit sehr schöner Holzschnitzerei in den sechs Füllungen aus dem J. 1562.

Elbr.—Schieder 1½ St.: Von der Kirche in westl. Richtung den Fahrweg nach dem Walde 10 Min., chaussierter Weg im Eichwalde aufwärts, (hier kann man auch gleich schräg r. abfürzen, man kommt dann wieder auf den Forstfahrweg bei einer Buche mit vielen eingeschnittenen Namen), nach 6 Min. bei Lärchen r. ab, 1 Min. (Abfürzung einer Serpentine; bei der Drehung der Serpentine geht es l. nach dem Mört), nun immer durch Wald zum teil auf der Grenze zwischen Schwalenberger und Lügder Wald 50 Min., r. ab bei einem

Tannenbestände, l. Forstst. 107, den Forstst. 13 l. lassen, nach 2 Min. Forstst. 13. 10. 14, gleich darauf Schneise l. (Abkürzung der Serpentine bis Forstst. 10. 15. 8,) dann nach 6 Min. Forstst. 8. 5 und 5; in Schieder auf die Landstr. bei 27,7. Über Schieder s. S. 9. „Deutsches Haus“ bei 26,9, Logis mit Frühst. 2 Mk., Mittag 1,25.

Schieder—Blomberg 1 St.: Vom Deutschen Hause die Landstr. nach dem Bahnhofs, über die Emmer, gerade aus, l. Sägewerk, bis an den Eichwald 10 Min., hinter 28,2 gerade aus durch den Wald, über Domäne Sieholz, zwischen Feldern durch, diesseits der Ziegelei Fußweg r. bis Blomberg; s. Nr. 178.

4. Tag. Blomberg—Barntrop 1 St. 5 Min.: Von Bl. Landstr. bis Forsthaus 3,44 Km., bei „5 Km. Barntrop, 5 Km. Bl.“ l. durch den Steinberg, dann zwischen Feldern durch, bei 28,8 in Barntrop, l. gehen, Gasthaus Schäfer bei der Kirche; Gasthaus Schlingmann. Stadt Barntrop 1253 E., Schloß der Familie von Kerzenbrock, im Renaissancestil 1577 erbaut; das Gebäude mit seinen vier Haubentürmen ist neben Wendlinghausen das ansehnlichste unter den älteren Rittersitzen des Landes. Im Rathause gemalte Fenster mit Wappen und Hausmarken aus dem 17. Jahrh. (D. Preuß).

Barntrop—Alverdissen, Landstr. 5,55 Km., Ratskeller; Adler. 853 E., Amtsgericht. Am Turme der Kirche Grabgewölbe der gräflichen Linie Lippe-Alb., an der Außenseite der Gruft ein Epitaphium in reicher Sandsteinskulptur, mit Namen u. Wappen des Grafen Phil. Ernst, gest. 1723 und seiner Gem. Amalie, Herzogin zu Schl.-Holstein-Beck, gest. 1739 (D. Preuß).

Alverdissen—Summerbruch—Hoher Asch 55 Min.: vom Ratskeller l., bei der Molkerei l. ab und gleich hinter dem Maschinenhause Fußweg r. durch Felder nach dem Walde, Nadelholz, dann durch Eichwald nach der Höhe 30 Min., zerstreute Häuser. Richtung nach dem trigonometrischen Zeichen und dem Nadelholze auf der Höhe; weite Aussicht in das lipp. Hügelland und nach den Weserbergen. — Abstieg nach Asmissen in westlicher Richtung, zunächst an Tippenhauers Hofe her, dann über die Schorböcke, auf der Höhe vor Asm. r. abwärts, in Asm. Krug zum Grümenthal bei 39,6.

Asmissen—Dörenberg—Linderhof 1 St.: hinter dem Kruge in Asm. den Berg hinan, bei der Hecke gleich l. Fußweg unterhalb des Holzes her, weiterhin Häuser, Gut Sägerborn, r. lassen, weiter bei der Teilung des Weges zwischen Häusern nicht r., sondern l. nach dem Buchenwalde, Dörenberg, am Waldrande Wegweiser „zum Drachensfels,“ r. in den Wald, verschiedene sehr hübsche Ausichtsstellen Elisabethplatz, Luiseplatz, dann auf den Schanzenberg, trigon. Zeichen mit Ausichtsgerüst, vorzüglichster Ausichtspunkt, abwärts nach Linderhofs. Wirtshaus von Behmeier. Logis vorher bestellen.

Schloß Sternberg s. Nr. 177.

5. Tag. Exterthal—Bremke 7,1 Km., Silixen—Varenholz 2½ St. Nr. 177, 2. Tag. Varenholz—Kirchberg—Langenholzhausen—Thal der Kalle—Hohenhausen 10,2 Km. Nr. 177, 3. Tag bis Salzuflen.

6. Tag. Aisenberg—Bierenberg—Hollenstein—Bergkette—Lemgo—Lage—Detmold, Nr. 173.

180. Zehntägige Wanderung durch das Fürstentum Lippe.

1. Tag. Detmold, Donoper Teich, Dörenschlucht, Lopsborn, Kreuzkrug, Eichenallee, bei der Oberförsterei Osterholz vorbei nach Schlangen (Gasthof von Wilhelm Koch), Kohlstädt.

2. Tag. Hohlenstein- und Bielfsteinhöhle, Lufenloch, Beldrom, Silberbachthal, Silbermühle, Belmerstot, Leopoldsthal, Horn oder Meinberg.

3. Tag. Norder Teich, Belle, Wöbbel, Schieder, Schwalenberger Mört, Schwalenberg, Hummersen, Nr. 179, 2.

4. Tag. Wie 179, 3. Tag.

5. Tag. Blomberg und Umgebung, Nr. 178.

6. Tag. Wie 179, 4. Tag.

7. Tag. Wie 179, 5. Exterthal, Bremke, Silixen, Varenholz, Hohenhausen.

8. Tag. Talle, Röntorf, Bonstapel, Röntorf, Matorf, Breba, Entrup, Steinmühle, Lemgo Nr. 176, 2. Tag.

9. Tag. Lemgo, Papenhausen, auf die Höhe der Bergkette, auf dieser l. bis Hollenstein, Bierenberg, Salzuflen Nr. 173.

10. Tag. Schötmar, Heerse, Heipfe, Leopoldshöhe, Evenhausen (Krug), Dahlhausen, Scheerenkrug, Derlinghausen 17 Kilom.; Tönsberg, hinab auf den Kommunalweg an der Ostseite des Tönsberges, Fußweg über Wiese und durch Wald nach Stapelage (Krug), Hörste (Krug), Pivitsheide (Krug), Kohlpott, Heidenoldendorf, Detmold 15 Kilom.; oder von Derlinghausen: Tönsberg, Bergkette, Dörenschlucht, Lopsborner Landstraße, Hiddesen, Detmold, Nr. 2.

V. 181—186. Direktiven von Detmold an die Weser.

181. Ein Tag.

Morgens früh mit dem ersten Zuge über Herford nach Bückeburg in 2 St. 25 Min. mit Aufenthalt (dazu löse man eine Rückfahrkarte nur bis Deynhausen und in Deynhausen eine einfache Karte nach Bückeburg). Von Bückeburg (Gang durch die Stadt, Schloßgarten, Schloß), Wegweiser durch den Harl mit Idatum nach Bad Eilsen. Von E. an dem großen Logierhause vorbei über die Auebrücke, Fußweg r., im Dorfe Heessen wieder über die Aue, Fußweg l. bis auf die Landstr., l., Wegweiser, Eichenbestand, Arensburg;

E.—Nr. 40 Min. Rings um das Schloß geschmackvolle Anlagen, am Fuße Goldfischteiche; prächtige Blicke. Restauration. Man ver- säume nicht, das Schloß zu besuchen: Bildersammlung und sonstige Kunstwerke. Von da in etwa 1½ St. nach der Paschenburg, Gasthaus; zunächst die Landstr. l. 30 Min., im Walde bei dem Kreuzungspunkte von zwei Landstraßen schräg r. in den Wald hinein, Zeichen an den Bäumen, weiter am Waldfaume hin, zuletzt wieder Landstraße; auf der Höhe, erster Blick nach dem Weserthal r., nicht abwärts, sondern gerade aus in den Wald, (Fahrweg und Fußweg). — Von Blickeburg bis Paschenburg auch zu Wagen. Von der Paschenburg, 360 m, vorzügliche Aussicht auf das Weserthal; unterhalb der Paschenburg die Schaumburg. — Von der Paschenburg entweder denselben Weg zurück bis zur Arensburg (1½ St.), an dieser vorbei die Landstr. in 10 Min. nach Steinbergen (vortreffliches Wirtshaus von Wolbrecht) und von da nach Minteln; mit der Bahn bis Deyn- hausen und von da die Rückfahrkarte Deynhausens-Detmold benutzen — oder in 15 Min. abwärts nach der im 11. Jahrh. erbauten Schaum- burg, uralte Linde, von hier bis auf die Landstr. im Thale, quer über diese nach der Haltestelle Deckbergen, 25 Min., und von hier über Minteln, Blotho, Deynhausens, Löhne, Herford zurück.

Man kann diese Tour auch in umgekehrter Ordnung aus- führen: Detmold, Haltestelle Deckbergen unter der Paschenburg, Schaumburg, Paschenburg, Arensburg, Steinbergen, Lühdeners Klippen, zurück nach Steinbergen, an der Arensburg vorbei nach Blickeburg. Fahrkarten dazu: Rückfahrkarte Detmold-Löhne; einfache Karte Löhne- Deckbergen; einf. Karte Blickeburg-Löhne. Der Aufstieg von Deckbergen auf zwei verschiedenen Wegen nach der Paschenburg 1 St. 5 Min. ist meist schattenlos und beschwerlich; vom Bahnhof gerade aus, die Landstr. r., bei 7,2 l., auf der Höhe r. durch Wald noch 10 Min.

Auf die Lühdeners Klippen von Eilsen direkt über Lühden in 45 Min., oder auch von Steinbergen aus. Von Minteln über den Waldkater auf die Klippen in etwa 45 Min., oben Aussichtsturm, gebaut vom Verschönerungs-Verein in Minteln.

Westlich von den Lühdeners Klippen liegt der Papenbrink (trigo- nometrisches Zeichen), der als Aussichtspunkt gerühmt wird.

182. Ein Tag.

Mit dem ersten Morgenzuge nach Hameln in 3 St. 11 Min. mit Aufenthalt, Knotenpunkt der Bahnen Löhne-Bienenburg und Hannover-Altenbeken. — Gasthöfe und Rest.: am Eingange der Stadt, vom Bahnhofe her, an der Osterstr. Tiemanns Hotel; an der Osterstr. „Zur Sonne“; „Stadt Bremen“; am r. Weserufer, r. von der großen Brücke „Zum Bremer Schlüssel“; „Zum Deutschen Hause“ am Pferdemarkt. — Rest.: Glocke, Emmerstr.; Ilse, Fisch- pfortenstr.; im Rattensfänger. 11000 E. — Gang durch die Stadt: an der Osterstr. das reich verzierte Rattensfängerhaus mit Inschrift, die bekannte Sage vom Rattensfänger betr., sie befindet sich an der

Wand der Langseite des Hauses an der Bungalofestraße; an der Osterstr. das Hochzeitshaus (Weinstube), daneben das Rathaus; am Pferdemarkte die dreischiffige Marktkirche, das Münster, restauriert; zum Besuch dessen melde man sich Münsterkirchhof 10; die große Kettenbrücke, 240 m lang, 1839 erbaut; die Schleuse.

Am l. Ufer der Weser am Berge Klüt Dreyers Berggarten, 12 Min., Hotel und Pension, und der Felsenkeller, Gartenwirtschaften mit schönen Aussichten. Durch den Wald nach der Höhe des Klüt, 260 m, Wegweiser, Restauration Klüthaus; Aussichtsturm. S.-Klüthhaus 40 Min. — Vom Klüt nach dem Ohrberge 1½ St. Vom Klüthause den Wegweisern nach über den Felsenkeller hinab auf die Landstraße, am l. Weserufer hin, von ihr nicht r. abgehen (Papierfabrik Wertheim); am Fuße des Ohrberges bei dem Wegweiser von der Landstr. r. ab in das Nadelholz. Auf diesem Fußwege in 25—30 Min. auf die Höhe des Ohrberges, großartige Parkanlagen mit seltenen Baumarten, sehr schöne Blicke in das Weserthal. Wirtschaft. Am Fuße des Berges Dorf und Gut Ohr, schöner Garten mit Gewächshäusern, Zutritt gestattet. — Von Ohr nach Hameln die Landstraße; mit passendem Zuge nachmittags zurück nach Detmold.

In größerer Gesellschaft läßt sich, um die Kosten einer längeren Wagenfahrt zu vermindern, auch folgende Tour machen: Mit Wagen Detmold-Schieder, dort Rückfahrkarte Schieder-Hameln; in Pyrmont Unterbrechung bis zum nächsten Zuge, Pyrmont-Emmerthal, von Emmerthal zu Fuß auf den Ohrberg; von da nach Hameln, mit der Bahn zurück bis Schieder.

183. Zwei Tage.

1. Tag. Detmold, Bückeburg, Harl, Eilsen, Steinbergen, Lühener Klippen, Steinbergen, Arensburg, Paschenburg, Nacht.
2. Tag. Paschenburg, Schaumburg, Hessisch-Oldendorf (Ratskeller), Bahn Hameln. Hameln und Umgebung s. Nr. 182.

Hierzu löse man in Detmold eine Rückfahrkarte bis Deynhäusen, dort einfache Karte bis Bückeburg; am zweiten Tage Rückfahrkarte Hessisch-Oldendorf bis Hameln; auf der Rückfahrt in Oldendorf einfache Fahrkarte bis Deynhäusen.

Dampfschiffahrt von Münden bis Hameln.

Dampfschiffahrt auf der Weser wird gewöhnlich von Mitte Mai bis gegen Ende August betrieben und zwar zwischen Münden und Hameln, flußabwärts in 9 St. und flußaufwärts in 15—16 St. Von Münden nach Hameln gewöhnlich am Montag, Mittwoch und Freitag, früh morgens, von Hameln nach Münden am Dienstag, Donnerstag und Sonnabend, noch früher. Das Nähere geben die Fahrpläne an. Stationen: Münden, Beckerhagen, Debelsheim, Bodensfelde, Karlsruhen (Bahnanschl. von Göttingen und Northeim), Beverungen, Wehrden, Fürstenberg, Hörter, Holzminden, Polle, Bodenwerder, Grohnde, Emmerthal (Bahnanschluß nach Hannover, Pyrmont,

Löhne), Ohr mit Ohrberg, Hameln. Das Schiff hält ev. auch an Orten, wo eine Fähre ist. Sonntags Luftfahrten zwischen Hameln und Karlsruhen. Preise Münden—Hameln: I. 6,50 Mark, II. 4,40 Mark, Rückfahrkarten und anschließende Rundreisefarten, z. B. von Hameln: Mit der Bahn Hameln=Pyrmont=Warburg=Kassel=Münden, mit dem Dampfschiff Münden=Hameln, II. 13,20, III. 9,10 Mark, 3 Tage gültig. Im Hochsommer erleidet die Fahrt bei niedrigem Wasserstande oft Verspätung u. Unterbrechung. — Eine Fahrt die ganze Strecke hindurch ist wenig zu empfehlen, mehr aber Teilsfahrten, mit eingelegten Märschen oder Eisenbahnfahrten.

184. Drei bezw. vier Tage.

1. Tag. Früh aus Detmold nach Altenbeken, Bahn bis Hörter, 6000 E. — Berliner Hof (Schwiete), Stadt Bremen, Hunstingers Restauration und Konditorei, neben der Post. Sehenswürdigkeiten: die romantische Kilianskirche, 11 Jahrh.; die Nikolaikirche; das Rathaus am Alten Markte; verschiedene Holzbauten mit Schnitzereien. Weserbrücke. — Von Hörter Kastanienallee nach dem Kloster Corvey in 10 Min. Umfangreiche Gebäude, Schloß, Klosterkirche, große Bibliothek (etwa 50000 Bde.) Besitzer: Herzog von Ratibor. Hoffmann von Fallersleben war hier Bibliothekar von 1860—1874. — Von Hörter nach dem Felsenkeller, Wirtschaft am Ziegenberge, 15 Min., prächtiger Blick auf die Weser; noch höher Wilhelmshöhe, Wirtschaft, lohnende Aussicht auf das Weserthal. — Nacht in Hörter, oder abends mit der Bahn oder zu Fuß noch nach Holz-münden, braunschweigisch, gegen 10000 E. Gasthöfe: Buntrock; Uhde; Deutsches Haus. Baugewerkschule. Weserbrücke. Steinschleiferei der Hörterplatten. — 2. Tag. Von Hörter od. Holz-m. Dampfschiff bis Ohr; auf den Ohrberg. Vom Ohrberge abwärts auf die Landstr., weiter l. Papierfabrik, gleich hinter dem großen Steinbruche den Fußpfad l. hinauf, über den Felsenkeller auf den Klitt, Wegweiser, 20—25 Min. Klitt—Dreppers Berggarten—Hameln 25—30 Min., schöne Wege mit Wegweisern. Hameln Nr. 182. Nacht in Hameln. — 3. Tag. Hameln, mit der Bahn bis Hessisch-Oldendorf; zu Fuß nach der Schaumburg, Paschenburg, Arensburg, Steinbergen. Nacht, Nr. 181. — 4. Tag. Lubdener Klippen, Steinbergen, Eilsen, Harl, Bückeburg, Detmold, Nr. 181.

Will man den 4. Tag ausfallen lassen, so gehe man am 3. Tage noch von Steinbergen bis Minteln Bahnhof, 45 Min., und benutze den Abendzug nach Detmold.

185. Fünf bezw. sechs Tage.

1. Tag. Detmold, Altenbeken, mit Bahn bis Karlsruhen (in Ottbergen umsteigen!). R., 1800 E., an der Mündung der Diemel in die Weser. Hotel zum Schwan; zur Karlsbahn. Felsenkeller nicht weit vom Bahnhofe. Bierhalle in der Stadt. — Vortreffliche Aussicht von der Juliusshöhe, 10 Min., von da in 5 Min. nach der Kaiserklippe am l. Weserufer, vgl. die folg. Nr.

2. Tag. Von Karlsruhen mit dem Dampfer Thalfahrt bis Godelheim, von da mit der Altenbeken-Holzmindener Bahn nach Bad Driburg. Gasthöfe: Eisenbahnhotel; Zur Stadt Driburg; Hotel Emers; Englischer Hof. Kohlensaure Stahlquellen, Stahl- u. Moorbäder; erfolgreiche Kuren bei Nieren- u. Blasenleiden, Steinbildung, veralteten, hartnäckigen Katarren, Rheuma, Gicht, Ischias, Haut-, Nerven- u. Frauenkrankheiten. — Auf dem steilen Berge oberhalb Driburg die Trümmer der Feste Iburg, 45 Min. vom Orte, dort hat einst die Irmsensäule inmitten einer sächsischen Burg gestanden. Die von Karl d. Gr. teilweise zerstörte Sachsenburg ist in ihrer äußeren Befestigung noch zu erkennen. — 3. Tag. Driburg-Hörter Bahn; über Hörter s. Nr. 184, Holzminden. — 4. Tag. Von Holzminden mit Führer über Dorf Stahle am l. Weserufer auf den Rötterberg in 3½ St., abwärts in 2 St. nach Polle, 1100 E., Gasthof zur Burg. Burgruine; von Polle Dampfer bis Ohr, Nr. 184, 2. Fünfter und sechster Tag wie in 184, dritter und vierter Tag.

186. Sieben Tage.

1. Tag: Altenbeken — Kassel, Hauptst. der Prov. Hessen-Nassau, auf beiden Ufern der Fulda, am Fuße des Habichts- u. Reinhardswaldes, 70000 E.

Gasthöfe: am Bahnhofe Hotel royal (auch Rest.); Hotel du Nord; „Zum Deutschen Kaiser“; in der Stadt: „Prinz Friedrich Wilhelm,“ „König von Preußen“ und Hotel Schirmer am Königsplatz. II. Ranges: „Zum Ritter,“ Rheinischer Hof,“ Hotel Golze (früher „Zur goldenen Krone“), Stücks Hotel garni. III. Ranges: „Zum Mohren,“ „Hessischer Hof.“ Restaurationen: Cafe Wulp, nicht weit vom Bahnhofe; Sinning, Königsstr. 12; Siebert, Königsplatz; Schaub's Garten, Köln. Str.; Stadtpark an der Wilhelmsstr.; Karls-Aue; Eisengarthens Felsenkeller an der Weinbergstr. Weinstuben: le Goullon, untere Karlsstr.; Schombardt im Hotel du Nord; Ludovici, Köln. Straße.

Besuchenswerte Punkte: Vom Bahnhofe aus die Museumstr., Friedrich-Wilhelmsplatz, Ständeplatz mit 4 Reihen Linden und Ständehaus, Kunsthaus (permanente Kunstausstellung), Rondelplatz, der kreisrunde Königsplatz (sechsfaches Echo), hier Haltestelle der Dampf-Tram-Bahn nach Wilhelmshöhe, durch die Rondelstr. auf die Verbindungsbrücke des Weinbergs mit der Bellevue, an der Bellevuestr. das Bellevueschloß, die neue Gemälde-Gallerie; von der Bellevuestr. auf den Friedrichsplatz (Denkmal). Museum Fridericianum mit der Landesbibliothek, das alte kurfürstliche Schloß und das rote Palais, durch das triumphbogenartige Aethor in die Karlsau, großartiger Park, Theaterberg, Drangerie, das berühmte Marmorbad. — Hoftheater.

In der Nähe der Stadt die weltberühmte Wilhelmshöhe, zu Fuß 1 St., mit der Eisenbahn bis zur Stat. 10 Min., mit der Trambahn etwa 30 Min.; Anlagen am Habichtswalde in

großartigstem Stile aus d. 18. Jahrh; auf der Höhe, 415 m, das Oktogon (Riesenschloß) mit dem Herkules, berühmte Wasserkinste; Schloß mit der Löwenburg; die sog. 11 Buchen seitwärts vom Herkules. Die Wasser springen am Mittwoch von 3½ Uhr an, Sonntags um 3 Uhr. Reihenfolge: Die gr. Kaskaden am Oktogon, der Steinhöfersche Wasserfall, Teufelsbrücke, Aquädukt, gr. Fontäne, 55 m, der neue Wasserfall. Großartige Aussicht von dem Plateau des Oktogon!

Hotel und Pension Schomhardt, Pension die Woche 42 Mark; Pensionshaus von Welle, Pension 35—42 Mark; Kuranstalt von Dr. Wiederhold, desgl. von Dr. Schmidt.

2. Tag. Kassel und Wilhelmshöhe; nachmittags oder abends mit der Bahn nach Münden, 7000 E.

Gasthöfe: „Hessischer Hof,“ bei der Post; „Zum goldenen Löwen“; Fr. Nickels Hotel, Restaur. und Garten, nicht weit vom Bahnhofe; Gasthof „Zur Blume“; außerhalb der Stadt: Andree's Berggarten, Hotel, Pension und Restaur., unmittelbar am Walde, 10 Min. von der Stadt, 20 Min. vom Bahnhofe; Tivoli, Hotel, Restaur. und Pension, von der Veranda prächtige Fernsicht

Sehenswürdigkeiten: Die St. Blasienkirche; St. Aegidienkirche, an ihrer Nordseite Grabstein des famosen Dr. Eisenbart. Das Schloß nicht weit von der Berrabrücke; am Markte das Rathaus. Die Umgegend Mündens bietet viele besuchenswerte Punkte: der Schäferhof, Gerlachs Anlagen, Dürings Anlagen, Bremerhöhe, Reinhardswald mit der Tillyschanze und Aussichtsturm. — 3. Tag: Münden und Umgegend. — 4. Tag: Dampfschiffahrt von Münden bis Karlshafen; die Weser fließt zwischen Reinhardswald l. und Bramwald r. hindurch. Orte: l. Beckerhagen, r. Bursfelde, Dedelsheim, l. Gieselwerder, r. Lippoldsberg, Mündung der Schwülme, hier fängt der walddreiche Solling an; r. Bodensfelde, l. Karlshafen, Nr. 185.

In der Umgegend Karlshafens die Juliusshöhe, steiler Felsen, herrliche Aussicht, 10 Min., von hier auf den obersten Vorsprung des Berges 15 Min., weiter den Fußweg am Rande des Berges, r. gehen, bis Herstelle, 25—30 Min. Hier hatte Karl d. Gr. 797 ein befestigtes Lager. Ein später erbautes Schloß wurde im 30jähr. Kriege zerstört, nachmals entstand dort ein Kloster. Das jetzige Schloß ist Privateigentum. — Von hier die Landstraße in 30 Min. nach Karlshafen zurück. — Nachmittags Eisenbahnfahrt nach Hörter. Ueber Hörter s. Nr. 184. — 5. Tag: Hörter, Corvey, Felsenkeller; nach Fürstenberg etwa 1 St. 20 Min. über Boffzen. Porzellanfabrik im ehemaligen Schlosse, anfangs seit 1750 herrschaftlich, jetzt Privatbesitz. Zurück nach Hörter und abends mit der Bahn nach Holzminden, Nr. 184.

6. Tag = 4. Tag in Nr. 185.

7. Tag = 3. und 4. Tag in Nr. 184.

VI. 187—190. Rundreisekarten von Hannover nach der Weser und dem Teutoburger Walde.

Ausgabezeit: 1. Mai bis 15. September.

187. Drei Tage gültig.

Hannover=Minden=Porta, zurück von Hameln=Springe=Hannover oder umgekehrt. II. 5,60, III. 3,80.

1. Tag. Früh aus Hannover bis Porta, auf den Wittekindsberg Nr. 190. Von Porta-Hausberge zu Fuß oder zu Wagen nach Station Eisbergen, mit Bahn nach Hameln Nr. 182. — 2. Tag. Hameln und Umgebung. — 3. Tag. Springe 190,5, Hannover.

188. Drei Tage gültig.

Hannover=Bückeburg; zurück von Minteln über Hameln=Springe nach Hannover oder umgekehrt. II. 6,40, III. 4,40.

1. Tag. Hannover=Bückeburg Nr. 181; Harl, Eilsen, Arensburg, Paschenburg, Schaumburg, Haltestelle Deckbergen unterhalb der Schaumburg, Hameln; oder Harl, Eilsen, Arensburg, Steinbergen, Lühdenener Klippen, Minteln-Hameln. — 2. Tag. Hameln und Umgebung Nr. 182, allenfalls noch Pyrmont Nr. 189. — 3. Tag. Springe 190,5, Hannover.

189. Fünf Tage gültig.

Hannover=Hameln=Pyrmont=Altenbeken=Warburg=Kassel=Münden=Göttingen=Hannover oder umgekehrt. II. 18 Mk., III. 12,10 Mk.

Vgl. zu dieser Rundreise: Hameln Nr. 182.

Pyrmont: Badehotel am Brunnenplatz; Hotel zur Krone und Waldecker Hof von Bruns; zum Lippischen Hofe von Göcke, alle drei in der Brunnenstr.; in Desdorf Gastwirtschaft von W. Schaper, einfacher. Restaurationen an der Hauptallee: Hoftraiteur Goette's Nachfolger; Meißner; Otto's „Gifftbude“; Knierim; Vogell mit Garten oberhalb des Brunnenplatzes. Weinstube von G. Meyer („Spelunke“).

Pyrmont, Fürstent. Waldeck, an der Emmer, 1500 Einw., der Bahnhof 15 Min. von der Stadt, Pferdebahn. Stahl-, Salz-, Moor- und russ. Dampfbäder. Das Salzbadehaus 15 Min. von P., Pferdebahn. — Sehr viele Privatlogis, Preise 10—60 Mark die Woche für ein Zimmer. Konzerte, Reunions und Bälle, Theater. Spaziergänge: die Hauptallee und der Kurpark, an welchen das Schloß stößt. Nach der Dunsthöhle (kohlenreiches Gas) und dem Königsberge: vom Brunnenplatz die Straße hinauf bei der neuen ev. Kirche vorbei bis zur D. 10 Min.; nicht weit davon der Felsenkeller mit Rest.; von da weiter auf den Königsberg, nach Friedrich dem Gr. so benannt, 220 m. Nördlich von Holzhausen, Wegweiser, die Erdfälle, 45 Min. von P. — Bei Pyrmont die Sommerfrische Friedenthal, auf schattigen Waldwegen in 20 Min.; auch Omnibus-Verbindung; von Bahnhof=Pyrmont über Löwenfen 30 Min., ehemalige Quäfer=Niederlassung. Wegen seiner schönen Lage, seiner

guten Wohnungen und guter Verpflegung sehr empfehlenswert. — Hotel zur Königin Emma; neu, Restauration, großartige Gartenanlagen. — Vom Kurpark in 50 Min. auf den Bomberg.

Von Pyrmont über Lügde, Schieder, Steinheim, Bergheim und Sandebeck (Tunnel) nach Altenbeken, 1 St. Eisenbahnfahrt; von A. über Bufe, Neuenheersen, Willebadessen, Bonenburg nach Warburg in 42, bzw. 60 Min.

Von Willebadessen $1\frac{1}{4}$ St entfernt liegt die Karlschanze, Karl dem Gr. (wohl mit Unrecht) zugeschrieben und nach ihm benannt. Das Lager besteht aus einer zweifachen Umwallung, nämlich einem innern Ringe (Kernwerke) von unregelmäßig ovaler Form und einem äußern Ringe, welcher jenen gegen S. D. hin im weiten Bogen umschließt und augenscheinlich zur Verstärkung der Angriffsfront dienen sollte. Der innere Ring besteht aus einem starken Doppelwalle, von rohen, ohne Mörtel auf einander geschichteten Felsblöcken mit Erdschüttung. Der äußere Ring ist in einem weiten Bogen von über 1200 Schritt Länge um die Angriffsfront des Kernwerks gezogen und mit beiden Ende an unersteigliche Felswände angelehnt. An dem Punkte, an welchem der Weg von Kleinenberg nach Willebadessen sich vom Eggewege abzweigt, liegen die Trümmer eines alten Heiligenbildes, welche „Klein-Herrgott“ genannt werden. Das Lager ist nach Hölzermann unzweifelhaft germanischen Ursprungs; die Anlage entspricht ganz der der Teutoburg beim Hermannsdenkmal. Wahrscheinlich spielte dies Lager, als Sammelpunkt der gegen Drusus im J. 11 v. Chr. anrückenden Heere der Cherusker, Sigambrier u. Ratten, eine wichtige Rolle und wurde vielleicht kurz vor der varian. Niederlage von Ratten und Cheruskern abermals als Rendezvousplatz benutzt. (Hölzermann.)

Warburg, alte Stadt, 6500 E., am Bahnhof Hotel Dödt; in der Stadt S. zum Desenberg. Bei der Stadt der kegelförmige Desenberg, 340 m (Basalt) mit den Trümmern der Burg gl. N.

Von Warburg über Liebenau, Hümme (Abzweigung nach Karlsruhafen), Hofgeismar, Grabenstein, Immenhausen, Mönchshof nach Kassel in 1 St. 2 Min. bzw. 1 St. 24 Min.

Kassel, Nr. 186, Münden, 186, 2. Göttingen, 24000 E., Universität mit großartigen Neubauten, große Bibliothek, Museen; botanischer Garten, von 5—7 Uhr abends im Sommer Jedermann zugänglich; Sternwarte, Wall, Lindenallee um die Stadt; schöne Umgegend. Gasthöfe: Gebhards Hotel, Allee-str. 23; zur Krone, Weenderstr. 41—42; Hotel royal, Barfüßerstr. 11; Deutscher Hof, Weenderstr. 64; Englischer Hof, Jüdenstr. 12. Restaurationen: schwarzer Bär, Brandt, Brüggmann, Burhenne, Engel, Ernst, alte Fink, neue Fink, Gebhards Tunnel, Gerlof, Hapke (Wiener Kaffee), Goldener Hirsch, Hürnerbräu, Katskeller, Stadtpark; mit Garten: Marwedels G., Deutscher Garten, Rohns 30 Min., Mariaspring $1\frac{1}{2}$ St. vor der Stadt. Konditorei und Weinstube von A. Kauffmann, Cron u. Lenz, Mütze, Braune.

190. Fünf Tage gültig.

Hannover über Bückeburg = Minden = Porta = Bad Deynhausen = Herford = Detmold = (Detmold = Bergheim Post), zurück von Bergheim oder Steinheim = Pyrmont = Hameln = Springe = Hannover oder umgekehrt; II. 11,40 Mark, III. 7,60 Mark. Dieselbe Tour ab Minden.

1. Tag. Früh aus Hannover, Bückeburg, s. S. 6; Nr. 181. Harl, Eilsen, Arensburg, Steinbergen, Lühdeker Klippen, dann nach Bückeburg zurück, dort Nacht oder in Minden oder Porta.

Minden, 18,000 E. Viktoriahotel; Müllers Hotel, mit alt-deutscher Weinstube am Markte; Stadt London; Stadt Hannover. Restaurationen: im Bahnhofsgebäude; am Wege nach der Stadt Rest. dem Oberpostdirektionsgeb. gegenüber; in der Stadt Tonhalle mit Garten, auch zum Münchener Kind'l genannt; Viktoriahalle neben dem Viktoriahotel; Ressource; Bierhallen am Markte. — Sehenswürdigkeiten: Dom, kath., früh-gotisch, älteste Teile aus dem Ende des 11. Jahrh.; Martinikirche ev., Altarbild von Luf. Kranach; Simeons-, Marienkirche, beide aus dem 13. Jahrh.; Rathaus. Die neue Weserbrücke, lohnender Blick in das Weserthal. — 2. Tag: Aus Minden oder Porta, am r. Ufer. Hotel Porta (Porta-terrasse) mit Garten, oberhalb des Bahnhofes am Jakobsberge. Fünf Min. vom Bahnhofe über die Kettenbrücke nach dem l. Weserufer, Kaiserhof, großartiges Haus mit Garten- und Parkanlagen am Fuße des Wittekindsberges; Rottmeyers Gartenwirtschaft. Nach dem im Bau begriffenen Kaiser-Wilhelms-Denkmal auf dem Wittekindsberge, 250 m, die Margaretenthus gen., am l. Ufer, entweder den steilen Fußweg vom Kaiserhofe her direkt nach dem Denkmalsplatze und dann weiter oder den etwa 8 Min. weiter von der Landstr. abgehenden bequemen, schattigen Königsweg, für Friedrich Wilhelm III. angelegt. Auf dem Berge die schmucklose Margaretenskapelle. Wirtschaft. Von der Kapelle den Fußweg in östlicher Richtung nach dem Aussichtsturm, umfassende Rundschau, der Silberblick mit prächtiger Aussicht. — Zwischen Minden — Marktplatz und Porta — Kaiserhof Omnibus, an Wochentagen 6 mal, an Sonn- u. Festtagen 12 mal.

Bad Deynhausen, 2400 E. Hotel Vogeler am Bahnhofe; zum Pavillon; Rose; zur Börsenhalle; Lange; Starke. Außerdem Restaurationen im Trichter; Gesellschaftshaus Konkordia; Kurhaus.

Saison vom 15. Mai bis 1. Oktober. Thermalbäder vom 1. Mai ab. Thermalbadehaus, Solbadehaus. Naturwarme, kohlen-saure Thermalbäder, Solbäder, Sol-Inhalatorium; Duschen, Wellenbäder; Gradierluft; Massieren; orthopädisch-gymnastisches Institut. Bewährt gegen Rückenmarksleiden, Lähmungen, Rheumatismus, Nerven- und Herzleiden, Anämie u. s. w. — Preise der Wohnungen von 5—36 M. die Woche. Großer Kurpark. Konzerte. — Jährlich etwa 6000 Kurgäste.

Abends über Herford nach Detmold. — 3. Tag. Detmold, Hermannsdenkmal, Berlebeck, Externstein, Nr. 3; 16; 21 a. — 4. Tag.

Externstein-Horn-Bergheim-Pyrmont-Hamelu oder besser Horn-Meinberg-Station Schieder, von da nach Pyrmont 189, Hameln, 182. 5. Tag. Von Hameln nach Springe, vom Bahnhof nach der Stadt 15 Min. Meyers Hotel; Katskeller. Tour nach dem Saupark, 1570 Hektare groß, mit hoher Mauer umgeben: Landstr. nach dem Jagdschloß 35 Min., von hier nach der Holzmühle, einfache Wirtschaft, entweder den Waldfahrweg durch das Thor in der Mauer $1\frac{1}{4}$ St. oder beschwerlicher über den Kamm des kleinen Deisters, 2 St., man gehe dicht vor dem Jagdschlosse den Weg r. an der Gartenmauer hin, durch das Thor, dann unter Kastanien auf der Höhe l. nach Fratschersruhe, dann weiter hinauf, nach 5 Min. die Waldlichtung etwas r., 20 Min. mäßiges Steigen, durch den Wildzaun, 35 Min. an diesem hin, durch die Thür r., dann l. den Weg hinunter bis auf die Landstraße, l. in 25 Min. bis zur Holzmühle. Die Fütterung des Schwarzwildes — etwa 400 St. — geschieht im Sommer gewöhnlich gegen 6 Uhr abends, man erkundige sich nach Ort und Zeit in der Holzmühle. — Abends über Springe nach Hannover.

Mit dieser Rundreisefarte läßt es sich auch ermöglichen, auf die Wesertour mehr Zeit zu verwenden oder, bei ununterbrochener Fahrt von Hannover nach Detmold, auf den Teutoburger Wald.



Druckfehler.

- S. 12, Abf. 5, Z. 2 lies: Otto s. L. S. 92.
- " 45, 8 Z. 10 lies: Forstf. r. 35.34 u. l. 24.23.
- " 59, 16 Detmold-Peterstieg 1 St. 10 Min.
- " 77, 53 c Z. 3 lies: Forstf. 6.7.11.

VII. Empfehlenswerte Detmolder Geschäfte und Anstalten.

- Blumen- u. Pflanzenhandlung: Arn. Priester, Bruchstr.-Wall.
Buchhandlungen: Hinrichs'sche Hofbuchhandlung, Lange Str.;
Meyersche Hofbuchhandlung (H. Denecke), Hermannstraße 29.
Baugeschäft: Salomon & Oppenheimer, am Kaiser-Wilhelmsplatz.
Drogerie: R. Heinemann, Lange Str. 63, am Schloßplatz.
Druckereien: Meyer'sche Hofbuchdruckerei (Quentin), Leopoldstr. (Verlag
der „Lippischen Landeszeitung“); H. Denecke, Hermannstr. 29.
Handschuhe u. Reise-Artikel, Haarschneidekabinet, Cigarren, Lento-
burger Wasser: Hoflief. A. Kersten, Lange Str.
Händler: H. E. Herbst, Wehmstr. 5 (Freiligraths Geburtshaus);
Dietr. Rosemeier, Hornsche Str. 18.
Hofkonditorei: E. Geißler, Lange Str. 25.
Meerschamwaaren: Fabrik ächter Lemgoer M. von G. Tille,
Hornsche Str.
Pensionat für junge Mädchen: Frau Direktor Wessel, Elisabethstr.
Photograph: Th. Klem (Inh. G. Zehnspfening, Hofphotograph),
Rosenthal 2.
Schuhwaren: H. Grote, Neustadt 1; F. Weise, Meierstr. 14 (Normal-
fußbekleidung).
Tuch-, Manufaktur- u. Modewaren: Ad. Cronmeyer, Lange Str. 30;
Storch, Lange Str.
Weinhandlung: E. Wittenstein, Ecke der Langen- u. Externstr.
Kgl. Sächs. Lotterie: H. Hinrichs, Hofbuchhändler.



Bemerkungen.

Bemerkungen.

Für Touristen und als Gelegenheitsgeschenke
empfehlen wir aus unserm Verlage:

Panorama vom Hermannsdenkmal.

Photographischer Lindruck.

Leporello-Album (ca. 2 Meter lang). Gebunden 1 Mk
Mit genauer Angabe aller von der Gallerie des Denkmals
sichtbaren Berge, Ortschaften etc.

Als Erinnerung an den prachtvollen Rundblick von
der Gallerie des Denkmals sehr zu empfehlen.

Zur Geschichte des Hermannsdenkmals

von Dr. S. Thorbecke.

Mit einer biographischen Skizze G. v. Baudels, dem Bilde
G. v. Baudels und einer Ansicht des Denkmals.

Preis 75 Pfennig.

Das Hermannsdenkmal u. d. Teutob. Wald.

Pracht-Album (Größe 39/32 cm),

enthalt. 20 Ansichten nach der Natur, nebst poetischem Text.
Preis: In seinem Cartonband 30 Mk. In elegantem
Leinwandband mit Goldschnitt 40 Mk. Einzelaufnahmen daraus
sind in Lithographie und als Cabinets- und Visitenkarten-
Photographien zu haben.

Die Gertlichkeit der Varusschlacht

mit einem vollständigen Verzeichnisse

der im Fürstentum Lippe gefundenen römischen Münzen
von Hermann Neubourg.

Preis 1 Mk. 20 Pf.

Die baulichen Altertümer des Lipp. Landes

von Otto Preuß.

2. vermehrte und verbesserte Auflage. Preis 2 Mk.

Touristenkarte vom Lippischen Walde,

gezeichnet von S. Sieg, Maßstab 1 : 40000.

Preis 60 Pfennig.

Auf dem Umschlag: Angabe der empfehlenswertesten Fuß-
touren, der Entfernungen in Kilometern, der Gasthäuser und
Sommerfrischen, Post- u. Eisenbahnverbindungen etc.

☞ Ueberall — auch am Denkmal — zu haben. ☛

Meyer'sche Hofbuchhandlung (S. Denecke)
in Detmold, Hermannstraße 29.

Bes: CARL REINEKE

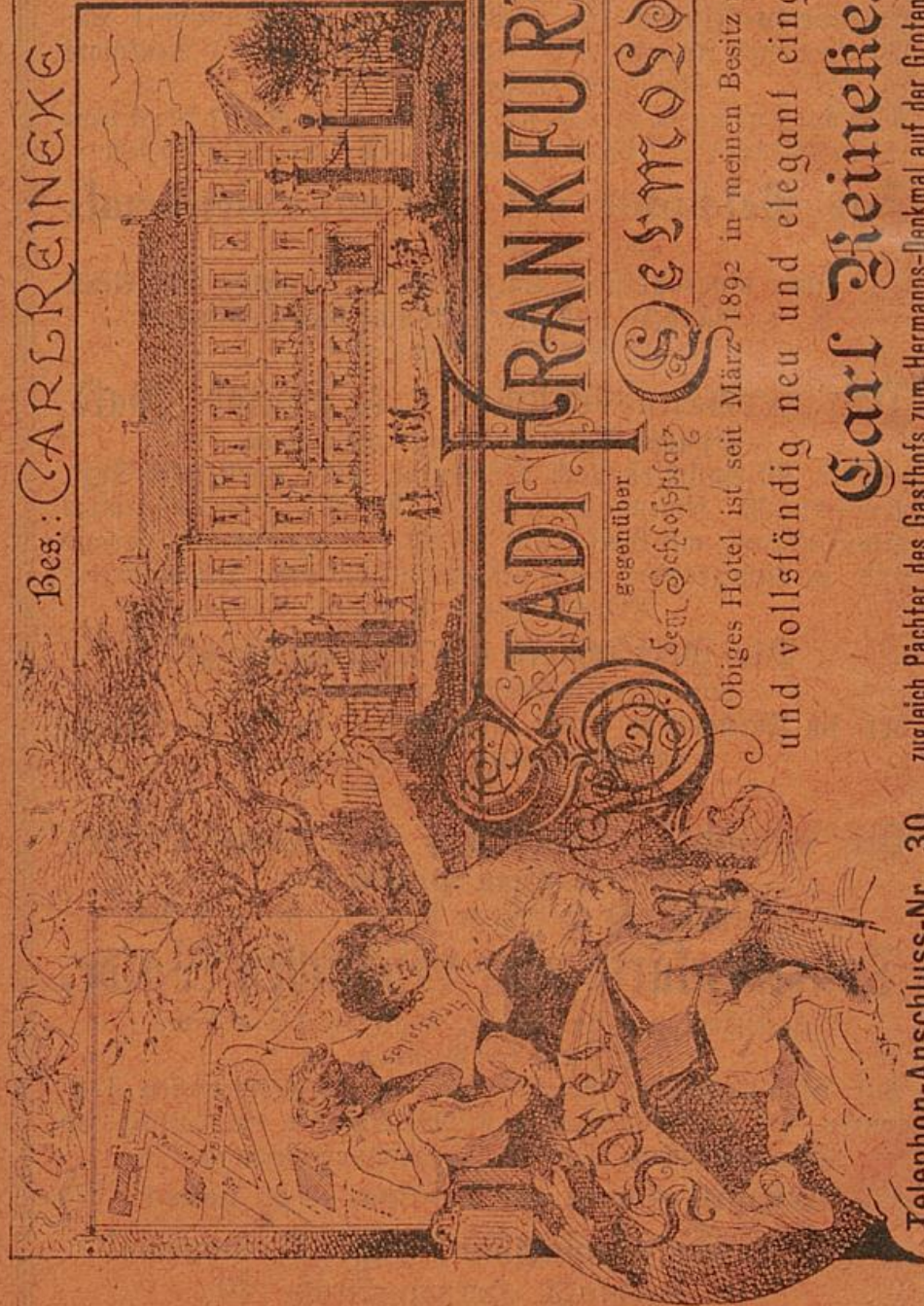

HAUS
I.
RANGES

STADT FRANKFURT

gegenüber

dem Schloßplatz

SEMSEL

Obiges Hotel ist seit März 1892 in meinen Besitz übergegangen
und vollständig neu und elegant eingerichtet.

Carl Reineke,

Telephon-Anschluss-Nr. 30. zugleich Pächter des Gasthofs zum Hermanns-Dankmal auf der Grotenburg b. Detmold.



Actien- Bierbrauerei zu Detmold

Pilsener, Lager- u. Münchener Biere
von anerkannt hervorragender Qualität.



Restauration „Zum Actienberge.“

Angenehme Restaurationsräume,
schöne Parkanlagen, offene und ver-
deckte Kegelbahnen u. grosse Halle.

**Schönste Aussicht auf die Stadt
und ihre Umgebung.**

Gute Speisen und Getränke bei
mässigen Preisen.

A. Nettelstroth.

*Biscuit- und
Cakesfabrik*

von

C. Pecher, Detmold

gegründet 1870.



Fabrik u. Contor:

Klüterstr. 1.

Detailverkauf:

Bruchstr. 36.

C. REINEKE'S
Gasthof zum

Hermannsdenkmal

auf der Grotenburg
unmittelbar am Denkmal.

Restauration I. Ranges

Anerkannt vorzügliche Küche, gute Weine und Biere.
Reichhaltigste Speisekarte.

Einfache bis zu den feinsten Dinern zu jeder Tageszeit.
Bei grösseren Gesellschaften Vorausbestellung
erwünscht.

Telegraphen-Station.
(Telegr.-Adr.: Reineke-Grotenburg.)

Die geehrten Besucher des Hermannsdenkmals erlaube
ich mir ausdrücklich darauf hinzuweisen, dass in meinem
Gasthof, auf der Grotenburg unmittelbar am Denkmal
gelegen, nicht nur in Bezug auf Verpflegung allen An-
forderungen Genüge geleistet werden kann, sondern auch

20 vorzügliche Betten

zum Logis zur Verfügung stehen. Ausserdem

Massenquartier

mit Matratze, Keilkissen und wollener Decke für etwa
100 Personen.

C. Reineke,

Seit 1. März 1892

Besitzer des Hotel „Stadt Frankfurt“ in Detmold.

Hotel und Pension Externstein

bei Horn in Lippe

Post- und Telegraphen-Hilfsstelle

(Telegr. - Adr.: Ulrich - Externstein)

im schönsten Teile des Teutoburger Waldes
gelegen,

empfiehlt sich zum Logis
wie auch insbesondere für längeren
Sommeraufenthalt.

Das im Jahre 1892 neu erbaute **Pensionshaus** mit
hohen luftigen Zimmern, Veranden etc. liegt vom
Hotel getrennt, so dass die Gäste dort vollste Ruhe
haben, mit prachtvoller Aussicht nach allen Seiten
in den nahen Wald.

Pensionsprospekte gratis und franko.

Reichhaltige Speisekarte.

Einfache bis zu den feinsten Dinern zu jeder Tageszeit.

Bei grösseren Gesellschaften Vorausbestellung
erwünscht.

Massenquartier

mit Matratze, Keilkissen und wollenen Decken
für etwa 100 Personen.

Telephon-Anschluss-Nr. 43.
Vermittlungsamt Detmold.

G. Ulrich.



Kaiserhof

bei Externstein, Station Horn in Lippe.

Teutoburger Wald.

Gasthof und Pension I. Ranges

mit mässigen Preisen.

Telegr.-Adr.: Kaiserhof, Horn - Lippe.

40 elegante neue Fremdenzimmer, grosse Restaurationsräume, Lesezimmer. Saal für 800 Personen. Veranden und Altane mit prachtvoller Aussicht.

Gartenanlage mit Tausend Sitzplätzen unmittelbar am Eichenwald vor den historischen Exersteinen.

Zimmer von Mk. 1,50 an, je nach Lage.

Billigste Pensionspreise.

Anerkannt vorzügliche Küche.

Stets reichhaltige Speisekarte. Einfache und feinste Diners auf Wunsch zu jeder Tageszeit.

 **Telephon-Anschluss.** 

Bäder und elegantes Fuhrwerk im Hause.

Hausdiener zu allen Zügen am Bahnhofe.

Stallung für 60 Pferde.

Durch die grossartig schöne und gesunde Lage ist der **Kaiserhof** Familien und Erholungsbedürftigen für längeren Aufenthalt besonders zu empfehlen.



Rudolf Briest.

Meinen Gasthof
„Zur Sommerfrische“
in Berlebeck,

auf dem Wege vom Hermannsdenkmal nach den
Externsteinen, im Mittelpunkt des Waldes
gelegen, halte ich dem reisenden und erholungsbedürftigen
Publikum für

Logis und Pension

empfohlen.

Neu erbautes Logishaus mit hohen, lustigen Wohn-
und Schlafräumen.

Haustelegraph. Badeeinrichtung. Garten mit schönen
Sitzplätzen unter alten Bäumen. Spielplatz für Kinder
und unmittelbar anschließend ein Tannenwäldchen mit
Wandelgängen und Ruhebänken.

Warme und kalte Speisen zu jeder Tageszeit.

Bei längerem Aufenthalt sehr mäßige
Pensionspreise.

Postagentur und Fernsprecher im Hause.

Tägliche Omnibus-Verbindung mit
Detmold.

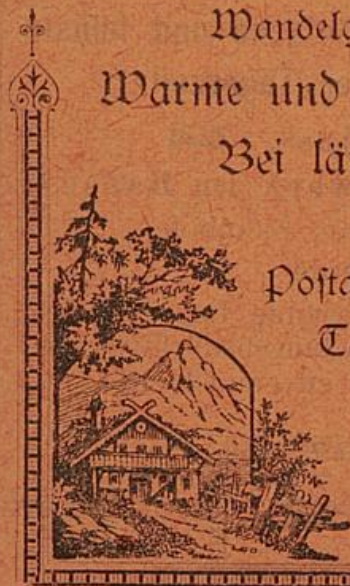

Fr. Kanne.

Mit Beginn der Saison 1895 habe ich die Bewirtschaftung von

Johannaberg,

Pensionshäuser mit Restaurant an den Berlebecker Quellen

übernommen.

Johannaberg hat eine überaus reizvolle Lage in einem Park, der nach allen Seiten **direkt an den Hochwald stösst**; es liegt also thatsächlich „**mitten im Walde**,“ bietet aber doch in seinen Räumen und seiner Ausstattung den vollen Comfort eines eleganten Pensionshauses. Auch seine tiefe Ruhe macht es für längeren Sommeraufenthalt besonders geeignet.

Für den durchreisenden Touristen bietet **Johannaberg** auf halbem Wege zwischen Hermannsdenkmal und den Externsteinen hart an den Berlebecker Quellen die einzige Erfrischungsstation.

Pensionsprospekte unentgeltlich.

Reichhaltige Speisekarte zu jeder Tageszeit.

Bei Dinern für grössere Gesellschaften Vorausbestellung erwünscht.

Fernsprech-Anschluss in Detmold.

Chrst. Jungeblut

langjähriger Besitzer des Gasthofs Friedensthal
bei Detmold.



Arminius- Actien-Gesellschaft Kohlstädt.

Bierbrauerei

von hellen u. dunkeln Bieren, anerkannt
schönes reines Bier, (Hermannsbier)
aus reinem Hopfen und Malz, kein
Reisgemisch.

Kalkbrennerei

mit Ringofenbetrieb und Betrieb mit Oefen
alter Konstruktion.

Kalk bester Qualität stets vorrätig.
Niederlage in Horn am Marktplatz.

Landwirtschaftlicher Betrieb und Vieh-
mästerei.

Bad Pyrmont.

Hotel zur Krone

und

Hotel Waldecker Hof,

Besitzer G. Bruns.

Beide Häuser, in bester Lage an der
Brunnenstrasse (gegenüber der Post)
mit grossen Veranden, sind gänzlich
neu eingerichtet und mit vorzüglichen
Betten versehen.

Gute Verpflegung.

Vorzügliche Weine
zu mässigen Preisen.

Bier vom Fass.

Hotelwagen am Bahnhof.



Detmold.
Lippischer Hof
Hotel I. Ranges

Besitzer: Aug. Müller

an der Ecke der Hornschenstrasse und der Promenade, welche zum Hermannsdenkmal führt, gelegen, in der Nähe der Post und des Bahnhofes, mit Sommer- und Wintergarten, Veranden und einem 300 Personen fassenden Speisesaal, in welchem Original-Modell von Hermann und Thusnelda.

Anerkannt vorzügliche Küche und Getränke.

Table d'hôte 1 Uhr c. M. 2,00. Diners apart zu jeder Tageszeit.

 Restauration und Pension. 

Omnibus an jedem Zuge.

Detmold.
Hotel Deutsches Haus.

Besitzerin: Frau H. Leistner Wwe.





Im frequentesten Teile an der Hauptstraße der Stadt gelegen, durch Neu- und Umbau vergrößert und verschönert, erfreut sich dasselbe des besten Rufes und empfiehlt sich den Herren Geschäftsreisenden und Touristen angelegentlichst.

Gute Küche. Mäßige Preise.

Telephon № 25.

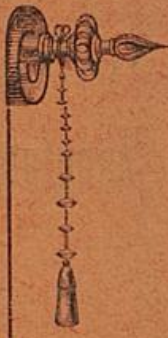
Hotel Omnibus am Bahnhof.



Weinhandlung



von

C. Wittenstein

Detmold

Ecke der Langen- u. Exterstrasse.

Preis-Verzeichnis steht gern zu Diensten. 



Hofconditor

E. GEISSLER

DETMOLD

Langestr. 25

Fernsprecher Nr. 16

empfiehlt sich zur
Verabreichung aller Arten

Getränke:

Caffee, Chocolate etc.,

Gefrorenes

und aller in dies Fach
einschlagenden Artikel.

Spezialität :
Pasteten,
täglich frisch.

Berliner
Weissbier.

Culmbacher
und hies.
Falken-
krüger Bier.

Hermanns-
Denkmal
von
Chocolade.

Crème-
Tabletten
mit
Hermanns-
Denkmal.

S. Weinberg

Lemgoerstr. 3 Detmold Lemgoerstr. 3

Manufactur-, Weiss- u. Modewaaren-Geschäft.

Grösste Auswahl in
Damen-Confection und Kleiderstoffen.

Specialität:

Schwarze und couleurte Damenstoffe
in allen Preislagen.

H Detmold, am Kaiser-Wilhelmsplatz.
otel zum Hermann

Besitzer: **Fr. Pieper.**

Mit dem Hotel, welches diesen Sommer bedeutend
vergrössert wird, ist ein **Wiener Café nebst**
Conditorei und Gartenwirtschaft
verbunden.

Vorzügliche Betten und gute Verpflegung
bei mässigen Preisen.

Diners von 12-2 Uhr von 1 Mk. an,
à la carte zu jeder Tageszeit.

Logis incl. Frühstück von 1,50-2 Mk.

* Stallung für 30 Pferde.

F. Meise,

Schuhmacher.

Detmold,

Meierstr.

14.

Normalfussbekleidung!

Wer diese Fussbekleidung trägt, mag er nun fussleidend sein oder auch gesunde Füße haben, der wird bald finden, dass die Klagen über schmerzhaftige Füße, Schweißfüße, kalte Füße etc. sich vermeiden lassen und alle Hühneraugentinkturen überflüssig sind. Ich bitte, sich durch einen Versuch von der Wahrheit des Gesagten zu überzeugen, wofür übrigens zahlreiche Zeugnisse vorliegen und zu Diensten stehen.

H. E. Herbst

Detmold, Wehmstr. 5 (Freiligrath's Geburtshaus)

Miet-Fuhrwerk

hält den geehrten Herrschaften seine vornehm ausgestatteten Landauer, Vis-à-vis, Breaks und Halbverdecke bestens empfohlen.

Bei vorheriger Bestellung Wagen am Bahnhof.

Telegramm-Adresse :

Herbst, Wehmstr., Detmold.





Gasthof
„Zum Teutoburger Wald“
von C. Schmidt.

Neu eingerichtetes Haus mit hellen Zimmern, vorzüglichen Betten. — Grosser Garten mit angenehmen Sitzplätzen und schöner Aussicht auf das Gebirge.

Pensionspreis 25—28 M. wöchentl. Gediegener Mittagstisch.

Adolf Uhle

Krummestr. 25. Detmold. Krummestr. 25.

Anfertigung und Lager von allen Sorten
Pfeifen und Cigarrenspitzen
in Holz, Horn, Meerschaum und Bernstein.

Spazierstöcke in reichhaltigster Auswahl.
Regen- u. Touristenschirme. Kegel u. Kegelkugeln.

Billardbälle und Stöcke.

Hirschhornwaaren. Hirschgeweihe und Rehgehörne.

Anfertigung künstl. Schädel für Hirsch- u. Rehstangen.

Reparatur-Werkstatt.



Sommerfrische Holzhausen.
Gasthof Hartmann
in Holzhausen bei Horn

in schönster Lage des Teutoburger Waldes, 1 Kilom.
von den Externsteinen entfernt, hält sich bei guter
Verpflegung und mäßigen Preisen bestens empfohlen.

**Vollständige gute Pension bei billigster
Berechnung.**

Eisenbahnstation Horn-Meinberg.



Hotel und Pension
Teutoburger Hof
(H. Vialon)
Horn in Lippe.

Erbaut im 16. Jahrhundert, Ecke des Marktplatzes u Hauptstrasse
gelegen, mit Sommergarten, grosser Halle, Kegelbahn und Billard.

Eine **hochinteressante Sehenswürdigkeit im Hotel** besteht aus
einem **Jagdzimmer**, worin sämtliche Möbel u. Kronleuchter nur aus
Hirsch- und Rehgeweihen sowie aus Eberzähnen hergestellt sind, vereint
mit der berühmten Hornschen Rüstung aus dem 14. Jahrhundert.

Pensionspreis bei 14tägigem Aufenthalt je nach der Lage und
Grösse der Zimmer pro Tag 3,50 bis 4 Mark, wenn mehrere
Personen ein Zimmer benutzen entsprechend billiger.

Table d'hôte 1 Uhr (für Pensionäre nach Belieben). Kalte und
warme Speisen zu jeder Tageszeit, ff. Weine, hiesige und fremde
Biere vom Fass.

Badort Meinberg liegt 4 km von Horn, Externsteine $1\frac{1}{2}$ km.

Kohlstädt.

Gasthof Otto

Gute Küche, gute Zimmer und
Betten. Billige Preise.

(Auf Bestellung Massenquartier)

Dem geschätzten reisenden
Publikum angelegentl. empfohlen.

F. W. Otto.

Kohlstädt.

Kohlstädt.

Gasthaus Schiffmann

mit großem Saal u. prachvollen Gartenanlagen,
hält sich den geehrten Teutoburger Wald besuchenden
Fremden für kürzeren oder längeren Aufenthalt
bestens empfohlen.

Gute Bedienung u. Verpflegung, mäßige Preise.

Pension pro Tag 3 bis 4 M.

Bei vorh. Anmeldung Massenquartier für 50 Pers.

Derlinghausen.

Hotel „Stadt Bremen“

unmittelbar am Tönsberge

empfiehlt sich den geehrten Reisenden u. Touristen aufs Beste.

Schöner Garten beim Hause mit herrlicher Fernsicht.

Verdeckte Regelpahn und Halle.

Gute Küche.

➡ Mäßige Preise und gute Bedienung. ⚡

Bes.: Heinrich Kisse.

Schieder,

reizend gelegener Ort an der Bahn Hannover-Altenbeken, 10 Min. von Pyrmont, von herrlichem Wald umgeben, mit schönem Schlosspark, Aussichtsturm etc. In der Nähe der Winterberg und die Reste der aus der Zeit Karls des Großen bekannten Arminiusburg. Auch für Sommerfrische sehr geeignet. Meinen dort gelegenen

Gasthof zum deutschen Hause

halte ich bei mäßigen Preisen und guter Bedienung und Verpflegung den Herren Touristen, sowie für längeren Sommer-Aufenthalt bestens empfohlen.

Frau Carl Dose Dwe.

Aug. Kersten
Hofparfümerie-Handlung
Langestr. 18.

CARL MEYER

Bahnhofs-Restaurations und
Restaurations Ecke der Exter- und Langenstrasse

DETMOLD.

Warme und kalte Speisen jeder Art.

Gute Weine, div. Biere.

Besorgt auf Wunsch Equipagen zum Bahnhof.

Fernsprecher-Anschluss Nr. 17.

Eduard Bock, Schirmfabrik

Detmold, Langestr. 7.

Größtes Lager in Sonnen- und Regenschirmen
und Spazierstöcken.

Reparaturen sofort. — Neu beziehen in einer Stunde.

Eduard Bock, Schirmfabrik

Detmold, Langestr. 7.

Aug. Kersten

Pangestr. 18

☛ **Friseur-Geschäft.** ☚

Spezialität in feineren Haar-Arbeiten
und Damenfrisieren.

Salomon & Oppenheimer

→ Bankgeschäft

Detmold ←

gegenüber dem Kaiser-Wilhelmsplatz.



Gasthof Friedenthal

(Bes.: G. Drexhagen)

bei Detmold,

am Ausgange der Schanze auf dem Wege zum Hermannsdenkmal sehr schön gelegen, hält sich den Besuchern des Teutoburger Waldes als Restaurant, wie auch für längeren Sommeraufenthalt bestens empfohlen.

Wilhelmsburg bei Lage

 Restaurant und Logirhaus. 

Bes.: W. Borsdorf.

Prachtvollste Aussicht auf das Hermannsdenkmal, den Teutoburger Wald und das Weser-Gebirge, sowie auf die Städte Lage, Lemgo, Detmold, Bielefeld und Herford vom Aussichtsturme aus. Sübsche Parkanlagen, in der Nähe Laub- und Nadelholz-Wäldungen.

Telegramm-Adresse: Wilhelmsburg Lage i. Lippe.

Eisenbahn- und Poststation Lage 5 Minuten von Wilhelmsburg entfernt. Die Residenzstadt Detmold ist in ca. 15 Minuten zu erreichen.

Höchst romantisch gelegener Sommer-Aufenthalt für Pensionäre.
Mäßige Pensionspreise.

Hôtel Wülker

Lemgo.

in der Mitte der Stadt gelegenes, aufs Beste eingerichtetes Hôtel, mit schönem Garten und Kegelbahn, hält sich den geehrten Reisenden unter Zusicherung bester Bedienung empfohlen.

Bad Meinberg.

Mein in unmittelbarer Nähe der Anlagen und der Badehäuser
gelegenes

Gasthaus

sowie mein

Sturhaus zur Sonne

halte ich den das hiesige Bad besuchenden Kurgästen und Fremden
angelegentlich empfohlen.

A. Sturhann.



Theopold's Gasthof im Deutschen Hause

Blomberg, am Marktplatz,
in nächster Nähe der Post und
Gronemeyer's Melkengarten.

Anerkannt gute Küche und Betten
Vorzügl. Weine, hies. u. bairisches Bier.

Fuhrwerk im Hause.

Gemeinsame Tafel 12 $\frac{1}{2}$ Uhr. 1 M. 75 Pf.



Fürstl. Soolbad

Salzuflen

Saison vom 5. Mai bis Ende Septbr. Station der Bahn Herford-Altenbeken.

Kräftige kohlenstoffreiche Soolquellen. An die herrlichen Gradir-
promenaden schließt sich unmittelbar der idyllisch gelegene **Kurpark**
mit schattigen Alleen, Trinkhalle, Lesehalle, Restaurant etc. an.
Ständige Kurkapelle. Wald in unmittelbarer Nähe. Billiger
Aufenthalt. 1894: 1900) Bäder. Eröffnung des neuen Badehauses
1. Kl. mit **Soolschwimmbassin und Inhalatorium nach**
neuestem System am 1. Juli. Auskunft u. Prospekte unentgeltlich.

Verkauft von Mutterlange und Badefalz.

Fürstliche Badeverwaltung.

Porta Westfalica.

Bröcker's Hôtel u. Pension Bellevue

(früher Hôtel Steinert), am Fuße des Jacobsberges,
4 Minuten vom Bahnhof Porta entfernt. Bedeutend ver-
größert und vollständig neu eingerichtet. Große terrassen-
förmige Gartenanlagen. Geräumige Säle. Schönster Blick
in das Weserthal und auf das Kaiserdenkmal. Bequemer
Ausgang zum Berg. Table d'hôte 1 Uhr, Speisen nach
der Karte zu jeder Tageszeit. Volle Pension von 3,75 M. an.

Der
Centoburger Wald-Verein
erteilt unentgeltlich Auskunft über alles,
was das Reisen oder den Aufenthalt in
Detmold und im Walde betrifft.

Dahin gehören: Auskunft über die allgemeinen
und besonderen Verhältnisse der Stadt und der
Gegend, Mitteilungen über Häuser oder Grund-
stücke, die zum Verkauf stehen, Nachweis von
Wohnungen, sowohl zur dauernden Miete, wie
auch zur vorübergehenden Benutzung (Sommer-
aufenthalt), Ratschläge in Bezug auf die Ein-
richtung der Reise, insbesondere für größere
Gesellschaften, Schulen u., Vorausbestellung von
Wagen, Vermittlung von Massenquartier und
dergl. mehr.

Anfragen dieser Art bittet der Verein, an seinen
Geschäftsführer

Herrn Hans Hinrichs
in Detmold

zu richten und ebendahin etwaige Beschwerden
gelangen zu lassen.

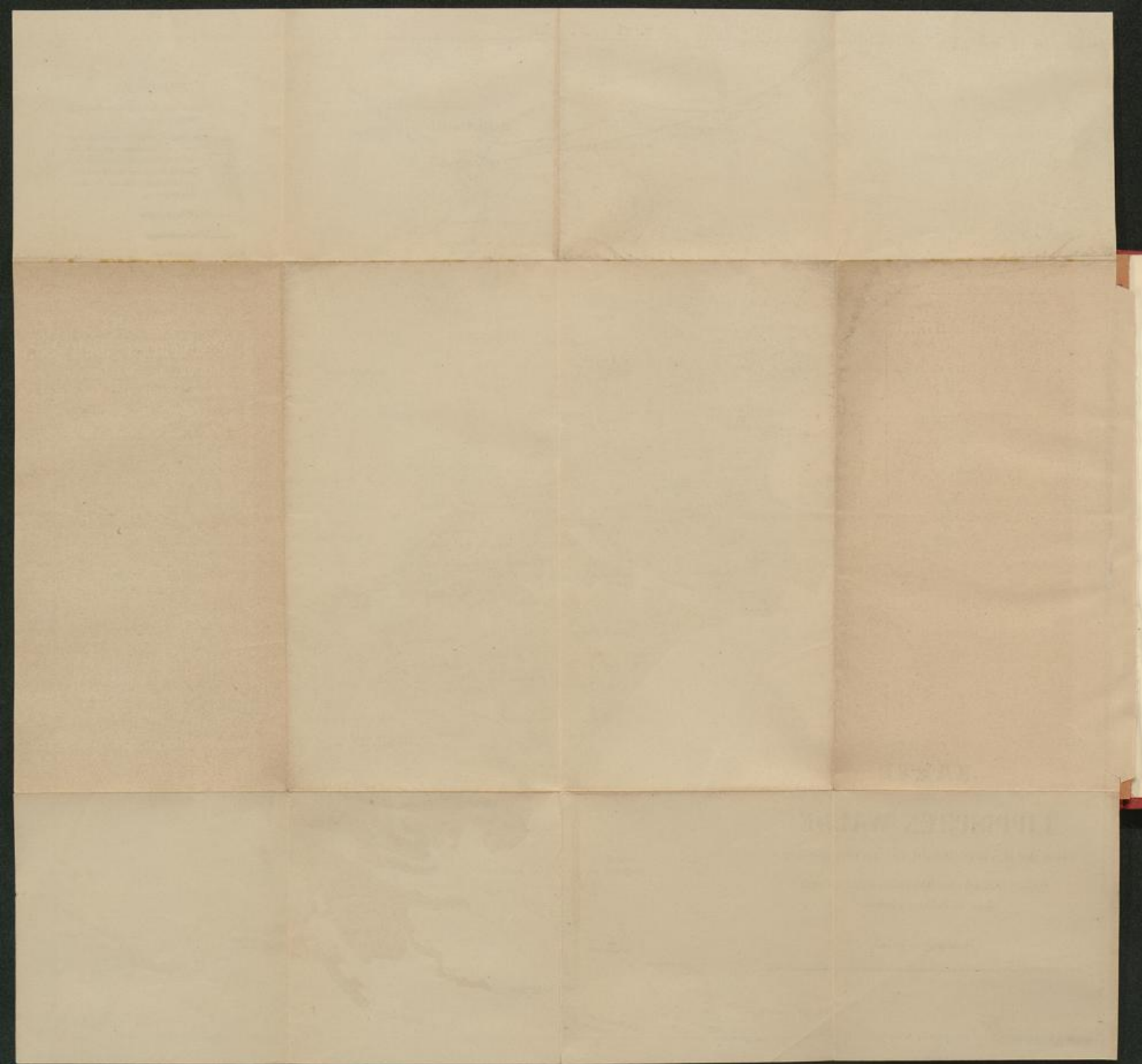





03SR2062